МЕЖГОСУДАРСТВЕННЫЙ СТАТИСТИЧЕСКИЙ КОМИТЕТ
СОДРУЖЕСТВА НЕЗАВИСИМЫХ ГОСУДАРСТВ

INTERSTATE STATISTICAL COMMITTEE OF THE
COMMONWEALTH OF INDEPENDENT STATES

ИТОГИ ПЕРЕПИСЕЙ НАСЕЛЕНИЯ
В СТРАНАХ СОДРУЖЕСТВА НЕЗАВИСИМЫХ ГОСУДАРСТВ
(раунда 2000 года)
СТАТИСТИЧЕСКИЙ СБОРНИК

RESULTS OF POPULATION CENSUSES
IN THE COUNTRIES OF THE COMMONWEALTH OF INDEPENDENT STATES
(2000 round)
STATISTICAL ABSTRACT

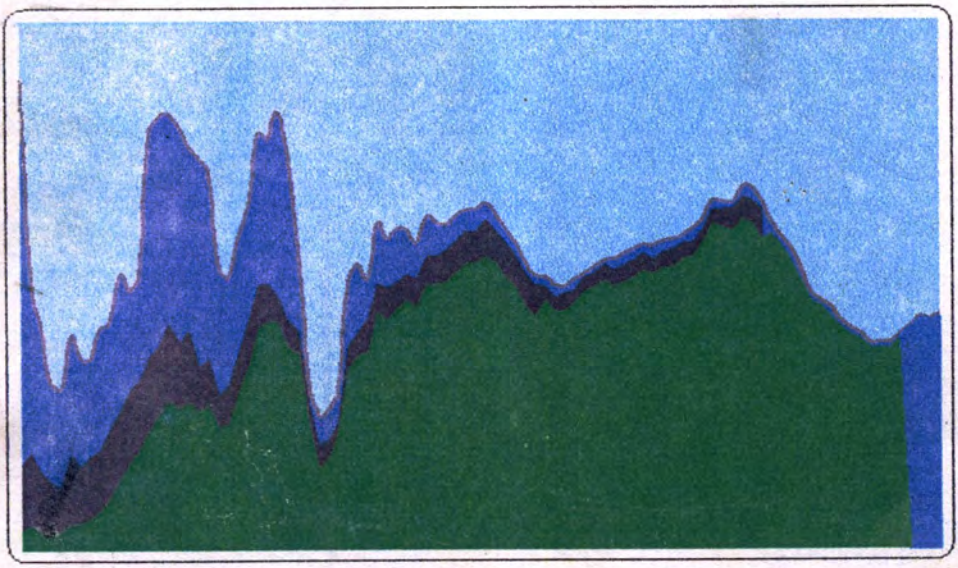

МОСКВА
MOSCOW
2006

МЕЖГОСУДАРСТВЕННЫЙ СТАТИСТИЧЕСКИЙ КОМИТЕТ
СОДРУЖЕСТВА НЕЗАВИСИМЫХ ГОСУДАРСТВ

INTERSTATE STATISTICAL COMMITTEE OF THE
COMMONWEALTH OF INDEPENDENT STATES

ИТОГИ ПЕРЕПИСЕЙ НАСЕЛЕНИЯ В СТРАНАХ СОДРУЖЕСТВА НЕЗАВИСИМЫХ ГОСУДАРСТВ

(раунда 2000 года)

RESULTS OF POPULATION CENSUSES IN THE COUNTRIES OF THE COMMONWEALTH OF INDEPENDENT STATES

(2000 round)

СТАТИСТИЧЕСКИЙ СБОРНИК
STATISTICAL ABSTRACT

МОСКВА
MOSCOW

2006

ББК 60.72(2СНГ)
И 93

Итоги переписей населения в странах Содружества Независимых Государств (раунда 2000 года): статистический сборник / Межгосударственный статистический комитет СНГ/. - М.2006

Сборник состоит из двух разделов: Сравнительные показатели государств Содружества и Основные показатели по государствам Содружества.

Издается параллельным текстом на русском и английском языках.

Публикация предназначена для специалистов в области социальной политики, демографии, экономистов, статистиков, бизнесменов, средств массовой информации.

Сборник может быть представлен в электронном виде.

Results of population censuses in the countries of the Commonwealth of Independent States (2000 round): Statistical abstract / Interstate Statistical Committee of the Commonwealth of Independent States/. - M.2006

The publication consists of two sections: Comparative Indicators of the CIS countries and Main Indicators by CIS countries.

It is published in Russian and English.

The publication is intended for specialists in the field of social policy and demography, economists, statisticians, businessmen and mass media.

The abstract may be available in e-version.

* * *

Условные обозначения:
Conventional signs:

незначительная величина	0,0	*negligible magnitude*
явление отсутствует	-	*not applicable*
данные отсутствуют (не представлены)	…	*data are missing (not presented)*
оценка, расчет Статкомитета СНГ	*	*estimate Statistical Committee of the CIS*

В отдельных случаях незначительные расхождения между итогом и суммой слагаемых, а также отличия процентных соотношений объясняются округлением данных.

In some cases insignificant discrepancies between the total value and the sum of its components as well as differences in percentage are due to rounding up the data.

ISBN 5–89078–059–X

© Статкомитет СНГ, 2006
Interstate Statistical Committee of the CIS, 2006

Предисловие

Статистический сборник «Итоги переписей населения в странах Содружества Независимых Государств» подготовлен на основе данных переписей населения, проведенных в государствах Содружества Независимых Государств в период 1995-2004 годов (раунд 2000 года).

По материалам, представленным Статкомитету СНГ национальными статистическими службами для межгосударственного обмена информацией, в бюллетене «Статистика СНГ» в свое время была создана рубрика «Краткие итоги первых национальных переписей», где по мере завершения разработки итогов и получения данных переписей в государствах на протяжении 2000-2005гг. осуществлялись тематические публикации. Отдельные, ранее опубликованные материалы помещены в сборник без изменений, другие - заметно дополнены.

Сборник состоит из двух разделов. Первый раздел представляет собой свод данных по государствам Содружества, где по ряду показателей приводятся сопоставления с итогами последней Всесоюзной переписи населения 1989 года. Во втором разделе сборника содержатся более подробные сведения по каждому государству, где помимо итогов в целом по странам, представлены данные с выделением внутренних территорий.

Полученные в ходе переписей итоги, всесторонне отразили демографическую и социально-экономическую характеристику населения и условия проживания в государствах Содружества. Настоящее издание приводит основные из этих характеристик и содержит в своих разделах достаточно полные сведения о численности и структуре населения, территориальном размещении и национальном составе, состоянии в браке и рождаемости. В сборнике приводятся также данные о миграции населения, точность сопоставлений которых между странами, к сожалению, затруднена из-за несовпадения периодов проведения переписей и ряду других причин.

Большинство населения любой страны традиционно проживает в домашних хозяйствах, и потому характеристикам домохозяйств в настоящей публикации отведено значительное место. Рассматривается их состав, структура и размер, указывается число детей в возрасте до 18 лет.

В ходе переписей населения в государствах Содружества были получены сведения об экономической деятельности населения, его экономической активности и источниках средств к существованию. Эти данные также приводятся на страницах сборника. Сведения о занятых и безработных представлены по полу и уровню образования.

Следует отметить, что гендерный аспект и образовательный уровень нашли свое отражение практически во всех тематических подразделах сборника.

Достаточно подробно характеризуются жилищные условия населения и обеспеченность жилого помещения различными видами благоустройства.

Сборник подготовлен специалистами Отдела статистики населения и труда Управления статистики социальной сферы и торговли.

Foreword

Statistical abstract "Results of population censuses in the countries of the Commonwealth of Independent States" is prepared on the basis of the data on population censuses conducted in the countries of the Commonwealth of Independent States in the period of 1995-2004 (round of the 2000-th year). At one time in the statistical bulletin "Statistic of the CIS" the heading "Brief results of the first national population censuses" was made in accordance with materials presented to the CIS Statcommittee by the national statistical services for interstate information exchange. Under this heading the results of population censuses were published as far as they were completed and the data were received during 2000-2005.

The abstract consists of two sections. The first section is a code of data by the CIS states, where the comparisons with the results of the last 1989 All-Union population census are given by some indicators. The second section contains more detailed information by each state where besides the results as a whole for the countries presented are the data by regions.

The results received in the course of censuses showed in details demographic and socio-economic characteristics of population and living conditions in the Commonwealth states. The present publication gives the main of these characteristics and contains rather complete information on the number and structure of population, territorial distribution and national composition, marital status and birth rate. The abstract contains also data on migration of population, the accuracy of comparison of which between the countries unfortunately was difficult as a result of different timing of censuses conduct and some other reasons .

The majority of population of any country lives traditionally in households that is why characteristics of households occupy considerable place in the present publication. Their composition, structure and size as well as number of children under 18 years of age, are examined in the abstract.

Information on economic activities of population and sources of means of subsistence were also received in the course of population censuses in the Commonwealth states and are also included in the abstract. The data on employed and unemployed are presented by sex and level of education.

It should be noted that gender aspect and level of education founded their reflection practically in all subject subsections of the abstract.

Living conditions of population and availability of different kinds of facilities in housing units are characterized in rather detailed way.

The abstract is prepared by specialists of the Division of Population and Labour Statistics of the Department of Social Statistics and Trade.

Содержание

Предисловие…….……..... 3
Краткий аналитический обзор…….…... 11

1. Сравнительные показатели государств Содружества

Население по полу, возрасту, национальности, продолжительности проживания в месте постоянного жительства

Численность постоянного населения государств Содружества по данным переписей населения……...……..... 33

Территория, численность и плотность населения 34

Численность постоянного населения по полу …….. 35

Численность населения по возрастным группам…….……..... 40

Средний возраст населения…….……... 50

Распределение населения по национальности……. 52

Продолжительность проживания населения в месте постоянного жительства..... 54

Население по продолжительности проживания в месте постоянного жительства и предыдущему месту жительства..... 58

Население в возрасте 15 лет и старше, проживающее в частных домохозяйствах России, менявшее место постоянного жительства 62

Население России по месту рождения 63

Число и состав домашних хозяйств (домохозяйств)

Население по месту проживания..... 64

Число домохозяйств и их средний размер 69

Число семей и их средний размер по данным переписи населения 1989 года..... 74

Состояние в браке

Население в возрасте 15 лет и старше по состоянию в браке..... 80

Распределение населения по состоянию в браке..... 91

Распределение населения, состоящего в браке, по возрасту..... 102

Рождаемость

Численный состав женщин..... 104

Число рожденных детей..... 110

Женщины фертильного возраста по числу рожденных детей..... 114

Образование

Уровень образования населения 120

Численность лиц, имеющих ученую степень..... 125

Дети в возрасте до 7 лет, посещающие дошкольные учреждения 126

Распределение учащихся по типам учебных заведений..... 127

Источники средств существования

Распределение населения по источникам средств существования..... 128

Структура источников средств существования..... 130

Число источников средств существования..... 132

Распределение населения по источнику средств существования по данным переписи населения 1989 года..... 133

Экономическая активность населения

Население по уровню экономической активности..... 134

Городское и сельское население по уровню экономической активности..... 135

Мужчины и женщины по уровню экономической активности..... 137

Экономически активное население по уровню образования..... 139

Экономически активное население по семейному положению..... 140

Статус занятости

Население по статусу занятости..... 141

Уровень безработицы городского и сельского населения 143

Уровень безработицы мужчин и женщин среди экономически активного населения 144

Распределение безработных в возрасте 15 лет и старше по уровню образования..... 145
Распределение безработных в возрасте 15 лет и старше по состоянию в браке..... 147

Жилищные условия населения

Основные формы собственности занимаемых жилых помещений..... 148

Основные типы занимаемых жилых помещений..... 154

Домохозяйства по типу занимаемых жилых помещений..... 157

Средний размер общей и жилой площади 162

Основные виды благоустройства жилых помещений..... 163

2.Основные показатели по государствам Содружества

Азербайджан……..... 171

Армения……..... 204

Беларусь……..... 230

Грузия……..... 264

Казахстан……... 279

Кыргызстан……... 312

Молдова……..... 344

Россия…… 366

Таджикистан……. 416

Туркменистан……..... 446

Узбекистан..... 458

Украина…… 464

3.Методологические пояснения……..... 497

Contents

Foreword.....…….…….. 4

Brief analytical comments.....…… 21

1. Comparative indicators of the CIS **countries**

Population by sex, age, nationality, duration of residence in permanent place

Resident population of the CIS countries according to the data of population censuses..…….……..... 33

Territory, population and its density..... 34

Resident population by sex.....…… 35

Population by age groups..... 40

Average age of population 50

Distribution of population by nationality..... 52

Duration of residence of population in permanent place of residence..... 54

Population by duration of residence in permanent place of residence and previous place of residence 58

Population 15 years of age and over residing in private households of Russia, changed the place of permanent residence..... 62

Population of Russia by place of birth..... 63

Number and composition of households

Population by place of residence..... 64

Number of households and their average size..... 69

Number of families and their average size recording to1989 population census..... 74

Marital status

Population 15 years of age and over by marital status..... 80

Distribution of population by marital status..... 91

Distribution of married population by age 102

Fertility

Number of females 104

Number of births 110

Females of fertility age by the number of births..... 114

Education

Level of education of population..... 120

Number of persons having scientific degree..... 125

Children under 7 years of age visiting preschool establishments..... 126

Distribution of pupils by type of education establishments..... 127

Sources of livelihood

Distribution of population by sources of livelihood..... 128

Structure of sources of livelihood…..... 130

Number of sources of livelihood..... 132

Distribution of population by source of livelihood according to the data of 1989 population census..... 133

Economic activity of population

Population by level of economic activity..... 134

Urban and rural population by level of economic activity……... 135

Males and females by level of economic activity..... 137

Economically active population by level of education…….. 139

Economically active population by marital status..... 140

Status in employment

Population by status in employment..... 141

Unemployment rate of urban and rural population 143

Unemployment rate of males and females among economically active..... 144

Distribution of unemployed 15 years of age and over by level of education..... 145

Distribution of unemployed 15 years of age and over by marital status……... 147

Housing conditions of population

Main types of ownership of living quarters 148
Main types of living quarters 154

Households by type of living quarters 157

Average size of total and dwelling space..... 162

Main types of facilities in living quarters 163

2. Main indicators of individual CIS countries

Azerbaijan 171
Armenia ……..... 204
Belarus .....……..... 230
Georgia ...……... 264
Kazakhstan ..…….. 279
Kyrgyzstan .....…….. 312
Moldova ...……..... 344
Russia …… 366
Tajikistan .....……. 416
Turkmenistan ..……..... 446
Uzbekistan..... 458
Ukraine ……..… 464

3. Methodological notes…….....… 504

Перепись населения и ее краткие итоги

Перепись населения представляет собой комплексный процесс сбора, обработки, оценки, анализа и опубликования или распространения другими способами демографических, экономических и социальных данных на определенную дату в отношении всех лиц, находящихся на четко обозначенной территории той или иной страны[1].

Успешное проведение переписи и получение достоверной информации во многом зависят не только от хорошей ее организации, но и от степени гражданской ответственности населения в отношении участия в опросе и предоставления о себе правдивых сведений, при условии сохранения конфиденциальности этой информации и обезличивания данных.

Для получения сравнительных показателей в определенной последовательности признается целесообразным проводить переписи населения, по крайней мере, каждые 10 лет, а в целях международной сопоставимости - в годы, кратные «10» или близкие к ним.

Благодаря всеобщему охвату, обширной и в целом сопоставимой от переписи к переписи программе, полученные социально-демографические характеристики населения позволяют оценить результативность политических и экономических мероприятий, проводимых в странах в межпереписной период, и создают основу их разработки на перспективу.

За годы, прошедшие между Всесоюзной переписью населения 1989 года, и проведением переписей населения раунда 2000 года в государствах – участниках Содружества Независимых Государств, в них произошли глобальные социально-экономические перемены, затронувшие все стороны жизни населения.

Несмотря на трудности, которые испытывали все страны постсоветского пространства, благодаря инициативе самих государств и значительной поддержке со стороны международных организаций, переписи населения раунда 2000 года были успешно проведены. В Туркменистане – в 1995 году, в Азербайджане, Беларуси, Казахстане и Кыргызстане – в 1999 году, в Таджикистане – в 2000 году, в Армении и Украине – в 2001 году, в Грузии и России – в 2002 году, в Молдове – в 2004 году.

Состоявшиеся переписи, в первую очередь, выполнили свою основную задачу – была собрана информация о половозрастном составе населения и его территориальном размещении, которые ввиду произошедших перемен претерпели значительные изменения. Наряду с этим были получены и разнообразные социально-экономические характеристики населения, также отразившие ряд перемен в жизни населения стран Содружества.

[1]Принципы и рекомендации в отношении переписей населения и жилого фонда, ООН, Серия М, №67/Rev.1.

Во всех странах Содружества (кроме Республики Узбекистан) ***численность населения*** которых на начало 2006 года составила 279,7 млн. человек, проживавших в населенных пунктах на территории в 22 млн.кв. км, в разные годы периода с 1995 по 2004 год были проведены переписи населения.

Ввиду различий в размерах территории, плотность населения (число жителей на 1кв. км) по странам варьировала на начало 2006 года от 6-14 человек на один квадратный километр в Казахстане, России и Туркменистане, до 108-115 в Армении и Молдове. В городах и поселках городского типа проживало более половины населения Азербайджана, Грузии и Казахстана, 64% - Армении, 68% - Украины и более 70% постоянного населения Беларуси и России. В Молдове, Кыргызстане, Таджикистане, Туркменистане и Узбекистане преобладало сельское население – 53-74%.

Анализируя изменение численности населения за *межпереписной период* можно выделить ряд схожих тенденций.

В тех странах, где за обозначенный период ***численность населения увеличилась*** (Азербайджан, Кыргызстан, Таджикистан и Туркменистан), это обусловлено ежегодным *естественным приростом* (превышением числа родившихся над числом умерших), который в значительной степени смог преодолеть величину миграционной убыли (превышение числа выбывших над числом прибывших). Общий прирост численности сельского населения в этих странах составил примерно 20-30%. При этом городское население Азербайджана увеличилось на 7%, Кыргызстана – на 3%, Туркменистана - более, чем на 20%. В Таджикистане имело место сокращение численности городского населения (примерно на 2%), что связано с более интенсивной миграцией городского населения за пределы республики, а также переездом части городского населения в сельскую местность, в результате чего удельный вес горожан в общей численности населения страны сократился до 26,5% (в 1989 году он составлял 32,5%).

На протяжении длительного периода времени у сельских жителей традиционно сохраняется более высокий уровень рождаемости, хотя и он имеет тенденцию к снижению. В начале 90-х годов уровень рождаемости в сельской местности Азербайджана был равен примерно 30 новорожденным на 1000 населения (к году проведения переписи - 18‰), в городских поселениях - 23 (13‰); в Кыргызстане, соответственно, - 33 (24‰) и 22 (17‰); в Таджикистане – 43 (30‰) и 29 (25‰); в Туркменистане - 37 (34 ‰) и 29 (25‰).

В тех странах, где за межпереписной период имело место ***сокращение численности населения*** (Армения, Беларусь, Грузия, Казахстан, Молдова, Россия, Украина), влияние основных факторов было неравнозначным.

Сокращение численности населения в Армении (на 3%) и в Казахстане (на 8%) происходило на фоне положительного естественного прироста и полностью обусловлено *миграционной убылью* населения.

В Армении более интенсивная миграция городского населения за пределы республики привела к сокращению его численности на 7%, при этом численность сельского населения увеличилась на 6%.

В Казахстане сокращение численности населения было характерно как для городского населения (на 9%), так и сельского (на 6%). Нельзя не отметить, что с 2003 года миграционная убыль прекратилась, и начался миграционный прирост (в том числе участились случаи возврата бывших эмигрантов), который одновременно с повышением рождаемости привел к росту численности населения в течение трех последних лет.

На изменение общей численности населения в Грузии и Молдове также в значительной степени оказало влияние повышение миграционной активности населения.

Сокращение численности населения в период между переписями в Беларуси, России и Украине происходило на фоне длительной *естественной убыли населения*, явившейся результатом высокого уровня смертности и низкого уровня рождаемости.

В Беларуси, где численность в целом по государству сократилась на один процент, наблюдалось увеличение численности горожан (на 5%) и сокращение численности сельских жителей (на 12%), которая и при переписи 1989 года была вдвое меньше численности городских жителей. Естественная убыль сельских жителей страны началась в 1977 году и во многом объясняется более высоким уровнем смертности вследствие преобладания лиц пожилых возрастов. Увеличение численности городского населения за 1989-1999гг. обусловлено повышением активности миграционных процессов (с 1996 года начался приток населения в страну, в основном в городские населенные пункты).

В России численность постоянного населения за межпереписной период сократилась на один процент (1855 тысяч) в равной степени, как в городских поселениях, так и в сельской местности. В течение последних тридцати лет для страны характерен миграционный прирост населения. В 1992 году, когда впервые была отмечена естественная убыль населения в 219 тыс. человек, величина миграционного прироста составила 266 тыс. человек; в 1993 году размеры этих величин соответствовали - 732 и 526, в 1994 году - 874 и 978, с 1995 по 2001 год – 5,8 млн. и 3 млн. В целом с 1992 по 2001 год миграционный прирост возместил величину естественной убыли на 63%.

В Украине численность населения за межпереписной период сократилась более чем на три миллиона человек (на 6%), в том числе на два миллиона в городских поселениях. В стране с 1994 года до года проведения переписи (2001) отмечалась миграционная убыль населения (длилась до 2005 года). Но определяющим фактором сокращения численности населения была и остается естественная убыль населения. В целом по стране она отмечается с 1992 года, когда впервые число умерших в городских поселениях превысило число родившихся на 14 тысяч человек. Для сельской местности естественная убыль

характерна с 1979 года (исключение составил лишь 1986 год, когда число родившихся превысило число умерших на 5,4 тысячи).

Ниже приводится график, в котором помимо динамики численности населения по данным переписей 1979 и 1989гг., содержатся сведения текущего учета на начало 2006 года и прогнозные оценки численности, произведенные в начале 1991 года Госкомстатом СССР совместно с Министерством экономики и прогнозирования СССР. В качестве базы прогноза были использованы итоги переписи населения 1989 года, показатели рождаемости, смертности и миграции за 1989-1990 годы. Гипотезы изменения этих показателей на перспективу были представлены с позиции тех лет. На начало 2006 года приведен средний вариант прогноза, учитывающий умеренное снижение смертности при среднем уровне рождаемости.

Изменение численности населения
(млн. человек)

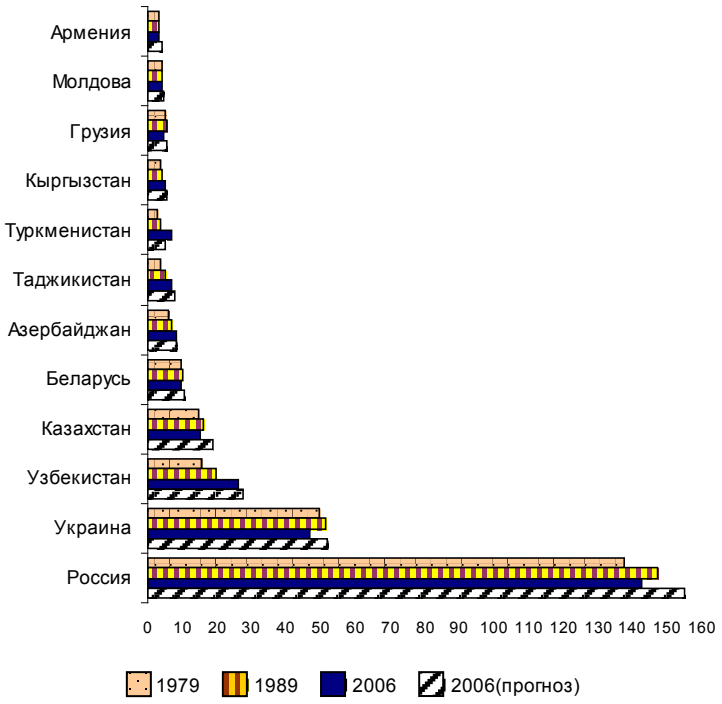

Рост доли лиц старших возрастов и сокращение удельного веса детей в общей численности населения характерен для большинства стран Содружества. В результате этого средний возраст населения за межпереписной период увеличился в Азербайджане и Казахстане на один год, Беларуси, Грузии, Украине – на два года, в Молдове и России – на три года, в Армении – на четыре года.

По данным последних переписей наиболее высокий удельный вес лиц старше трудоспособного возраста характерен для сельского населения Беларуси - 23% (в 1989 году – 18%), России – 15% (12%), Украины – 19% (16,5%). В большинстве государств Содружества численность женщин в возрасте старше 65 лет в полтора раза превышает численность мужчин этих возрастов, в Беларуси, Казахстане, России и Украине – вдвое, что во многом объясняется более высоким уровнем смертности мужчин в трудоспособных возрастах и, прежде всего, от неестественных причин.

В России за период между переписями увеличился не только удельный вес лиц трудоспособных возрастов (условно 15-64 года) в общей численности населения - 71% в 2002 году (в 1989году – 67%), но и численность лиц этих возрастов - 102,5 млн. человек (в 1989 году – 99 млн.). Это явилось как результатом продолжительного миграционного прироста, наиболее интенсивного в середине 90-х годов, в основном за счет лиц трудоспособных возрастов, так и пополнением этих возрастов молодыми людьми, родившимися в годы повышенной рождаемости (1983-1987гг.). Численность городского и сельского населения увеличилась примерно в равной степени.

Увеличение численности лиц трудоспособных возрастов и их доли в общей численности городского и сельского населения отмечалось также в Азербайджане и Кыргызстане. Численность горожан возрастной группы 15-64 года увеличилась в Азербайджане на 8% и Кыргызстане – на 6%, сельских жителей – на 21-23%.

В Беларуси в этих возрастах увеличилось только городское население и составило 5 млн. человек (в 1989 году – 4,6 млн.), в результате чего их доля в общей численности городского населения увеличилась до 71 % (в 1989 году – 69%).

Увеличение численности молодых людей оказывает благоприятное влияние на рост общего числа заключаемых браков и их омоложение, предполагает в перспективе скорейшее рождение первенцев и повышение общего уровня рождаемости.

В ***брак вступает*** подавляющее большинство мужчин и женщин. Как показали результаты последних переписей, юридически оформлены браки в Беларуси у 95% супружеских пар (в городских поселениях – 96%; в сельской местности – 92%), в Кыргызстане – у 92% (соответственно, 91% и 93%), в Молдове – у 93% (94%; 92%), в России – у 90% (91%; 88%), в Украине – у 93% (94%; 91%).

В среднем только один из ста мужчин в возрасте 45-49 лет никогда не состоял в браке в Таджикистане, примерно двое - в Азербайджане, Кыргызстане и Туркменистане, четверо - в Армении, Казахстане, Молдове и Украине, пятеро – в Беларуси и России, шестеро – в Грузии. Удельный вес женщин, никогда не состоявших в браке, в этих возрастах приблизительно такой же и его максимальное значение в 7-8% было отмечено в Армении и Грузии.

За годы, прошедшие между переписями, в большинстве стран Содружества наметилась тенденция вступления в брак в более старших возрастах. С одной стороны эти новобрачные являются финансово-независимыми, с другой - откладывается рождение первенцев в период их наиболее благополучного рождения с позиции здоровья матери и новорожденного.

Более позднее вступление в брак, ввиду длительности обучения для достижения наиболее высокого уровня образования, желание молодых женщин полнее реализовать свои квалификационные возможности и иметь больший доход, стремление брачных пар проживать вдали от близких родственников, способных взять на себя часть забот по уходу за детьми работающих матерей, - все это в определенной мере сдерживает появление новорожденных в первые годы после создания брачного союза, и наступление этого события переносится на неопределенный срок. Те же брачные пары, которые ориентируются на создание многодетной семьи, в большинстве случаев не могут этого позволить, ввиду недостаточно высокого материального уровня жизни.

Вместе с тем во всех странах Содружества сложилась благоприятная возрастная структура, позволяющая стимулировать процесс повышения ***рождаемости.*** Доля женщин *фертильного возраста*[1] в общей численности женщин пятнадцати лет и старше составляла к моменту проведения последних переписей 57% в Украине, более 60% в Беларуси, Грузии, Молдове и России, 70% - в Армении, 72% - в Казахстане, 78% - в Азербайджане и Кыргызстане, более 80% - в Таджикистане и Туркменистане. За межпереписной период численность женщин фертильного возраста увеличилась в Азербайджане на 416 тысяч, в Армении – на 57 тыс., в Беларуси – на 164 тыс., в Кыргызстане – на 244 тыс., в России – на 3,8 млн., в Таджикистане – на 342 тыс., в Туркменистане – на 259 тыс., в Украине – на 128 тысяч человек.

В тех странах Содружества, где мужчины в семье традиционно остаются кормильцами, а женщины после замужества и рождения ребенка находятся дома, приоритетными остаются многодетные семьи и домашние хозяйства, состоящие более, чем из одной семьи.

В соответствии с международной методологией в качестве единицы наблюдения при переписи населения раунда 2000 года было принято ***домашнее хозяйство*** (домохозяйство), а не семья, как это было ранее. Понятие «домохозяйство» основано на бытовом укладе, в рамках которого отдельные лица или группы лиц обеспечивают себя пищей и всем необходимым для жизни. В отличие от семьи оно может состоять из одного лица, а также объединять группу лиц, не связанных родственными связями. По данным последних переписей, 98,3 - 99,8% численности населения составляют «домохозяйство». В ряде стран Содружества оно обозначается как «частное домохозяйство» или «индивидуальное домохозяйство», но для простоты сопоставления здесь и далее - «домохозяйство».

В Беларуси, России и Украине преобладают домохозяйства, состоящие из двух-трех человек, в Азербайджане, Армении, Грузии, Казахстане, Кыргызстане и Туркменистане – из четырех-пяти человек, в Таджикистане – из шести человек.

[1] *Фертильный возраст (репродуктивный возраст)* – возраст женщины, в котором она наиболее способна к деторождению – условно 15 - 49 лет.

Дети в возрасте до 18 лет проживают в половине из домохозяйств, состоящих более чем из двух человек, в Беларуси, России и Украине, в каждом седьмом из десяти - в Казахстане, в каждом восьмом-девятом в Азербайджане и государствах Средней Азии.

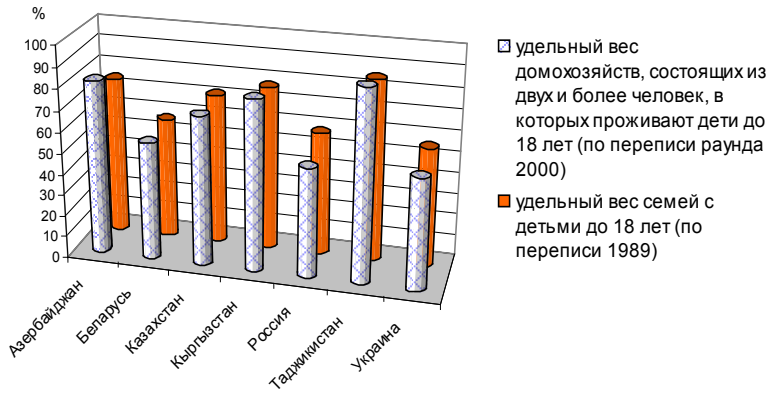

Домохозяйства, состоящие из одного человека, составили на дату переписи: в Беларуси и Украине 26% домохозяйств, России - 22 %, Грузии - 16%, Казахстане - 14%, Армении - 11%, Азербайджане, Таджикистане и Туркменистане - 8% - 6%. Треть сельских жителей старше 65 лет и четверть горожан России, проживающих в этом возрасте в домохозяйствах, представляют собой домохозяйства, состоящие из одного человека. В Кыргызстане лишь 8% сельских жителей старше 60 лет, из проживающих в этом возрасте в домохозяйствах, и 18% горожан этих возрастов, представляют собой домохозяйства из одного человека.

Помимо населения, образующего домохозяйство (частное/индивидуальное), при проведении переписей населения учитывалось также население, длительное проживание и питание которого обеспечивалось специализированными учреждениями[1] (институциональное/коллективное домохозяйство). По данным последних переписей их численность невелика и составляет менее одного процента общей численности населения в Азербайджане, Армении, Грузии, Кыргызстане и Таджикистане, 1,1% - в Украине, 1,2% - в Казахстане, 1,5% - в Беларуси, 1,6% - в России. Как правило, специализированные учреждения находятся на обеспечении государства, а также общественных и религиозных организаций.

Жители домохозяйств в городских поселениях проживают преимущественно в отдельных квартирах. Их занимают 71% домохозяйств в Казахстане, 67% - в

[1]Учреждения медицинского обслуживания и социального обеспечения; военные казармы; исправительно-трудовые учреждения; религиозные организации и т.п..

Беларуси, 63% - в Украине, 49% - в Таджикистане. В Азербайджане примерно одинаков удельный вес городских домохозяйств, занимающих индивидуальные дома (46%) и отдельные квартиры (45%). Высока доля городских домохозяйств, проживающих в индивидуальных домах, в Кыргызстане – 39% и Таджикистане – 37%.

Для сельских жителей традиционными жилищами остаются индивидуальные дома, которые занимают каждое восьмое - девятое домохозяйство из десяти в большинстве стран Содружества.

В России 77% городского населения проживает в отдельных квартирах и 14% - в индивидуальных домах, в сельской местности, соответственно, 37% и 60% сельского населения.

За период, прошедший после переписи 1989 года, в жилищной сфере стран Содружества активно формировался рынок жилья, начало которому было положено приватизацией жилищ, то есть передачей жилищного фонда, принадлежащего государству и местным органам исполнительной власти, в собственность населения. По данным последних переписей, в жилых помещениях, принадлежащих населению на правах *частной собственности,* в Беларуси проживали 52% горожан (в 1989 году – 17,5%), в Казахстане - 93% (24%), в Кыргызстане - 90% (42%), в Таджикистане – 88% (40%).

В помещениях, оснащенных электричеством, проживают 99-100% опрошенных жителей городских поселений и сельских населенных пунктов стран Содружества. Водопроводом, включая все его виды, располагают 89,5% горожан Беларуси (в 1989 году – 83%), 77% горожан Казахстана (76,5%), 67% горожан Кыргызстана (71%), 72% горожан Таджикистана (60%). Им снабжены около 90% городских домохозяйств Азербайджана, Армении и России.

Благоустройство домов сельских жителей многие годы значительно отстает от благоустройства жилых помещений в городах. По некоторым видам оснащения этот разрыв увеличивается. Только 23% сельских жителей Кыргызстана указали, что проживают в жилых помещениях, снабженных сетевым и баллонным газом или оснащенных электроплитой напольной, среди городских жителей – 75%, в Таджикистане, соответственно, – 16% и 76%. Не такой разительный, но достаточно заметный разрыв между разными видами оснащенности жилых помещений в городских поселениях и сельской местности в других государствах Содружества. В сельской местности стран, теряющих население, высока доля лиц старших возрастов, в основном живущих за счет приусадебного хозяйства и незначительных средств государственного обеспечения. В сельской местности стран, имеющих высокий естественный прирост, высока доля многодетных семей и недостаточна возможность трудоустройства единственного кормильца семьи. Все это приводит к тому, что в большинстве случаев селяне не располагают достаточными денежными средствами, позволяющими приобрести соответствующее оборудование.

При проведении национальных переписей населения раунда 2000 года впервые в переписные листы стран Содружества были включены вопросы, позволяющие в соответствии с международной методологией получить информацию об ***экономической активности населения, статусе занятости,***

безработице и отразить те новые процессы, которые сложились в сфере трудовой деятельности граждан.

Уровень экономической активности населения (численность занятых и безработных) на дату переписи варьировал по странам Содружества от 54% от общей численности населения в возрасте 15 лет и старше в Грузии до 67% в России. В составе экономически активного населения на долю безработных приходилось в Беларуси, России и Таджикистане - 6%-11%, в Казахстане и Кыргызстане – по 14%, Азербайджане-16%, Армении - 36%. Уровень безработицы в городской местности в большинстве стран Содружества заметно выше, чем в сельской: в частности, в Азербайджане, Беларуси и Кыргызстане – в два раза, в Армении и Таджикистане – в 2,4 - 2,5 раза, в Грузии – в три раза. Такое превышение обусловлено тем, что в городе больше возможности найти работу и это побуждает людей к ее поиску. В сельской же местности, в силу ограниченного количества рабочих мест, значительно выше доля лиц, отчаявшихся найти работу и прекративших ее поиски (в соответствии с международными стандартами эти лица относятся не к безработным, а к экономически не активному населению).

Наиболее высокий удельный вес работающих не по найму при переписи был отмечен в Кыргызстане - 47% от общей численности занятых, Армении - 40% и Таджикистане - 27%. Среди сельского населения этот показатель в ряде стран значительно выше: в частности в Армении - 68%, Кыргызстане - 54%, Казахстане - 32%. В Беларуси, России и Украине доля работающих не по найму сохраняется на низком уровне – соответственно, 2%, 5% и 8%.

Достаточно высок ***уровень образования*** экономически активного населения. Только высшее образование имеют примерно каждый пятый из экономически активных мужчин и женщин в Армении, Беларуси и России.

Образовательный уровень мужчин и женщин не имеет существенных различий. Незначительно выше доля женщин (в общем числе женщин старше 15 лет), имеющих высшее образование, в Казахстане, Кыргызстане и России и, напротив, в 1,5 - 2,4 раза ниже в Азербайджане и Таджикистане. Доля лиц со средним и незаконченным высшим образованием среди женщин и мужчин находятся примерно на одном уровне.

* *
*

На обложке сборника приведен рисунок, представляющий фрагмент нижеследующего графика, в котором характеризуется динамика рождений за 1913-2006 годы (верхняя кривая) и численность людей в странах Содружества соответствующего года рождения в момент переписей населения 1989 года (средняя кривая) и раунда 2000 года* (нижняя кривая). Например, из родившихся в 1931 году 5,9 млн. детей при переписи 1989 года учтено 2,8 млн. человек и при переписи раунда 2000 года – 2,1 млн. человек.

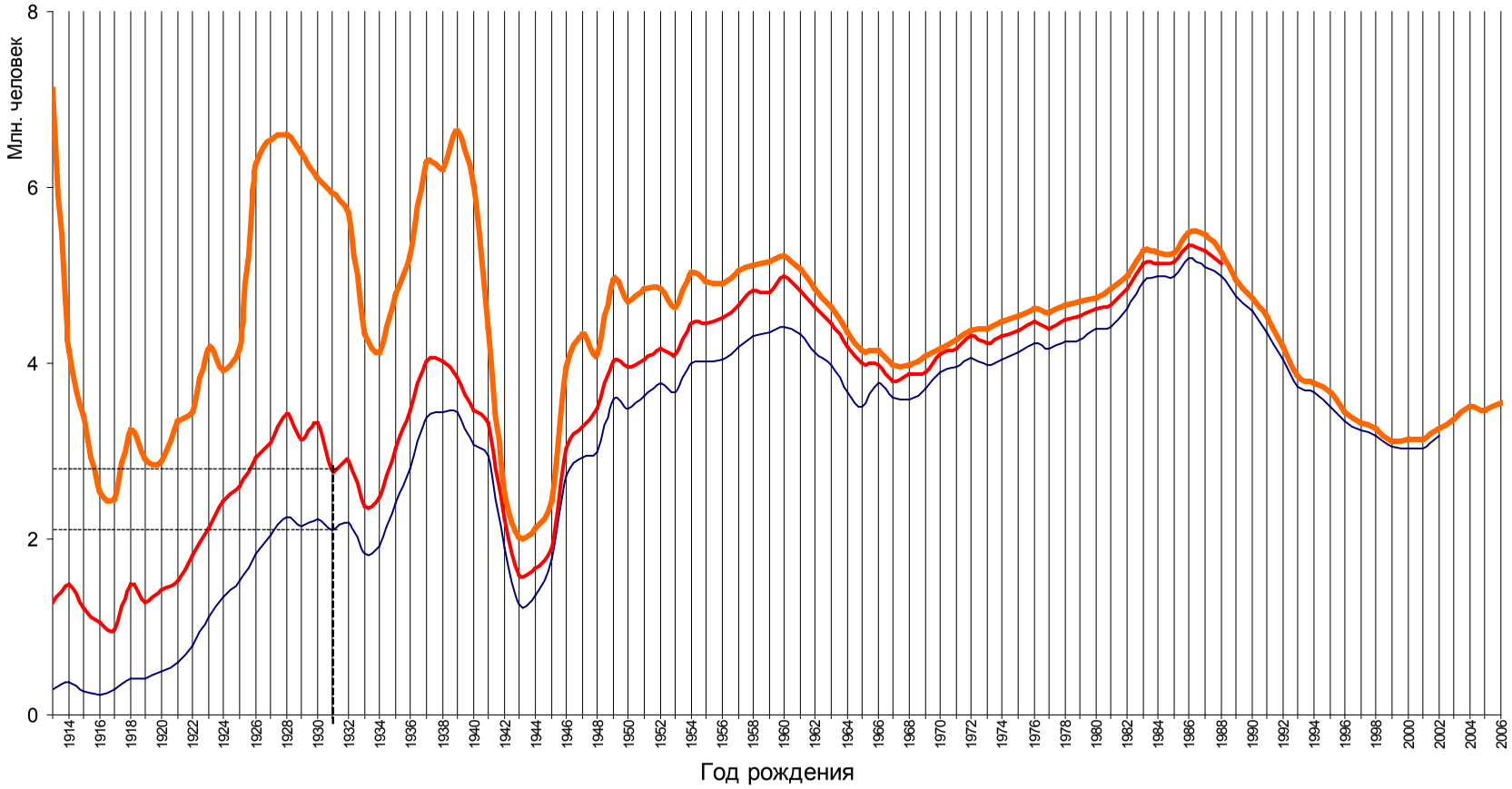
Млн. человек
8
6
4
2
0
1914
1916
1918
1920
1922
1924
1926
1928
1930
1932
1934
1936
1938
1940
1942
1944
1946
1948
1950
1952
1954
1956
1958
1960
1962
1964
1966
1968
1970
1972
1974
1976
1978
1980
1982
1984
1986
1988
1990
1992
1994
1996
1998
2000
2002
2004
2006
Год рождения

Population census and its brief results

A population census is the total process of collecting, compiling, evaluating, analysing and publishing or otherwise disseminating demographic, economic and social data pertaining, at a specified time, to all persons in a country or in a well-delimited part of a country.[1]

Successful conduct of the census and obtaining reliable information depend to a great extent not only on its good organization, but on the degree of civil liability of population in respect of its participation in inquiry and giving truthful information provided confidentiality of this information keeping and data depersonalizing.

Censuses should be taken at regular intervals so that comparable information is made available in a fixed sequence. A series of censuses makes it possible to appraise the past, accurately describe the present and estimate the future. It is recommended that a national census be taken at least every 10 years, for international comparability - in years, multiple of "10" or at time as near to those years as possible.

Owing to general cover, extensive and comparable as a whole from census to census program, obtained socio-demographic characteristics of population allow to make assessments on effectiveness of political and economic measures conducted in countries for intercensus period and make a base for its development for future.

For the years passed between All-Union 1989 population census and the conduct of the 2000 round population censuses in the state - participants of the Commonwealth of Independent States the global socio-economic changes in all aspects of population life occured in these countries.

Despite of the difficulties which took place in all countries of postsoviet space, owing to the initiative of the states itselves and considerable support of international organizations, the 2000 round population censuses have been successfully conducted. In Turkmenistan – in 1995, in Azerbaijan, Belarus, Kazakhstan and Kyrgyzstan – in 1999, in Tajikistan – in 2000, in Armenia and Ukraine – in 2001, in Georgia and Russia – in 2002, in Moldova – in 2004.

Firstly the censuses which were carried out implemented their main aim - the information on sex and age composition of population and its distribution by territories was collected. At the same time there were obtained various socio-economic characteristics of population which also reflected a number of changes in the life of population of the Commonwealth countries.

[1]Principles and recommendations for population and housing censuses, UN, Series M, №67/Rev.1.

In all Commonwealth (except the Republic of Uzbekistan) ***the number of population*** as of the beginning of 2006 made up 279,7 mln. people who lived in settlements of which on the territory of 22 mln. sq. km in different years in the period ёfrom 1995 to 2004 the population censuses were conducted.

In view of differences in territory sizes the population density (number of inhabitants per 1 sq. km) by countries varied from 6-14 persons per one square kilometer in Kazakhstan, Russia and Turkmenistan to 108-115 in Armenia and Moldova. More than a half of population of Azerbaijan, Georgia and Kazakhstan, 64% - Armenia, 68% - Ukraine and more than 70% of resident population of Belarus and Russia lived in towns and settlements of urban type. Rural population - 53-74% predominated in Moldova, Kyrgyzstan, Tajikistan, Turkmenistan and Uzbekistan.

When analyzing the changes in the number of population for intercensus period it should be noted some similar tendencies.

In the countries where for the given period ***the number of population increased*** (Azerbaijan, Kyrgyzstan, Tajikistan and Turkmenistan) it was stipulated by annual *natural increase* (exceed of the number of births over deaths), which to a considerable extent could overcome the value of migration loss (exceed of the number of outmigrants over the number of inmigrants). Total growth of the number of rural population in these countries made up approximately 20-30%. Thus, urban population of Azerbaijan increased by 7%, Kyrgyzstan - by 3%, Turkmenistan more than by 20%. In Tajikistan there was a reduction of urban population (approximately by 2%) that is connected with more intensive migration of urban population out of the limits of the republic as well as movement of a part of urban population to rural locality. That resulted in reduction of the share of urban inhabitants in total number of the country up to 26,5% (in 1989 it made up 32,5%).

During the long period of time rural population maintained higher level of birth rate, although it has the tendency to decrease. At the beginning of the 90-ties the level of birth rate in rural locality of Azerbaijan, equaled approximately to 30 newborn children per 1000 population (to the year of the census conduct - 18‰) in urban settlements 23 (13‰); in Kyrgyzstan respectively - 33 (24‰) and 22 (17‰); in Tajikistan - 43(30‰) and 29 (25‰); in Turkmenistan 37 (34‰) and 29 (25‰).

In the countries where there was a ***reduction of the number of population*** for intercensus period (Armenia, Belarus, Georgia, Kazakhstan, Moldova, Russia, Ukraine), the impact of the main factors was different.

The reduction of the number of population in Armenia (by 3%) and Kazakhstan occured on background of positive natural growth and as a result of *migration loss* of population.

In Armenia more intensive migration of urban population out of the limits of the republic resulted in its reduction by 7%, at the same time the rural population increased by 6%.

In Kazakhstan the reduction of the number of population was characteristic of both urban population (by 9%) and rural population (by 6%). It should be noted that since 2003 migration loss stopped and migration growth began which simultaneously with birth rate increase resulted in the growth of the number of population during the last three years (including return of emigrants).

Increase of migration activity of population influenced greatly the change of total number of population in Georgia and Moldova.

The reduction of the number of population during the period between censuses in Belarus, Russia and Ukraine occured on the background of long-term *natural loss of population* as a result of high level of death rate and low level of birth rate.

In Belarus, where the number of population as a whole for the state decreased by one per cent, increase of the number of urban population (by 5%) and decrease of the number of rural population (by 12%) were observed. During the 1989 census this number also was less than the number of urban inhabitants in two times. Natural loss of rural inhabitants of the country began in 1997 and is explained in many respects by higher level of death rate owing to prevalence of elderly persons. Increase of the number of urban population 1989-1999 resulted in raise of migration processes activity (since 1996 population inflow began, mainly in urban settlements).

In Russia the number of resident population decreased for intercensus period by one per cent (1885 thousands) both in urban settlements and in rural locality to the equal degree. During the last thirty years migration growth of population is characteristic of the country. In 1992 when natural loss of population at 219 thous. people was noted for the first time, the value of migration growth made up 266 thous. people; in 1993 these values corresponded to 732 and 526; in 1994 - 874 and 978, since 1995 to 2001 - 5,8 mln. and 3 mln. As a whole since 1992 to 2001 migration growth compensated the value of natural loss by 63%.

In Ukraine the number of population for intercensus period reduced more than by three million people (by 6%), of which by two millions in urban settlements. Migration loss of population was observed in the country since 1994 up to 2001 (the year of the census conduct) and lasted up to 2005. But the determinative factor of the number of population reduction was and remains natural decrease of population. As a whole for the country it was observed since 1992 when for the first time the number of deaths in urban settlements exceeded the number of births by 14 thousand people. For rural locality natural loss of population is typical since 1979 (except 1986 year when the number births exceeded the number of deaths by 5,4 thousands).

Given below is the diagram where apart from the dynamics of the number of population according to the data of 1979, 1989 population censuses there are the data of current accounting of 2006 and forecast estimates of the number of population made at the beginning of 1991 by USSR Goskomstat jointly with the Ministry of Economy and Forecasting of the USSR. The result of 1989 population census, the indicators of birth rate, death rate and migration for 1989-1990 were used as the base of forecast. Hypotheses of change of these indicators for perspective were presented from the position of those years. Average variant of the forecast taking into account the decrease of death rate at average level of birth is given as of the beginning of 2006.

Change of population
(mln. people)

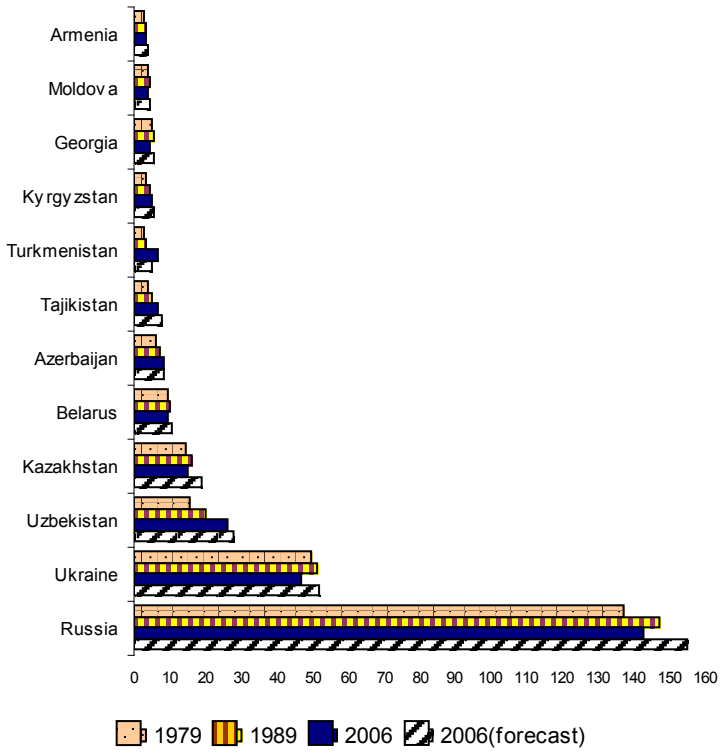

The growth of the share of old age persons and reduction of the share of children in total number of population is typical of the majority of the Commonwealth countries. As a result of this fact the average age of population for intercensus period increased in Azerbaijan and Kazakhstan for one year, in Belarus, Georgia, Ukraine - for two years, in Moldova and Russia - for three years, in Armenia - for four years.

According to the data of the last censuses the highest share of persons over working age is typical for rural population of Belarus - 23% (in 1989 - 18%), Russia - 15% (12%), Ukraine 19% (16,5%). In the majority of the Commonwealth countries the number of women over 65 years of age in half as much again as the number of men of these ages in Belarus, Kazakhstan, Russia and Ukraine - in two times. It is explained to a large extent by higher level of death rate of men in working ages and, first of all by cases of unnatural death.

In Russia for the period between censuses not only the share of persons of working age increased (conventionally 15-64 years) in total number of population - 71% in 2002 (in 1989 - 67%) but also the number of persons of these ages - 102,5 mln. people (in 1989 - 99 mln.). It was as a result of both long-term migration growth which was more intensive in the middle of the 90-ties and mainly by persons of working age in young people who were born in the years of heightened berth rate (1983-1987). The number of urban and rural population increased approximately to an equal degree.

The increase of the number of persons of working ages and their share in total number of urban and rural population was observed also in Azerbaijan and Kyrgyzstan. The number of urban inhabitants of 15-64 age group increased in Azerbaijan by 8% and Kyrgyzstan - by 6%, rural inhabitants - by 21-23%.

In Belarus only urban population of these ages increased and made up 5 mln. people (in 1989 - 4,6 mln.), which resulted in increase of their share in total number of urban population up to 71% (in 1989 - 69%).

The increase of the number of young people influenced favourably the growth of total number of registered marriages and their firstborns in perspective and increase of total level of birth rate.

Overwhelming majority of males and females ***marry***. The results of the last censuses show that legally registered marriages are: in Belarus - 95% (in urban settlements - 96%, in rural locality - 92%), in Kyrgyzstan - 92% (91%, 93%); in Moldova - 93% (94%, 92%); in Russia - 90% (91%, 88%), in Ukraine - 93% (94%, 88%).

On average only one of a hundred of males 45-49 years has never been married in Tajikistan, approximately two - in Azerbaijan, Kyrgyzstan and Turkmenistan, four - in Armenia, Kazakhstan, Moldova and Ukraine, five - in Belarus and Russia, six - in Georgia. The share of females never married in these ages is approximately the same and its maximum number - 7-8% was observed in Armenia and Georgia.

For the years between censuses the tendency to marry in elder ages was outlined in the majority of the Commonwealth countries. On one hand these newlyweds are financially independent, on the other - birth of firstborns in the period, which is the most safe for health of mother and child is postponed.

Improving of educational level and later marriage which is connected with this fact, desire of young females to raise their level of skill and to have large income, desire of married couples to live far from near relatives able to take care for children - all these facts restrain to a certain extent appearance of newborns and it is postponed for uncertain time. In the majority of cases those married couples which are oriented for large family creation cannot permit themselves to do it because their living standard is insufficient.

At the same time favourable age structure allowing to stimulate the process of ***birth*** rate increase was formed in all countries of the Commonwealth. For the moment of the last censuses conduct the share of females of *fertile age*[1] in total number of females 15 years of age and over made up 57% in Ukraine, more than 60% in Belarus, Georgia, Moldova and Russia, 70% - in Armenia, 72% - in Kazakhstan, 78% - in Azerbaijan and Kyrgyzstan, more than 80% - in Tajikistan and Turkmenistan. For intercensus period the number of females of fertile age increased in Azerbaijan by 416 thousands, in Armenia - by 57 thous. in Belarus - by 164 thous., in Kyrgyzstan - by 244 thous., in Russia - by 3,8 mln., in Tajikistan - by 342 thous., in Turkmenistan - by 259 thous., in Ukraine - by 128 thousand people.

In those Commonwealth countries where males are traditionally breadwinners and females are at home after giving birth to a child large families and households consisting of more than one family are priority ones.

According to international methodology in the time of the 2000 round of population census ***household*** was accepted as the unit of observation but not family as it was earlier. The concept household is based on morals and manners in the framework of which some persons or groups of persons provide themselves with food and all things needed for life. In contrast to family it can consist of one person, as well as unite a group of persons not being in relationship. According to the last censuses the population living in households (in some countries of the Commonwealth is designated as “private household” or “individual household” but for simplicity of comparison here and later – “household”) made up 98,3-99,8% of the number of population of the Commonwealth countries.

The majority of households in Belarus, Russia and Ukraine consist of two-three persons, in Azerbaijan, Armenia, Georgia, Kazakhstan, Kyrgyzstan and Turkmenistan – four – five persons, in Tajikistan – six persons. In Belarus, Russia and Ukraine children

[1] *Fertile age (reproductive age)* – age of a female when she is more capable to child – bearing - conventionally 15-49 years of age.

under 18 years of age live in a half of households consisting of more than two persons, in Kazakhstan – in every seventh from ten households, in Azerbaijan and Central Asia states – in every eight-ninth households.

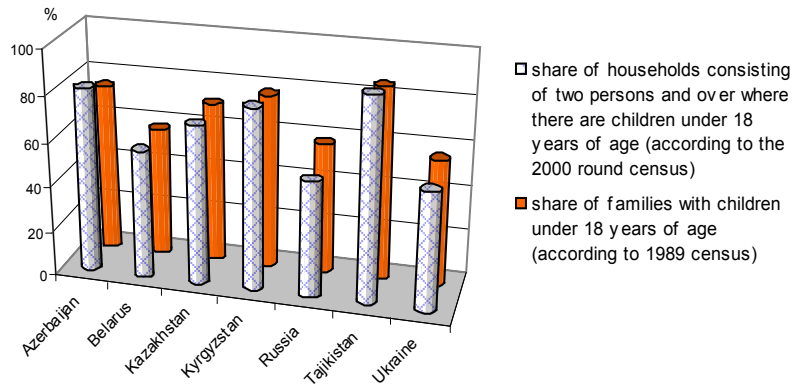

As of the date of the census the households consisting of one person made up: 26% of households of Belarus and Ukraine, 22% - Russia, 16% - Georgia, 14% - Kazakhstan, 11% -Armenia, 8%-6% - Azerbaijan, Tajikistan and Turkmenistan. One third of rural inhabitants over 65 years of age and a quarter of Russian urban inhabitants living in households are households consisting of one person. In Kyrgyzstan only 8% of rural inhabitants over 60 years of age from those living in this age in households and 18% of urban inhabitants of these ages are households consisting of one person.

In the time of population censuses the population long-term residence and nutrition of which were provided by specialized institutions[1] (institutional/collective household), was also registered besides population composing household (private/individual). According to the last censuses their number is not large and makes up less than one per cent of total number of population of Azerbaijan, Armenia, Georgia, Kyrgyzstan and Tajikistan, 1,1% - in Ukraine, 1,2% - in Kazakhstan, 1,5% - in Belarus, 1,6% - in Russia. As a rule, specialized institutions are securing by the state as well as public and religious organizations.

Inhabitants of households in urban settlements live mainly in separate apartments: 71% of households in Kazakhstan, 67% - in Belarus, 63% - in Ukraine, 49% - in Tajikistan. In Azerbaijan the share of urban households occupying individual housing units (46%) and separate apartments (45%) is approximately the same. The share of

urban households occupying individual housing units is high in Kyrgyzstan - 39% and in Tajikistan - 37%.

Traditional living quarters for rural inhabitants are individual housing units occupying by every eighth-ninth household from ten in the majority of the Commonwealth countries.

In Russia 77% of urban population occupy separate apartments and 14% - individual housing units, rural population respectively - 37% and 60%.

For the period after 1989 population census the dwelling market was formed in the housing sphere of the Commonwealth countries. *Privatization of dwellings* initiated this market i.e. the transmission of dwelling fund belonged to the state and local authorities to the ownership of population. According to the last population censuses 52% of inhabitants of Belarus (in 1989 – 17,5%)occupied living quarters as private ownership, Kazakhstan – 93% (24%), Kyrgyzstan – 90% (42%), Tajikistan – 88% (40%).

From 99 to 100% of respondents living in urban settlements and rural localities occupy housing units equipped with electricity. Water supply including all its types, is available in housing units occupied by 89,5 of inhabitants of Belarus (in 1989 -83%), 77% - Kazakhstan (76,5%), 67% - Kyrgyzstan (71%), 72% - Tajikistan (60%). Water supply is available in 90% of urban households of Azerbaijan, Armenia and Russia.

Equipping with services and utilities of housing units of rural inhabitants lags behind considerably the equipping of housing units in towns. This gap increases for some kinds of equipment. In the time of the last census only 23% of rural inhabitants of Kyrgyzstan indicated that they occupy housing units equipped with piped and balloon gas or electric stove (floor type), 75% – of urban inhabitants, in Tajikistan respectively – 16%, and 76%. Rather noticeable gap between various types of facilities of living quarters was observed in urban settlements and rural locality of other Commonwealth countries. In rural locality of the countries where there was slowing down of population the share of old age persons having as source of livelihood insignificant means of state security and income from household plots is very high. In rural locality of the countries having high natural increase the share of large families is high but the chance of the sole breadwinner to be placed in employment is insufficient. All these facts lead to the circumstances when in most cases rural inhabitants have no sufficient money resources to be able to purchase needed equipment.

During conduct of the 2000 round national population censuses the questions firstly included in the questionnaires of the Commonwealth countries allowed to receive information on ***economic activity of population, status in employment and***

[1]Institutions of health service and social security; military barracks; corrective – labour camps; religious organizations and so forth.

unemployment according to international methodology and to show those new processes which formed in the sphere of labour activities.

The level of economic activity of population (number of employed and unemployed) as of the date of the census varied for the Commonwealth countries from 54% of total number of population 15 years of age and over in Georgia to 67% in Russia. The share of unemployed in the composition of economically active population was 6%-11% is Belarus, Russia and Tajikistan, 14% - in Kazakhstan and Kyrgyzstan, 16% - in Azerbaijan, 36% - in Armenia. The level of unemployment in urban locality of the majority of the CIS countries is considerably higher than in rural locality: in particular, in Azerbaijan, Belarus and Kyrgyzstan – in 2 times, Armenia and Tajikistan – in 2,4 – 2,5 times, Georgia – in 3 times. Such an excess is caused by the fact that in cities and towns there are greater opportunities to find a job and people were motivated by this fact to seek it. The share of persons who could not find a job in rural locality due to limited number of working places and stopped to seek it is considerably higher (in accordance with international standards these persons refer not to unemployed but to economically not active population).

During conduct of the censuses the highest share of self-employed was observed in Kyrgyzstan – 47% of total number of employed, in Armenia – 40%, in Tajikistan – 27%. In some countries among rural population this indicator is considerably higher in Armenia – 68%, Kyrgyzstan – 54%. In Belarus, Russia and Ukraine the share of self-employed both in urban and in rural locality remains at low level – respectively 2%, 5% and 8%.

The ***level of education*** of economically active population is rather high. Approximately every fifth person from economically active males and females have higher education in Armenia, Belarus and Russia.

Educational level of males and females has no essential distinctions. The share of females having higher education is insignificantly higher (in total number of females over 15 years of age) in Kazakhstan, Kyrgyzstan and Russia, and, on the country, in 1,5 - 2,4 times lower in Azerbaijan and Tajikistan. The share of persons with secondary and incomplete higher education among males and females is approximately at the same level.

* *
*

The figure on a cover represents a fragment of the below specified diagram characterizing the trend of the change of number of births in the period of 1913-2006 (upper curve) and the population in Commonwealth countries of corresponding year of birth at the moment of 1989 population census (middle curve) and the 2000 round* population census (lower curve). For example, from 5,9 million children who were born in 1931 during 1989 population census 2,8 million persons were registered and during the 2000 round population census - 2,1 million persons.

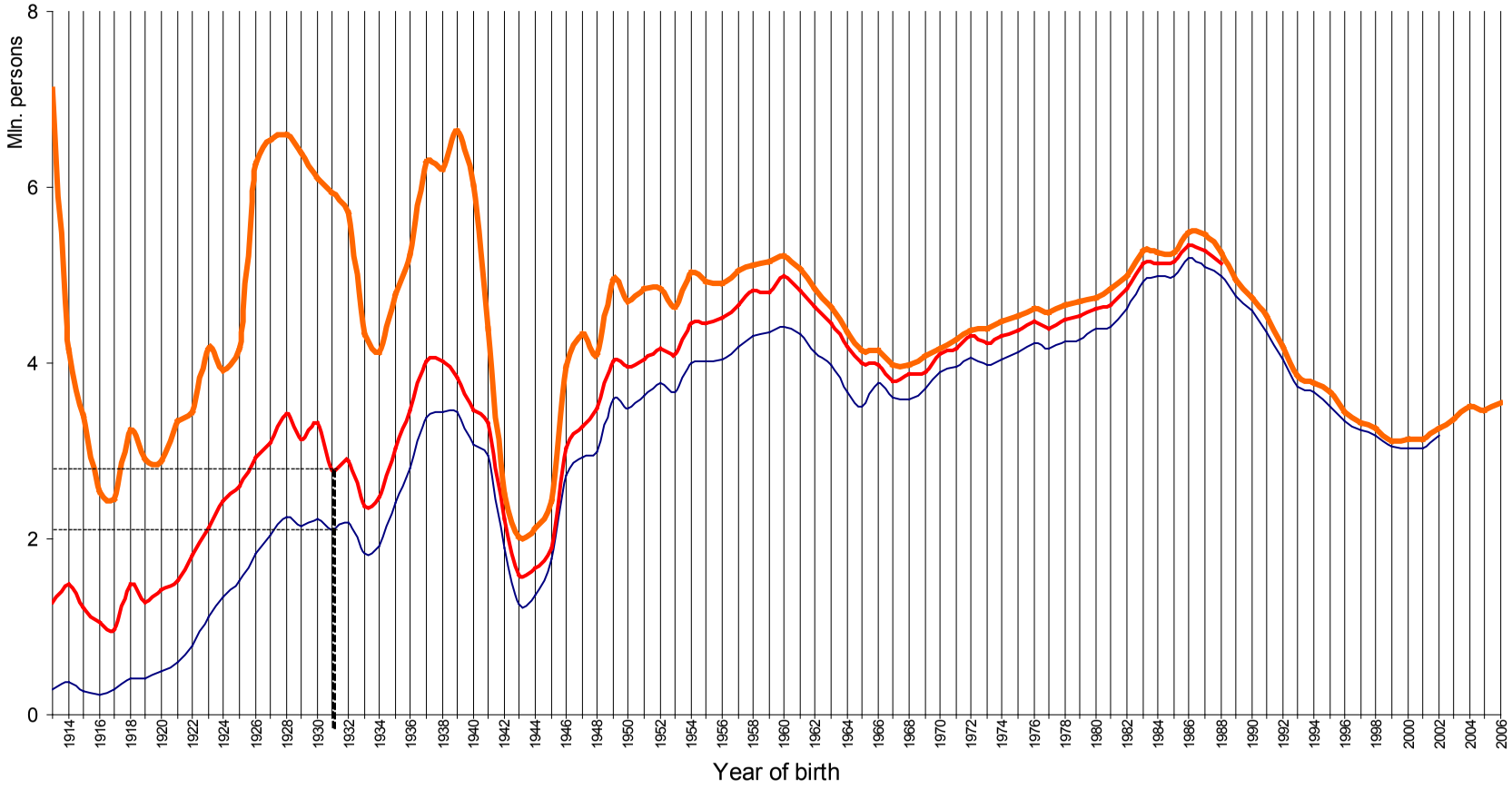
Mln. persons
8
6
4
2
0
1914
1916
1918
1920
1922
1924
1926
1928
1930
1932
1934
1936
1938
1940
1942
1944
1946
1948
1950
1952
1954
1956
1958
1960
1962
1964
1966
1968
1970
1972
1974
1976
1978
1980
1982
1984
1986
1988
1990
1992
1994
1996
1998
2000
2002
2004
2006
Year of birth

1

СРАВНИТЕЛЬНЫЕ ПОКАЗАТЕЛИ ГОСУДАРСТВ СОДРУЖЕСТВА

COMPARATIVE INDICATORS OF THE CIS COUNTRIES

Население по полу, возрасту, национальности, продолжительности проживания в месте постоянного жительства
Population by sex, age, nationality, duration of residence in permanent place

Численность постоянного населения государств Содружества по данным переписей населения
(тысяч человек)
Resident population of the CIS countries according to the data of population censuses
(thousand persons)

	1970 (15/01)	1979 (17/01)	1989 (12/01)	раунд *round* 2000		
				дата *date*	числен-ность населения *population*	
Азербайджан	5116,5	6026,5	7021,2	**27/01/99**	7953,4	Azerbaijan
Армения	2492,6	3037,3	3304,8	**10/10/01**	3213,0	Armenia
Беларусь	8992,2	9532,5	10151,8	**16/02/99**	10045,2	Belarus
Грузия	4674,6	4993,2	5400,8	**17/01/02**	4371,5[1]	Georgia
Казахстан	13013,6	14688,3	16199,1	**25/02/99**	14953,1	Kazakhstan
Кыргызстан	2934,1	3522,8	4257,8	**24/03/99**	4822,9	Kyrgyzstan
Молдова	3569,8	3949,8	4335,4	**05/10/04**	3383,3[2]	Moldova
Россия	129941,2	137409,9	147021,9	**09/10/02**	145166,7	Russia
Таджикистан	2898,3	3806,2	5092,6	**20/01/00**	6127,5	Tajikistan
Туркменистан	2152,5	2764,7	3522,7	**10/01/95**	4437,6	Turkmenistan
Узбекистан	5731,9	15389,3	19810,1	-	-	Uzbekistan
Украина	47055,9	49609,3	51452,0	**05/12/01**	48240,9	Ukraine

[1]Здесь и далее без сведений по территории, неконтролируемой центральным правительством Грузии. В целом по стране – 4601,5 тыс.человек (оценка на начало 2002 года).

[2] Здесь и далее без данных по территории левобережья р. Днестр и г. Бендеры, численность населения которой по состоянию на 11/11/2004 г. составила 555,5 тыс.человек.

[1]Here and other tables excluding the data for territories not controlled by the central government of Georgia. As a whole for the country – 4601,5 thous. persons (estimate as of the begining of 2002).

[2]Here and other tables excluding the data for the territory of the left bank of the Dniester river and Bendery city, the number of population of which made up 555,5 thous. persons as of 11/11/2004.

Территория, численность и плотность населения
Territory, population and its density

	По данным переписи населения раунда 2000 года *According to the data of the 2000 round of population census*			По данным текущей оценки[1] на начало 2006 года *According to the data of the current estimate[1] as of the beginning of 2006*			
	Дата *Date*	Численность постоянного населения *Resident population*		Территория, тыс. кв. км *Territory, thous. sq. km*	Численность постоянного населения *Resident population*		Число жителей на 1кв. км *Number of inhabitants per 1 sq. km*
		тысяч человек *thousand persons*	доля городских жителей *share of urban inhabitants* %		тысяч человек *thousand persons*	доля городских жителей *share of urban inhabitants* %	
Азербайджан *Azerbaijan*	**27/01/1999**	7953	51	86,6	8436	52	97
Армения *Armenia*	**10/10/2001**	3213	64	29,8	3219	64	108
Беларусь *Belarus*	**16/02/1999**	10045	69	207,6	9751	72	47
Грузия *Georgia*	**17/01/2002**	4372	52	69,7	4516[2]	52[2]	65[2]
Казахстан *Kazakhstan*	**25/02/1999**	14953	56	2724,9	15219	57	6
Кыргызстан *Kyrgyzstan*	**24/03/1999**	4823	35	199,9	5139	35	26
Молдова *Moldova*	**05/10/2004**	3383	39	33,8	3900[3]	42[3]	115[3]
Россия *Russia*	**09/10/2002**	145167	73	17075,4	142754	73	8
Таджикистан *Tajikistan*	**20/01/2000**	6127	27	143,1	6920	26	48
Туркменистан[4] *Turkmenistan[4]*	**10/01/1995**	4483	45	491,2	6746	47	14
Узбекистан *Uzbekistan*	-	-	-	448,9	26313	36	59
Украина *Ukraine*	**05/12/2001**	48241	67	603,5	46749	68	77

[1]Текущая оценка численности населения в годы между переписями производится на основании итогов последней переписи населения, к которым ежегодно добавляются числа родившихся и прибывших на данную территорию, и вычитаются числа умерших и выбывших с данной территории. При этом миграционные процессы, принимаемые в расчетах численности населения, отличаются от отчетных данных за счет поправок в связи с имеющимся недоучетом миграционных потоков.

[2] На начало 2005 года; в целом по стране.

[3] Оценка Статкомитета СНГ; в целом по стране.

[4] Наличное население.

[1]The current population estimate in the years between the censuses is made on the basis of the results of the last population census to which the number of births and inmigrants to the given territory are added yearly and the number of deaths and outmigrants from the given territory are deducted. In these circumstances migration processes taken in calculations of the number of population differ from accounting data as a result of adjustments in connection with underaccounting of migration flows.

[2] As of the beginning of 2005; as of whole for the country.

[3] Estimate of Interstate Statistical Commitee of the CIS; as of whole for the country.

[4] Present population.

Численность постоянного населения по полу
(человек)
Resident population by sex
(persons)

	Мужчины и женщины *Males and females*	Мужчины *Males*	Женщины *Females*	Доля в общей численности населения *Share in total number of population %*		
				мужчины *males*	женщины *females*	
Азербайджан						**Azerbaijan**
Все население						Total population
1989	7021178	3423793	3597385	48,8	51,2	1989
1999	7953438	3883155	4070283	48,8	51,2	1999
Городское население						Urban population
1989	3805885	1867911	1937974	49,1	50,9	1989
1999	4064278	1975258	2089020	48,6	51,4	1999
Сельское население						Rural population
1989	3215293	1555882	1659411	48,4	51,6	1989
1999	3889160	1907897	1981263	49,1	50,9	1999
Армения						**Armenia**
Все население						Total population
1989	3304776	1619308	1685468	49,0	51,0	1989
2001	3213011	1541999	1671012	48,0	52,0	2001
Городское население						Urban population
1989	2222241	1077746	1144495	48,5	51,5	1989
2001	2066153	974826	1091327	47,2	52,8	2001
Сельское население						Rural population
1989	1082535	541562	540973	50,0	50,0	1989
2001	1146858	567173	579685	49,5	50,5	2001

Продолжение
Continued

	Мужчины и женщины ***Males and females***	**Мужчины** ***Males***	**Женщины** ***Females***	**Доля в общей численности населения** ***Share in total number of population %***		
				мужчины ***males***	**женщины** ***females***	
Беларусь						**Belarus**
Все население						Total population
1989	10151806	4749324	5402482	46,8	53,2	1989
1999	10045237	4717621	5327616	47,0	53,0	1999
Городское население						Urban population
1989	6641377	3137071	3504306	47,2	52,8	1989
1999	6961516	3279196	3682320	47,1	52,9	1999
Сельское население						Rural population
1989	3510429	1612253	1898176	45,9	54,1	1989
1999	3083721	1438425	1645296	46,6	53,4	1999
Грузия						**Georgia**
Все население						Total population
1989	5400841	2562040	2838801	47,4	52,6	1989
2002	4371535	2061753	2309782	47,2	52,8	2002
Городское население						Urban population
1989	2991352	1401043	1590309	46,8	53,2	1989
2002	2284796	1048593	1236203	45,9	54,1	2002
Сельское население						Rural population
1989	2409489	1160997	1248492	48,2	51,8	1989
2002	2086739	1013160	1073579	48,6	51,4	2002

Продолжение
Continued

	Мужчины и женщины *Males and females*	Мужчины *Males*	Женщины *Females*	Доля в общей численности населения *Share in total number of population* %		
				мужчины *males*	женщины *females*	
Казахстан						**Kazakhstan**
Все население						Total population
1989	16199154	7846680	8352474	48,4	51,6	1989
1999	14953126	7201785	7751341	48,2	51,8	1999
Городское население						Urban population
1989	9182636	4366251	4816385	47,5	52,5	1989
1999	8377303	3918556	4458747	46,8	53,2	1999
Сельское население						Rural population
1989	7016518	3480429	3536089	49,6	50,4	1989
1999	6575823	3283229	3292594	49,9	50,1	1999
Кыргызстан						**Kyrgyzstan**
Все население						Total population
1989	4257755	2077623	2180132	48,8	51,2	1989
1999	4822938	2380465	2442473	49,4	50,6	1999
Городское население						Urban population
1989	1624535	770066	854469	47,4	52,6	1989
1999	1678623	802256	876367	47,8	52,2	1999
Сельское население						Rural population
1989	2633220	1307557	1325663	49,7	50,3	1989
1999	3144315	1578209	1566106	50,2	49,8	1999
Молдова						**Moldova**
Все население						Total population
1989	4335360	2063192	2272168	47,6	52,4	1989
2004	3383332	1627689	1755643	48,1	51,9	2004
Городское население						Urban population
1989	2020120	968826	1051294	48,0	52,0	1989
2004	1305655	611698	693957	46,8	53,2	2004
Сельское население						Rural population
1989	2315240	1094366	1220874	47,3	52,7	1989
2004	2077677	1015991	1061686	48,9	51,1	2004

Продолжение
Continued

	Мужчины и женщины *Males and females*	Мужчины *Males*	Женщины *Females*	Доля в общей численности населения *Share in total number of population* %		
				мужчины *males*	женщины *females*	
Россия						**Russia**
Все население						Total population
1989	147021869	68713869	78308000	46,7	53,3	1989
2002	145166731	67605133	77561598	46,6	53,4	2002
Городское население						Urban population
1989	107959002	50332668	57626334	46,6	53,4	1989
2002	106429049	49149510	57279539	46,2	53,8	2002
Сельское население						Rural population
1989	39062867	18381201	20681666	47,1	52,9	1989
2002	38737682	18455623	20282059	47,6	52,4	2002
Таджикистан						**Tajikistan**
Все население, тыс.человек						Total population, thous. persons
1989	5092,6	2530,2	2562,4	49,7	50,3	1989
2000	6127,5	3069,1	3058,4	50,1	49,9	2000
Городское население						Urban population
1989	1655,1	813,0	842,1	49,1	50,9	1989
2000	1626,0	808,7	817,3	49,7	50,3	2000
Сельское население						Rural population
1989	3437,5	1717,2	1720,3	50,0	50,0	1989
2000	4501,5	2260,4	2241,1	50,2	49,8	2000

Продолжение
Continued

	Мужчины и женщины *Males and females*	Мужчины *Males*	Женщины *Females*	Доля в общей численности населения *Share in total number of population* %		
				мужчины *males*	женщины *females*	
Туркменистан						**Turkmenistan**
Все население						Total population
1989	3522717	1735179	1787538	49,3	50,7	1989
1995	4437570	2198853	2238717	49,6	50,4	1995
Городское население						Urban population
1989	1591148	783245	807903	49,2	50,8	1989
1995	1983109	986744	996365	49,8	50,2	1995
Сельское население						Rural population
1989	1931569	951934	979635	49,3	50,7	1989
1995	2454461	1212109	1242352	49,4	50,6	1995
Узбекистан						**Uzbekistan**
Все население, тыс. человек						Total population, thous. persons
1989	19810,1	9784,2	10025,9	49,4	50,6	1989
2000 (текущий учет)	24487,7	12193,3	12294,4	49,8	50,2	2000 (current accounting)
Городское население						Urban population
1989	8041,0	3937,2	4103,8	49,0	51,0	1989
2000 (текущий учет)	9165,5	4521,9	4643,6	49,3	50,7	2000 (current accounting)
Сельское население						Rural population
1989	11769,1	5847,0	5922,1	49,7	50,3	1989
2000 (текущий учет)	15322,2	7671,4	7650,8	50,1	49,9	2000 (current accounting)
Украина						**Ukraine**
Все население						Total population
1989	51452034	23745108	27706926	46,1	53,9	1989
2001	48240902	22316317	25924585	46,3	53,7	2001
Городское население						Urban population
1989	34297231	15981442	18315789	46,6	53,4	1989
2001	32290729	14903592	17387137	46,2	53,8	2001
Сельское население						Rural population
1989	17154803	7763666	9391137	45,3	54,7	1989
2001	15950173	7412725	8537448	46,5	53,5	2001

Численность населения по возрастным группам [1]

(тысяч человек)

Population by age groups[1]

(thousand persons)

	Численность постоянного населения в возрасте, лет *Resident population, years of age*				Доля в общей численности населения *Share in total number of population* %			
	0-14	15-64	65 и старше *65 and over*	Всего *Total*	0-14	15-64	65 и старше *65 and over*	
	Все население / *Total population*							
Азербайджан								**Azerbaijan**
1989	2302,0	4384,9	334,3	7021,2	32,8	62,5	4,7	1989
1999	2532,1	4985,7	435,6	7953,4	31,8	62,7	5,5	1999
Армения								**Armenia**
1989	1002,8	2130,0	170,5	3304,8	30,4	64,4	5,2	1989
2001	780,0	2121,5	311,5	3213,0	24,3	66,0	9,7	2001
Беларусь								**Belarus**
1989	2337,1	6761,2	1053,4	10151,8	23,0	66,6	10,4	1989
1999	1960,6	6749,1	1334,4	10045,2	19,5	67,2	13,3	1999
Грузия								**Georgia**
1989	1338,5	3584,4	477,9	5400,8	24,8	66,4	8,8	1989
2002	915,9	2897,1	556,2	4371,5	21,0	66,3	12,7	2002
Казахстан								**Kazakhstan**
1989	5176,0	10111,4	901,1	16199,1	31,9	62,4	5,6	1989
1999	4276,2	9669,5	1007,4	14953,1	28,6	64,7	6,7	1999
Кыргызстан								**Kyrgyzstan**
1989	1593,5	2448,6	213,3	4257,8	37,5	57,5	5,0	1989
1999	1732,2	2827,8	262,9	4822,9	35,9	58,6	5,5	1999

[1]Небольшие расхождения между итогом и суммой слагаемых, а также отличия процентных соотношений возможны за счет округления данных и случаев не указания возраста.

[1]Insignificant discrepancies between the total value and the sum of its components as well as differences in percentage are due to rounding up the data and cases when the age was not indicated.

Продолжение
Continued

	Численность постоянного населения в возрасте, лет *Resident population, years of age*				Доля в общей численности населения *Share in total number of population* %			
	0-14	15-64	65 и старше *65 and over*	Всего *Total*	0-14	15-64	65 и старше *65 and over*	
	Все население / *Total population*							
Молдова								**Moldova**
1989	1210,6	2772,2	352,6	4335,4	27,9	63,9	8,2	1989
2004	646,2	2374,3	351,3	3383,3	19,1	70,2	10,4	2004
Россия								**Russia**
1989	33984,1	98796,7	14156,2	147021,9	23,1	67,2	9,7	1989
2002	23746,6	102486,8	18813,4	145166,7[1]	16,4	70,6	13,0	2002
Таджикистан								**Tajikistan**
1989	2186,6	2712,5	191,9	5092,6	42,9	53,3	3,8	1989
2000	2616,8	3286,8	223,9	6127,5	42,7	53,6	3,7	2000
Узбекистан								**Uzbekistan**
1989	8083,2	10922,7	803,9	19810,1	40,8	55,1	4,1	1989
2000 (текущий учет)	9364,7	14089,4	1033,6	24487,7	38,3	57,5	4,2	2000 (current accounting)
Туркменистан								**Turkmenistan**
1989	1428,4	1962,6	131,7	3522,7	40,5	55,7	3,8	1989
1995	1803,3	2469,4	164,0	4437,6	40,6	55,7	3,7	1995
Украина								**Ukraine**
1989	11101,5	34320,7	6022,9	51452,0	21,6	66,7	11,7	1989
2001	7949,9	33312,4	6958,9	48240,9	16,5	69,1	14,4	2001

[1]Возраст не указали 119,9 тыс. человек.

[1]The age was not indicated by 119,9 thous.persons.

Продолжение
Continued

	Численность постоянного населения в возрасте, лет *Resident population, years of age*				Доля в общей численности населения *Share in total number of population* %			
	0-14	15-64	65 и старше *65 and over*	Всего *Total*	0-14	15-64	65 и старше *65 and over*	
	Городское население /*Urban population*							
Азербайджан								**Azerbaijan**
1989	1173,4	2450,1	182,4	3805,9	30,8	64,4	4,8	1989
1999	1219,6	2636,5	208,2	4064,3	30,0	64,9	5,1	1999
Армения								**Armenia**
1989	662,4	1450,9	108,1	2222,2	29,8	65,3	4,9	1989
2001	460,8	1416,5	188,9	2066,2	22,3	68,6	9,1	2001
Беларусь								**Belarus**
1989	1644,0	4566,6	430,8	6641,4	24,8	68,7	6,5	1989
1999	1382,5	4946,7	631,1	6961,5	19,8	71,1	9,1	1999
Грузия								**Georgia**
1989	727,2	2031,8	232,3	2991,3	24,3	67,9	7,8	1989
2002	461,6	1573,2	247,7	2284,8	20,2	68,9	10,9	2002
Казахстан								**Kazakhstan**
1989	2599,3	6038,8	537,9	9182,6	28,3	65,8	5,9	1989
1999	2109,2	5636,1	632,0	8377,3	25,2	67,3	7,5	1999
Кыргызстан								**Kyrgyzstan**
1989	492,4	1037,1	92,9	1624,6	30,3	63,9	5,8	1989
1999	484,9	1096,1	97,6	1678,6	28,9	65,3	5,8	1999

Продолжение
Continued

	Численность постоянного населения в возрасте, лет *Resident population, years of age*				Доля в общей численности населения *Share in total number of population* %			
	0-14	**15-64**	**65 и старше** ***65 and over***	**Всего** ***Total***	**0-14**	**15-64**	**65 и старше** ***65 and over***	
	Городское население /*Urban population*							
Молдова								**Moldova**
1989	521,0	1375,4	123,8	2020,2	25,8	68,1	6,1	1989
2004	206,9	981,1	107,4	1305,6	15,8	75,1	8,2	2004
Россия								**Russia**
1989	24205,5	74157,1	9526,5	107959,0	22,4	68,7	8,9	1989
2002	16197,5	77148,6	12971,0	106429,0[1]	15,2	72,5	12,2	2002
Таджикистан								**Tajikistan**
1989	593,0	985,2	76,2	1655,1	35,8	59,6	4,6	1989
2000	629,1	938,4	58,5	1626,0	38,7	57,7	3,6	2000
Туркменистан								**Turkmenistan**
1989	573,0	952,1	66,0	1591,1	36,0	59,8	4,2	1989
1995	…	…	…	1983,1	…	…	…	1995
Узбекистан								**Uzbekistan**
1989	2803,3	4853,2	384,2	8041,0	34,9	60,4	4,7	1989
2000 (текущий учет)	3006,2	5685,1	474,2	9165,5	32,8	62,0	5,2	2000 (current accounting)
Украина								**Ukraine**
1989	7519,9	23575,9	3195,0	34297,2	21,9	68,7	9,4	1989
2001	4991,2	23284,4	3996,2	32290,7	15,5	72,1	12,4	2001

[1]Возраст не указали 111,9 тыс. человек.

[1]The age was not indicated by 111,9 thous.persons.

Продолжение
Continued

	Численность постоянного населения в возрасте, лет *Resident population, years of age*				Доля в общей численности населения *Share in total number of population* %			
	0-14	**15-64**	**65 и старше** *65 and over*	**Всего** *Total*	**0-14**	**15-64**	**65 и старше** *65 and over*	
	Сельское население / *Rural population*							
Азербайджан								**Azerbaijan**
1989	1128,6	1934,8	151,9	3215,3	35,1	60,2	4,7	1989
1999	1312,5	2349,2	227,4	3889,1	33,7	60,4	5,9	1999
Армения								**Armenia**
1989	340,4	679,1	62,4	1082,6	31,4	62,8	5,8	1989
2001	319,3	704,9	122,6	1146,8	27,8	61,5	10,7	2001
Беларусь								**Belarus**
1989	693,1	2194,6	622,6	3510,4	19,8	62,5	17,7	1989
1999	578,1	1802,4	703,2	3083,7	18,8	58,4	22,8	1999
Грузия								**Georgia**
1989	611,3	1552,6	245,6	2409,5	25,4	64,4	10,2	1989
2002	454,3	1323,9	308,5	2086,7	21,8	63,4	14,8	2002
Казахстан								**Kazakhstan**
1989	2576,7	4072,6	363,2	7016,5	36,7	58,0	5,2	1989
1999	2167,0	4033,4	375,4	6575,8	33,0	61,3	5,7	1999
Кыргызстан								**Kyrgyzstan**
1989	1101,1	1411,5	120,4	2633,2	41,8	53,6	4,6	1989
1999	1247,3	1731,7	165,3	3144,3	39,7	55,1	5,3	1999

Продолжение
Continued

	Численность постоянного населения в возрасте, лет *Resident population, years of age*				Доля в общей численности населения *Share in total number of population* %			
	0-14	15-64	65 и старше *65 and over*	Всего *Total*	0-14	15-64	65 и старше *65 and over*	
	Сельское население / *Rural population*							
Молдова								**Moldova**
1989	689,6	1396,8	228,8	2315,2	29,8	60,3	9,9	1989
2004	439,3	1393,2	243,9	2077,7	21,1	67,1	11,7	2004
Россия								**Russia**
1989	9778,6	24639,6	4629,7	39062,9	25,0	63,1	11,9	1989
2002	7549,1	25338,2	5842,4	38737,7[1]	19,5	65,4	15,1	2002
Таджикистан								**Tajikistan**
1989	1593,6	1727,3	115,7	3437,5	46,4	50,2	3,4	1989
2000	1987,6	2348,5	165,4	4501,5	44,2	52,2	3,6	2000
Туркменистан								**Turkmenistan**
1989	855,4	1010,5	65,7	1931,6	44,3	52,3	3,4	1989
1995	...	...	...	2454,5	...	...	...	1995
Узбекистан								**Uzbekistan**
1989	5279,9	6069,4	419,7	11769,1	44,9	51,6	3,5	1989
2000 (текущий учет)	6358,5	8404,3	559,4	15322,2	41,5	54,9	3,6	2000 (current accounting)
Украина								**Ukraine**
1989	3581,6	10744,8	2827,9	17154,8	20,9	62,6	16,5	1989
2001	2958,7	10028,0	2962,7	15950,2	18,5	62,9	18,6	2001

[1]Возраст не указали 8,0 тыс. человек.

[1]The age was not indicated by 8,0 thous.persons.

Продолжение
Continued

	Численность постоянного населения в возрасте, лет *Resident population, years of age*				Доля в общей численности населения *Share in total number of population* %			
	0-14	15-64	65 и старше *65 and over*	Всего *Total*	0-14	15-64	65 и старше *65 and over*	
	Мужчины[1] / *Males [1]*							
Азербайджан								**Azerbaijan**
1989	1182,1	2131,2	110,4	3423,8	34,5	62,2	3,2	1989
1999	1305,2	2400,2	177,7	3883,1	33,6	61,8	4,6	1999
Армения								**Armenia**
1989	514,3	1041,3	63,0	1619,3	31,8	64,3	3,9	1989
2001	404,0	1011,4	126,6	1542,0	26,2	65,6	8,2	2001
Беларусь								**Belarus**
1989	1190,3	3241,4	317,6	4749,3	25,1	68,2	6,7	1989
1999	1004,8	3272,2	440,0	4717,6	21,3	69,4	9,3	1999
Грузия								**Georgia**
1989	682,3	1721,6	158,1	2562,0	26,6	67,2	6,2	1989
2002	470,7	1375,3	214,5	2061,7	22,8	66,7	10,4	2002
Казахстан								**Kazakhstan**
1989	2619,9	4952,6	269,0	7846,6	33,4	63,1	3,4	1989
1999	2177,7	4677,0	347,1	7201,8	30,2	65,0	4,8	1999
Кыргызстан								**Kyrgyzstan**
1989	804,2	1203,6	68,7	2077,6	38,7	57,9	3,3	1989
1999	879,9	1400,4	100,1	2380,4	37,0	58,8	4,2	1999

[1]Все население.

[1]Total population.

Продолжение
Continued

	Численность постоянного населения в возрасте, лет *Resident population, years of age*				Доля в общей численности населения *Share in total number of population* %			
	0-14	15-64	65 и старше *65 and over*	Всего *Total*	0-14	15-64	65 и старше *65 and over*	
	Мужчины / *Males*							
Молдова								**Moldova**
1989	614,5	1318,2	130,5	2063,2	29,8	63,9	6,3	1989
2004	330,3	1159,0	132,8	1627,7	20,3	71,2	8,2	2004
Россия								**Russia**
1989	17269,5	47698,8	3706,3	68713,9	25,1	69,4	5,4	1989
2002	12137,7	49377,4	6029,7	67605,1[1]	18,0	73,0	8,9	2002
Таджикистан								**Tajikistan**
1989	1107,5	1347,7	74,1	2530,2	43,8	53,3	2,9	1989
2000	1328,3	1638,1	102,7	3069,1	43,3	53,4	3,3	2000
Туркменистан								**Turkmenistan**
1989	721,4	967,9	45,8	1735,2	41,6	55,8	2,6	1989
1995	918,9	1216,9	62,5	2198,9	41,8	55,3	2,8	1995
Узбекистан								**Uzbekistan**
1989	4088,2	5412,4	283,4	9784,2	41,8	55,3	2,8	1989
2000 (текущий учет)	4773,6	6997,6	422,1	12193,3	39,1	57,4	3,5	2000 (current accounting)
Украина								**Ukraine**
1989	5648,2	16329,2	1764,4	23745,1	23,8	68,8	7,4	1989
2001	4074,7	15905,8	2326,1	22316,3	18,3	71,3	10,4	2001

[1]Возраст не указали 60,4 тыс. человек.

[1]The age was not indicated by 60,4 thous.persons.

Продолжение
Continued

	Численность постоянного населения в возрасте, лет *Resident population, years of age*				Доля в общей численности населения *Share in total number of population* %			
	0-14	**15-64**	**65 и старше** ***65 and over***	**Всего** ***Total***	**0-14**	**15-64**	**65 и старше** ***65 and over***	
	Женщины [1]/ *Females [1]*							
Азербайджан								**Azerbaijan**
1989	1119,9	2253,7	223,8	3597,4	31,1	62,6	6,2	1989
1999	1226,8	2585,6	257,9	4070,3	30,1	63,5	6,4	1999
Армения								**Armenia**
1989	488,5	1088,7	107,5	1685,5	29,0	64,6	6,4	1989
2001	376,0	1110,1	184,9	1671,0	22,5	66,4	11,1	2001
Беларусь								**Belarus**
1989	1146,8	3519,8	735,8	5402,5	21,2	65,2	13,6	1989
1999	955,8	3476,9	894,3	5327,6	17,9	65,3	16,8	1999
Грузия								**Georgia**
1989	656,1	1862,8	319,8	2838,8	23,1	65,6	11,3	1989
2002	445,2	1521,7	341,7	2309,8	19,3	65,9	14,8	2002
Казахстан								**Kazakhstan**
1989	2556,1	5158,8	632,0	8352,5	30,6	61,8	7,6	1989
1999	2098,5	4992,5	660,3	7751,3	27,1	64,4	8,5	1999
Кыргызстан								**Kyrgyzstan**
1989	789,3	1245,0	144,6	2180,2	36,2	57,1	6,6	1989
1999	852,3	1427,4	162,8	2442,5	34,9	58,4	6,7	1999

[1]Все население.

[1]Total population.

Продолжение
Continued

	Численность постоянного населения в возрасте, лет *Resident population, years of age*				Доля в общей численности населения *Share in total number of population* %			
	0-14	**15-64**	**65 и старше** ***65 and over***	**Всего** ***Total***	**0-14**	**15-64**	**65 и старше** ***65 and over***	
	Женщины / *Females*							
Молдова								**Moldova**
1989	596,1	1454,0	222,1	2272,2	26,2	64,0	9,8	1989
2004	315,9	1215,3	218,5	1755,6	18,0	69,2	12,4	2004
Россия								**Russia**
1989	16714,6	51097,8	10449,9	78308,0	21,3	65,3	13,3	1989
2002	11608,9	53109,4	12783,8	77561,6[1]	15,0	68,5	16,5	2002
Таджикистан								**Tajikistan**
1989	1079,1	1364,8	117,8	2562,4	42,1	53,3	4,6	1989
2000	1288,5	1648,7	121,2	3058,4	42,1	53,9	4,0	2000
Туркменистан								**Turkmenistan**
1989	707,0	994,7	85,8	1787,5	39,6	55,6	4,8	1989
1995	884,4	1252,5	101,5	2238,7	39,5	56,0	4,5	1995
Узбекистан								**Uzbekistan**
1989	3995,0	5510,2	520,5	10025,9	39,8	55,0	5,2	1989
2000 (текущий учет)	4591,1	7091,8	611,5	12294,4	37,3	57,7	5,0	2000 (current accounting)
Украина								**Ukraine**
1989	5453,3	17991,5	4258,5	27706,9	19,7	64,9	15,4	1989
2001	3875,2	17406,6	4632,9	25924,6	14,9	67,1	17,9	2001

[1]Возраст не указали 59,5 тыс. человек.

[1]The age was not indicated by 59,5 thous.persons.

Средний возраст населения
(число лет)
Average age of population
(years)

	Все население *Total population*			Городское население *Urban population*			Сельское население *Rural population*			
	Мужчины и женщины *Males and females*	Мужчины *Males*	Женщины *Females*	Мужчины и женщины *Males and females*	Мужчины *Males*	Женщины *Females*	Мужчины и женщины *Males and females*	Мужчины *Males*	Женщины *Females*	
Азербайджан										**Azerbaijan**
1989	27	26	29	28	27	30	26	25	28	1989
1999	28	27	29	28	27	29	27	26	28	1999
Армения										**Armenia**
1989	29	28	30	29	28	30	29	28	30	1989
2001	33	31	34	33	32	35	31	30	33	2001
Беларусь										**Belarus**
1989	35	33	37	32	30	33	41	37	45	1989
1999	37	35	39	35	33	37	42	38	45	1999
Грузия										**Georgia**
1989	34	32	35	33	31	35	34	32	36	1989
2002	36	34	37	36	34	37	37	35	38	2002
Казахстан										**Kazakhstan**
1989	29	27	30	30	28	32	27	25	28	1989
1999	30	28	31	32	30	33	28	27	29	1999
Кыргызстан										**Kyrgyzstan**
1989	26	25	27	29	27	30	24	23	26	1989
1999	26	25	27	29	27	30	25	24	26	1999

Продолжение
Continued

	Все население ***Total population***			**Городское население** ***Urban population***			**Сельское население** ***Rural population***			
	Мужчины и женщины ***Males and females***	**Мужчины** ***Males***	**Женщины** ***Females***	**Мужчины и женщины** ***Males and females***	**Мужчины** ***Males***	**Женщины** ***Females***	**Мужчины и женщины** ***Males and females***	**Мужчины** ***Males***	**Женщины** ***Females***	
Молдова										**Moldova**
1989	32	30	33	30	29	32	33	31	35	1989
2004	35	34	37	35	33	36	36	34	37	2004
Россия										**Russia**
1989	35	32	37	34	32	37	36	32	39	1989
2002	38	35	40	38	35	40	38	35	40	2002
Таджикистан										**Tajikistan**
1989	23	23	24	26	25	27	22	21	22	1989
2000	23	23	23	24	24	25	22	22	23	2000
Туркменистан										**Turkmenistan**
1989	24	23	25	26	24	27	22	22	23	1989
1995	23	22	24	…	…	…	…	…	…	1995
Узбекистан										**Uzbekistan**
1989	24	23	25	26	25	28	22	22	23	1989
Украина										**Ukraine**
1989	37	34	39	35	33	37	40	36	43	1989
2001	39	36	41	38	36	40	40	37	43	2001

Распределение населения по национальности[1]
Distribution of population by nationality[1]

	Все национальности, тысяч человек *All nationalities, thousand persons*	Из них/					
		азербайджанцы *azerbaijanians*	армяне *armenians*	белорусы *belorussians*	грузины *georgians*	казахи *kazakhs*	кыргызы *kyrgyzs*
Азербайджан							
1989	7021	5805	391	8	14	2	0,2
1999	7953	7205	121	0,7	15	0,2	0,1
Армения							
1989	3305	85	3084	1	1	0,3	0,1
2001	3213	…	3145	…	…	…	…
Беларусь							
1989	10152	5	5	7905	3	2	0,6
1999	10045	6	10	8159	3	1	0,1
Грузия							
1989	5401	308	437	8	3787	3	0,2
2002	4372	285	249	0,5	3661	…	…
Казахстан							
1989	16199	89	18	178	9	6497	14
1999	14953	78	15	112	5	7985	11
Кыргызстан							
1989	4258	16	4	9	1	37	2230
1999	4823	14	1	3	0,7	43	3128
Молдова[2]							
1989	100	…	…	…	…	…	…
2004	100	…	…	…	…	…	…
Россия							
1989	147022	336	532	1206	131	636	42
2002	145167	622	1130	808	198	654	32
Таджикистан							
1989	5093	3,6	6	7	1	11	64
2000	6127	0,8	1	0,5	0,2	0,9	66
Туркменистан							
1989	3523	33	32	9	1	88	0,6
1995	4438	37	34	4	0,9	87	2
Узбекистан							
1989	19810	44	51	29	5	808	175
Украина							
1989	51452	37	54	440	24	11	2
2001	48241	45	100	276	34	6	1

[1] Более подробная информация о распределении населения по национальности приводится в разделе “Основные показатели по государствам Содружества”.
[2] В процентах.

Продолжение/*Continued*

of which

молдо-ване *moldovi-ans*	русские *russians*	таджики *tajiks*	турк-мены *turk-mens*	узбеки *uzbeks*	украинцы *ukrainians*	другие нацио-нальности *other na-tionalities*	
							Azerbaijan
2	392	0,7	0,3	1	32	373	1989
0,4	142	0,05	0,2	0,2	29	439	1999
							Armenia
0,5	52	0,2	0,1	0,2	8	73	1989
…	15	…	…	…	2	51	2001
							Belarus
5	1342	0,9	0,8	3,5	291	588	1989
4	1142	0,8	0,9	1,6	237	480	1999
							Georgia
3	341	1	0,4	1	52	459	1989
0,9	68	…	…	…	7	100	2002
							Kazakhstan
32	6062	25	4	331	876	2064	1989
19	4480	26	2	371	547	1302	1999
							Kyrgyzstan
2	917	34	0,9	550	108	349	1989
0,8	603	43	0,4	665	50	271	1999
							Moldova[2]
69,9	9,8	…	…	…	11,3	…	1989
75,8	5,9	…	…	…	8,4	…	2004
							Russia
173	119866	38	40	127	4363	19532	1989
172	115889	120	33	123	2943	22443	2002
							Tajikistan
0,9	388	3172	20	1198	41	180	1989
0,3	68	4898	20	937	4	130	2000
							Turkmenistan
2,5	334	3	2537	317	36	130	1989
2	299	3	3402	407	23	137	1995
							Uzbekistan
6	1653	934	122	14142	153	1688	1989
							Ukraine
325	11356	4	3	20	37419	1757	1989
259	8334	4	4	12	37542	1624	2001

[1] More detailed information on distribution of population by nationality is given in the section “Main indicators by the CIS countries”.
[2]In per cent.

Продолжительность проживания населения в месте постоянного жительства
Duration of residence of population in permanent place of residence

	Все население[1] (тысяч человек; доля) *Total population[1] (thousand persons; share)*	в том числе проживающие непрерывно в месте постоянного жительства *of which residing continuously in permanent place of residence*		
		с рождения *since birth*	не с рождения *not since birth*	
Беларусь				**Belarus**
Все население				**Total population**
1989	10151,8	5209,5	4942,3	1989
1999	10045,2	5504,7	4535,2	1999
в процентах				per cent
1989	100	51,3	48,7	1989
1999	100	54,8	45,1	1999
Мужчины				**Males**
1989	4749,3	2538,4	2210,9	1989
1999	4717,6	2665,6	2049,4	1999
в процентах				per cent
1989	100	53,4	46,6	1989
1999	100	56,5	43,4	1999
Женщины				**Females**
1989	5402,5	2671,1	2731,4	1989
1999	5327,6	2839,1	2485,8	1999
в процентах				per cent
1989	100	49,4	50,6	1989
1999	100	53,3	46,7	1999
Казахстан				**Kazakhstan**
Все население				**Total population**
1989	16199,1	…	…	1989
1999	14953,1	11523,8	3429,3	1999
в процентах				per cent
1989	100	54*	46*	1989
1999	100	77,1	22,9	1999
Мужчины				**Males**
1989	7846,6	…	…	1989
1999	7201,8	5688,9	1512,9	1999
в процентах				per cent
1989	100	58*	42*	1989
1999	100	79,0	21,0	1999
Женщины				**Females**
1989	8352,5	…	…	1989
1999	7751,3	5834,9	1916,4	1999
в процентах				per cent
1989	100	50*	50*	1989
1999	100	75,3	24,7	1999

Продолжение
Continued

	Все население[1] (тысяч человек; доля) ***Total population[1] (thousand persons; share)***	**в том числе проживающие непрерывно в месте постоянного жительства** ***of which residing continuously in permanent place of residence***		
		с рождения ***since birth***	**не с рождения** ***not since birth***	
Кыргызстан				**Kyrgyzstan**
Все население				**Total population**
1989	4257,8	2851,2	1406,6	1989
1999	4822,9	3466,2	1349,6	1999
в процентах				per cent
1989	100	67,0	33,0	1989
1999	100	71,9	28,0	1999
Мужчины				**Males**
1989	2077,6	1491,1	586,5	1989
1999	2380,4	1796,3	580,8	1999
в процентах				per cent
1989	100	71,8	28,2	1989
1999	100	75,5	24,4	1999
Женщины				**Females**
1989	2180,2	1360,1	820,1	1989
1999	2442,5	1669,9	768,7	1999
в процентах				per cent
1989	100	62,4	37,6	1989
1999	100	68,4	31,5	1999
Молдова				**Moldova**
Все население				**Total population**
1989	4335,4	2796,4	1538,9	1989
2004	3383,3	2479,6	903,7	2004
в процентах				per cent
1989	100	64,5	35,5	1989
2004	100	73,3	26,7	2004

Продолжение
Continued

	Все население[1] (тысяч человек; доля) *Total population[1] (thousand persons; share)*	в том числе проживающие непрерывно в месте постоянного жительства *of which residing continuously in permanent place of residence*		
		с рождения *since birth*	не с рождения *not since birth*	
Россия				**Russia**
Все население				**Total population**
1989	147021,9	71768,2	75253,7	1989
2002[2]	141684,5	77910,5	61843,4	2002[2]
в процентах				per cent
1989	100	48,8	51,2	1989
2002[2]	100	55,0	43,6	2002[2]
Мужчины				**Males**
1989	68713,9	35340,5	33373,4	1989
2002[2]	65061,0	37320,9	26803,4	2002[2]
в процентах				per cent
1989	100	51,4	48,6	1989
2002[2]	100	57,4	41,2	2002[2]
Женщины				**Females**
1989	78308,0	36427,7	41880,3	1989
2002[2]	76623,5	40589,6	35040,0	2002[2]
в процентах				per cent
1989	100	46,5	53,5	1989
2002[2]	100	53,0	45,7	2002[2]
Таджикистан				**Tajikistan**
Все население				**Total population**
1989	5092,6	3930,1	1162,5	1989
2000	6127,5	5801,1	326,4	2000
в процентах				per cent
1989	100	77,2	22,8	1989
2000	100	94,7	5,3	2000
Мужчины				**Males**
1989	2530,2	2014,8	515,4	1989
2000	3069,1	2910,5	158,6	2000
в процентах				per cent
1989	100	79,6	20,4	1989
2000	100	94,8	5,2	2000
Женщины				**Females**
1989	2562,4	1915,2	647,1	1989
2000	3058,4	2890,6	167,8	2000
в процентах				per cent
1989	100	74,7	25,3	1989
2000	100	94,5	5,5	2000

[2]Все население, проживающее в частных домохозяйствах.

[2]Total population living in private households.

Продолжение
Continued

	Все население[1] (тысяч человек; доля) *Total population[1] (thousand persons; share)*	в том числе проживающие непрерывно в месте постоянного жительства *of which residing continuously in permanent place of residence*		
		с рождения *since birth*	не с рождения *not since birth*	
Туркменистан				**Turkmenistan**
Все население				**Total population**
1989	3522,7	2733,1	789,6	1989
1995	4437,6	4004,5	433,1	1995
в процентах				per cent
1989	100	77,6	22,4	1989
1995	100	90	10	1995
Украина				**Ukraine**
Все население				**Total population**
1989	51452,0	28626,3	22825,7	1989
2001	48240,9	30164,1	17940,1	2001
в процентах				per cent
1989	100	55,6	44,4	1989
2001	100	62,5	37,2	2001
Мужчины				**Males**
1989	23745,1	13573,1	10172,0	1989
2001	22316,3	14420,7	7829,3	2001
в процентах				per cent
1989	100	57,2	42,8	1989
2001	100	64,6	35,1	2001
Женщины				**Females**
1989	27706,9	15053,2	12653,7	1989
2001	25924,6	15743,4	10110,8	2001
в процентах				per cent
1989	100	54,3	45,7	1989
2001	100	60,7	39,0	2001

[1] В отдельных случаях небольшие расхождения между итогом и суммой слагаемых объясняются округлением данных.
Некоторые расхождения в итоговых данных возможны за счет не указавших непрерывность и место прежнего проживания.

[1]In some cases insignificant discrepancies between the total value and the sum of its components are due to rounding up the data.
Some discrepancies in total data are due to those persons who did not indicated duration and place of previous residence.

Население по продолжительности проживания в месте постоянного жительства и предыдущему месту жительства
Population by duration of residence in permanent place of residence and previous place of residence

	Все население[1] (тысяч человек; доля) *Total population[1] (thousand persons; share)*	в том числе проживающие непрерывно в месте постоянного жительства[2] *of which residing continuously in permanent place of residence[2]*					
		с рождения *since birth*	не с рождения *not since birth*	в том числе прибывшие из *of which arrived from*			
				территорий данного государства *territories of the given state*	стран СНГ *CIS countries*	стран Балтии *Baltic countries*	других стран *other countries*
Беларусь (1999) ***Belarus***							
Все население *Total population*	10045,2	5504,7	4535,2	3259,1	1108,5	71,3	83,2
в процентах *per cent*	100	54,8	45,1	32,4	11,0	0,7	0,8
Мужчины/ *Males*	4717,6	2665,6	2049,4	1447,6	519,9	34,8	41,0
в процентах *per cent*	100	56,5	43,4	30,7	11,0	0,7	0,9
Женщины/ *Females*	5327,6	2839,1	2485,8	1811,5	588,6	36,5	42,2
в процентах *per cent*	100	53,3	46,7	34,0	11,0	0,7	0,8
Казахстан (1999) ***Kazakhstan***							
Все население *Total population*	14953,1	11523,8	3429,3	443,0[3]	252,8[3]	1,0[3]	54,8[3]
в процентах *per cent*	100	77,1	22,9	3,0	1,7	0,0	0,4
Мужчины/ *Males*	7201,8	5688,9	1512,9	217,6[3]	121,6[3]	0,5[3]	28,3[3]
в процентах *per cent*	100	79,0	21,0	3,0	1,7	0,0	0,4
Женщины/ *Females*	7751,3	5834,9	1916,4	225,4[3]	131,2[3]	0,5[3]	26,5[3]
в процентах *per cent*	100	75,3	24,7	2,9	1,7	0,0	0,3

[3]Прибывшие в 1989 – 1998гг.

[3] Arrived in 1989-1998.

Продолжение
Continued

	Все население[1] (тысяч человек; доля) *Total population[1] (thousand persons; share)*	в том числе проживающие непрерывно в месте постоянного жительства[2] *of which residing continuously in permanent place of residence[2]*					
		с рождения *since birth*	не с рождения *not since birth*	в том числе прибывшие из *of which arrived from*			
				территорий данного государства *territories of the given state*	стран СНГ *CIS countries*	стран Балтии *Baltic countries*	других стран *other countries*
Кыргызстан(1999) ***Kyrgyzstan***							
Все население *Total population*	4822,9	3466,2	1349,6	912,5	376,6	0,9	14,5
в процентах *per cent*	100	71,9	28,0	18,9	7,8	0,0	0,3
Мужчины/ *Males*	2380,4	1796,3	580,8	392,7	156,6	0,4	8,6
в процентах *per cent*	100	75,5	24,4	16,5	6,6	0,0	0,4
Женщины/ *Females*	2442,5	1669,9	768,7	519,8	219,9	0,4	5,9
в процентах *per cent*	100	68,4	31,5	21,3	9,0	0,0	0,2
Молдова (2004) ***Moldova***							
Все население *Total population*	3383,3	2479,6	903,7	…	180,3		
в процентах *per cent*	100	73,3	26,7	…	5,3		

Продолжение
Continued

	Все население[1] (тысяч человек; доля) *Total population[1] (thousand persons; share)*	в том числе проживающие непрерывно в месте постоянного жительства[2] *of which residing continuously in permanent place of residence[2]*					
		с рождения *since birth*	не с рождения *not since birth*	в том числе прибывшие из *of which arrived from*			
				территорий данного государства *territories of the given state*	стран СНГ *CIS countries*	стран Балтии *Baltic countries*	других стран *other countries*
Россия (2002) ***Russia***							
Все население, проживающее в частных домохозяйствах *Total population, living in private households*	141684,5	77910,5	61843,4	...	...	...	...
в процентах *per cent*	100	55,0	43,6	...	...	...	...
Мужчины/*Males*	65061,0	37320,9	26803,4	...	...	...	...
в процентах *per cent*	100	57,4	41,2	...	...	...	...
Женщины/*Females*	76623,5	40589,6	35040,0	...	...	...	...
в процентах *per cent*	100	53,0	45,7	...	...	...	...
Таджикистан (2000) ***Tajikistan***							
Все население *Total population*	6127,5	5801,1	326,4	75,8[3]	8,0[3]	0,0[3]	3,6[3]
в процентах *per cent*	100	94,7	5,3	1,2	0,1	0,0	0,1
Мужчины/ *Males*	3069,1	2910,5	158,6	40,6[3]	3,2[3]	0,0[3]	2,1[3]
в процентах *per cent*	100	94,8	5,2	1,3	0,1	0,0	0,1
Женщины/ *Females*	3058,4	2890,6	167,8	35,2[3]	4,8[3]	0,0[3]	1,5[3]
в процентах *per cent*	100	94,5	5,5	1,2	0,2	0,0	0,0

[3]Прибывшие в 1989 – 1999гг.

[3] Arrived in 1989-1999.

Продолжение
Continued

	Все население[1] (тысяч человек; доля) *Total population[1] (thousand persons; share)*	в том числе проживающие непрерывно в месте постоянного жительства[2] *of which residing continuously in permanent place of residence[2]*					
		с рождения *since birth*	не с рождения *not since birth*	в том числе прибывшие из *of which arrived from*			
				территорий данного государства *territories of the given state*	стран СНГ *CIS countries*	стран Балтии *Baltic countries*	других стран *other countries*
Туркменистан (1995) ***Turkmenistan***							
Все население *Total population*	4437,6	4004,5	433,1	…	…	…	…
в процентах *per cent*	100	90	10	…	…	…	…
Украина (2001) ***Ukraine***							
Все население *Total population*	48240,9	30164,1	17940,1	12618,1	4868,5	70,1	318,3
в процентах *per cent*	100	62,5	37,2	26,2	10,1	0,1	0,7
Мужчины/ *Males*	22316,3	14420,7	7829,3	5505,8	2107,2	33,9	150,5
в процентах *per cent*	100	64,6	35,1	24,7	9,4	0,1	0,6
Женщины/ *Females*	25924,6	15743,4	10110,8	7112,3	2761,3	36,2	167,8
в процентах *per cent*	100	60,7	39,0	27,4	10,7	0,1	0,6

[1]Некоторые расхождения в итоговых данных возможны за счет не указавших непрерывность и место прежнего проживания.
[2] Населенный пункт, где опрашиваемое лицо обычно проживает.

[1]Some discrepancies in total data are due to those persons who did not indicated duration and place of previous residence.
[2] Settlement where respondents habitually reside.

Население в возрасте 15 лет и старше, проживающее в частных домохозяйствах России, менявшее место постоянного жительства (по данным переписи населения 2002 года)

Population 15 years of age and over residing in private households of Russia changed the place of permanent residence

(according to the data of the 2002 population census)

	Всего, тысяч человек ***Total, thousand persons***	**В процентах к итогу** ***As percentage of total***	
Население частных домохозяйств в возрасте 15 лет и старше, менявшее место постоянного жительства в 1989 году и позднее[1]	19316,1	100	Population of private households 15 years of age and over changed the place of permanent residence in 1989 and later[1]
в том числе по территории проживания в январе 1989 года:			of which by territory of residence in January 1989:
Российская Федерация	13222,5	68,5	Russian Federation
Страны СНГ, Балтии и другие страны мира	5192,4	26,9	CIS countries, Baltic countries and other countries of the world
из них:			of which:
Страны СНГ	4738,2	24,5	CIS countries
в том числе:			of which:
Азербайджан	394,1	2,0	Azerbaijan
Армения	269,4	1,4	Armenia
Беларусь	140,7	0,7	Belarus
Грузия	332,1	1,7	Georgia
Казахстан	1374,8	7,1	Kazakhstan
Кыргызстан	267,0	1,4	Kyrgyzstan
Молдова	125,5	0,7	Moldova
Таджикистан	285,6	1,5	Tajikistan
Туркменистан	105,3	0,5	Turkmenistan
Узбекистан	627,3	3,3	Uzbekistan
Украина	816,4	4,2	Ukraine
Страны Балтии	172,1	0,9	Baltic countries
из них:			of which:
Латвия	79,9	0,4	Latvia
Литва	42,9	0,2	Lithuania
Эстония	49,3	0,3	Estonia
Другие страны	282,1	1,5	Other countries
Территория не указана	901,2	4,6	The territory is not indicated

[1] До / Before 9.10.2002г.

Население России по месту рождения
(по данным переписи населения 2002 года)

Population of Russia by place of birth
(according to the data of the 2002 population census)

	Всего, тысяч человек ***Total, thousand persons***	**В процентах к итогу** ***As percentage of total***	
Все население	145166,7	100	Total population
в том числе по территории рождения:			of which by territory of birth:
Российская Федерация	131608,7	90,7	Russian Federation
Страны СНГ, Балтии и другие страны мира	11976,8	8,2	CIS countries, Baltic countries and other countries of the world
из них:			of which:
Страны СНГ	11254,5	7,7	CIS countries
в том числе:			of which:
Азербайджан	846,1	0,6	Azerbaijan
Армения	481,3	0,3	Armenia
Беларусь	935,8	0,6	Belarus
Грузия	629,0	0,4	Georgia
Казахстан	2585,0	1,8	Kazakhstan
Кыргызстан	463,5	0,3	Kyrgyzstan
Молдова	277,5	0,2	Moldova
Таджикистан	383,1	0,3	Tajikistan
Туркменистан	175,2	0,1	Turkmenistan
Узбекистан	918,0	0,6	Uzbekistan
Украина	3560,0	2,5	Ukraine
Страны Балтии	256,1	0,2	Baltic countries
из них:			of which:
Латвия	102,5	0,1	Latvia
Литва	86,2	0,1	Lithuania
Эстония	67,4	0,0	Estonia
Другие страны	466,2	0,3	Other countries
Территория не указана	1581,2	1,1	The territory is not indicated

Число и состав домашних хозяйств (домохозяйств)
Number and composition of households

Население по месту проживания
Population by place of residence

	Всего *Total*	в том числе *of which*		
		городское население *urban population*	сельское население *rural population*	
Азербайджан (1999)				**Azerbaijan (1999)**
Все население, тысяч человек	7953,4	4064,3	3889,1	Total population, thousand persons
в том числе:				of which:
составляющее домохозяйство (частное/индивидуальное)	7940,3	4056,3	3884,0	composing household (private/individual)
в % к общей численности населения	99,8	99,8	99,9	as % of total population
население, длительное проживание и питание которого обеспечивается специализированными учреждениями[1]	13,1	8,0	5,1	population, long – term residence and nutrition of which is provided by specialized institutions[1]
в % к общей численности населения	0,2	0,2	0,1	as % of total population
Армения (2001)				**Armenia (2001)**
Все население, тысяч человек	3213,0	2066,2	1146,8	Total population, thousand persons
в том числе:				of which:
составляющее домохозяйство (частное/индивидуальное)	3206,0	2059,5	1146,5	composing household (private/individual)
в % к общей численности населения	99,8	99,7	99,97	as % of total population
население, длительное проживание и питание которого обеспечивается специализированными учреждениями[1]	7,0	6,7	0,3	population, long – term residence and nutrition of which is provided by specialized institutions[1]
в % к общей численности населения	0,2	0,3	0,03	as % of total population

Продолжение
Continued

	Всего *Total*	**в том числе** *of which*		
		городское население *urban population*	**сельское население** *rural population*	
Беларусь (1999)				**Belarus (1999)**
Все население, тысяч человек	10045,2	6961,5	3083,7	Total population, thousand persons
в том числе:				of which:
составляющее домохозяйство (частное/индивидуальное)	9896,9	6847,3	3049,6	composing household (private/individual)
в % к общей численности населения	98,5	98,4	98,9	as % of total population
население, длительное проживание и питание которого обеспечивается специализированными учреждениями[1]	148,3	114,2	34,1	population, long – term residence and nutrition of which is provided by special-ized institutions[1]
в % к общей численности населения	1,5	1,6	1,1	as % of total population
Грузия (2002)				**Georgia (2002)**
Все население, тысяч человек	4371,5	2284,8	2086,7	Total population, thousand persons
в том числе:				of which:
составляющее домохозяйство (частное/индивидуальное)	4345,7	2264,3	2081,4	composing household (private/individual)
в % к общей численности населения	99,4	99,1	99,7	as % of total population
население, длительное проживание и питание которого обеспечивается специализированными учреждениями[1]	25,8	20,5	5,3	population, long – term residence and nutrition of which is provided by special-ized institutions[1]
в % к общей численности населения	0,6	0,9	0,3	as % of total population

Продолжение
Continued

	Всего *Total*	**в том числе** *of which*		
		городское население *urban population*	**сельское население** *rural population*	
Казахстан (1999)				**Kazakhstan (1999)**
Все население, тысяч человек	14953,1	8377,3	6575,8	Total population, thousand persons
в том числе:				of which:
составляющее домохозяйство (частное/индивидуальное)[2]	14775,5	8266,3	6509,2	composing household (private/individual)[2]
в % к общей численности населения	98,8	98,7	99,0	as % of total population
население, длительное проживание и питание которого обеспечивается специализированными учреждениями[1]	177,6	111,0	66,6	population, long – term residence and nutrition of which is provided by specialized institutions[1]
в % к общей численности населения	1,2	1,3	1,0	as % of total population
Кыргызстан (1999)				**Kyrgyzstan (1999)**
Все население, тысяч человек	4822,9	1678,6	3144,3	Total population, thousand persons
в том числе:				of which:
составляющее домохозяйство (частное/индивидуальное)	4787,8	1661,3	3126,5	composing household (private/individual)
в % к общей численности населения	99,3	99,0	99,4	as % of total population
население, длительное проживание и питание которого обеспечивается специализированными учреждениями[1]	31,6	15,7	15,9	population, long – term residence and nutrition of which is provided by specialized institutions[1]
в % к общей численности населения	0,6	0,9	0,5	as % of total population
прочие (бездомные, домохозяйства из лиц в возрасте 12 лет и моложе)	3,5	1,6	1,9	other (homeless households consisting of persons 12 years of age and younger)
в % к общей численности населения	0,1	0,1	0,1	as % of total population

[2]Включая 3,2 тыс. человек, составляющие прочие домохозяйства (бездомные).

[2]Including 3,2 thous. persons composing other households (homeless).

Продолжение
Continued

	Всего ***Total***	**в том числе** ***of which***		
		городское население ***urban population***	**сельское население** ***rural population***	
Россия (2002)				**Russia (2002)**
Все население, тысяч человек	145166,7	106429,0	38737,7	Total population, thousand persons
в том числе:				of which:
составляющее домохозяйство (частное/индивидуальное)	142754,1	104580,8	38173,3	composing household (private/individual)
в % к общей численности населения	98,3	98,3	98,6	as % of total population
кроме того бездомные	142,5	134,4	8,1	including homeles
в % к общей численности населения	0,1	0,1	0,02	as % of total population
население, длительное проживание и питание которого обеспечивается специализированными учреждениями[1]	2270,1	1713,8	556,3	population, long – term residence and nutrition of which is provided by specialized institutions[1]
в % к общей численности населения	1,6	1,6	1,4	as % of total population
Таджикистан (2000)				**Tajikistan (2000)**
Все население, тысяч человек	6127,5	1626,0	4501,5	Total population, thousand persons
в том числе:				of which:
составляющее домохозяйство (частное/индивидуальное)	6086,4	1610,3	4476,1	composing household (private/individual)
в % к общей численности населения	99,3	99,0	99,4	as % of total population

Продолжение
Continued

	Всего *Total*	в том числе *of which*		
		городское население *urban population*	сельское население *rural population*	
Туркменистан (1995)				**Turkmenistan (1995)**
Все население, тысяч человек	4437,6	1983,1	2454,5	Total population, thousand persons
в том числе:				of which:
составляющее домохозяйство (частное/индивидуальное)	4365,5	1916,8	2448,7	composing household (private/individual)
в % к общей численности населения	98,4	96,7	99,8	as % of total population
население, длительное проживание и питание которого обеспечивается специализированными учреждениями[1]	72,1	66,3	5,8	population, long – term residence and nutrition of which is provided by specialized institutions[1]
в % к общей численности населения	1,6	3,3	0,2	as % of total population
Украина (2001)				**Ukraine (2001)**
Все население, тысяч человек	48240,9	32290,7	15950,2	Total population, thousand persons
в том числе:				of which:
составляющее домохозяйство (частное/индивидуальное)	47726,5	31862,7	15863,8	composing household (private/individual)
в % к общей численности населения	98,9	98,7	99,5	as % of total population
население, длительное проживание и питание которого обеспечивается специализированными учреждениями[1]	514,4	428,0	86,4	population, long – term residence and nutrition of which is provided by specialized institutions[1]
в % к общей численности населения	1,1	1,3	0,5	as % of total population

[1]Учреждения медицинского обслуживания и социального обеспечения; военные казармы; исправительно-трудовые учреждения; религиозные организации и т.п.

[1]Institutions of health service and social security; military barracks; corrective – labour camps; religious organizations and so forth.

Число домохозяйств и их средний размер
Number of households and their average size

	Всего *Total*	в том числе *of which*		
		городское население *urban population*	сельское население *rural population*	
Азербайджан (1999)				**Azerbaijan (1999)**
Число домохозяйств, тысяч	1687,6	911,5	776,1	Number of households, thousands
в том числе:				of which:
состоящие из одного человека	130,6	91,8	38,8	consisting of one person
в % к общему числу домохозяйств	7,7	10,1	5,0	as % of total number of households
имеющие детей до 18 лет[1]	1279,0	658,8	620,2	having children under 18 years of age[1]
в % к числу домохозяйств, состоящих из двух и более человек	82,1	80,4	84,1	as % of the number of households consisting of two or more persons
Число членов домохозяйств, тысяч человек (все население)	7953,4	4064,3	3889,1	Number of household members, thousand persons (population)
Средний размер домохозяйства, человек	4,7	4,4	5,0	Average size of household, persons
Армения (2001)				**Armenia (2001)**
Число домохозяйств, тысяч	778,7	520,0	258,7	Number of households, thousands
в том числе:				of which:
состоящие из одного человека	85,4	59,5	25,9	consisting of one person
в % к общему числу домохозяйств	11,0	11,4	10,0	as % of total number of households
Число членов домохозяйств, тысяч человек	3206,0	2059,5	1146,5	Number of household members, thousand persons
Средний размер домохозяйства, человек	4,1	4,0	4,4	Average size of household, persons

Примечание. Здесь и далее сведения, характеризующие домохозяйства, приведены по частным/ индивидуальным домохозяйствам.

Note. Here and other tables data characterizing households are given for the private/individual households.

Продолжение
Continued

	Всего *Total*	в том числе *of which*		
		городское население *urban population*	сельское население *rural population*	
Беларусь (1999)				**Belarus (1999)**
Число домохозяйств, тысяч	3855,0	2581,4	1273,6	Number of households, thousands
в том числе: состоящие из одного человека	1008,8	609,0	399,8	of which: consisting of one person
в % к общему числу домохозяйств	26,2	23,6	31,4	as % of total number of households
имеющие детей до 18 лет[1]	1582,0	1191,0	391,0	having children under 18 years of age[1]
в % к числу домохозяйств, состоящих из двух и более человек	55,6	60,4	44,7	as % of the number of households consisting of two or more persons
Число членов домохозяйств, тысяч человек	9896,9	6847,3	3049,6	Number of household members, thousand persons
Средний размер домохозяйства, человек	2,6	2,7	2,4	Average size of household, persons
Грузия (2002)				**Georgia (2002)**
Число домохозяйств, тысяч	1243,1	653,7	589,4	Number of households, thousands
в том числе: состоящие из одного человека	202,6	102,6	100,0	of which: consisting of one person
в % к общему числу домохозяйств	16,3	15,7	17,0	as % of total number of households
Число членов домохозяйств, тысяч человек	4345,7	2264,3	2081,4	Number of household members, thousand persons
Средний размер домохозяйства, человек	3,5	3,5	3,5	Average size of household, persons

Продолжение
Continued

	Всего *Total*	в том числе *of which*		
		городское население *urban population*	сельское население *rural population*	
Казахстан (1999)				**Kazakhstan (1999)**
Число домохозяйств, тысяч	4152,7	2663,2	1489,5	Number of households, thousands
в том числе:				of which:
состоящие из одного человека	591,5	488,3	103,2	consisting of one person
в % к общему числу домохозяйств	14,3	18,3	6,9	as % of total number of households
имеющие детей до 18 лет[1]	2518,1	1432,1	1086,0	having children under 18 years of age[1]
в % к числу домохозяйств, состоящих из двух и более человек	70,7	65,8	78,3	as % of the number of households consisting of two or more persons
Число членов домохозяйств, тысяч человек	14775,5	8266,3	6509,2	Number of household members, thousand persons
Средний размер домохозяйства, человек	3,6	3,1	4,4	Average size of household, persons
Кыргызстан (1999)				**Kyrgyzstan (1999)**
Число домохозяйств, тысяч	1109,6	477,7	631,9	Number of households, thousands
в том числе:				of which:
состоящие из одного человека	123,4	86,6	36,8	consisting of one person
в % к общему числу домохозяйств	11,1	18,1	5,8	as % of total number of households
имеющие детей до 18 лет[1]	795,7	277,7	518,0	having children under 18 years of age[1]
в % к числу домохозяйств, состоящих из двух и более человек	80,7	71,0	87,0	as % of the number of households consisting of two or more persons
Число членов домохозяйств, тысяч человек	4787,8	1661,3	3126,5	Number of household members, thousand persons
Средний размер домохозяйства, человек	4,3	3,5	4,9	Average size of household, persons

Продолжение
Continued

	Всего *Total*	в том числе *of which*		
		городское население *urban population*	сельское население *rural population*	
Россия (2002)				**Russia (2002)**
Число домохозяйств[2], тысяч	52711,4	39236,6	13474,8	Number of households[2], thousands
в том числе:				of which:
состоящие из одного человека	11741,5	8768,6	2972,9	consisting of one person
в % к общему числу домохозяйств	22,2	22,3	22,0	as % of total number of households
имеющие детей до 18 лет[1]	21195,8	15558,2	5637,6	having children under 18 years of age[1]
в % к числу домохозяйств, состоящих из двух и более человек	51,7	51,1	53,7	as % of the number of households consisting of two or more persons
Число членов домохозяйств, тысяч человек	142754,1	104580,8	38173,3	Number of household members, thousand persons
Средний размер домохозяйства, человек	2,7	2,7	2,8	Average size of household, persons
Таджикистан (2000)				**Tajikistan (2000)**
Число домохозяйств, тысяч	1047,0	359,8	687,2	Number of households, thousands
в том числе:				of which:
состоящие из одного человека	72,5	55,3	17,2	consisting of one person
в % к общему числу домохозяйств	6,9	15,4	2,5	as % of total number of households
имеющие детей до 18 лет[1]	883,6	259,7	623,9	having children under 18 years of age[1]
в % к числу домохозяйств, состоящих из двух и более человек	90,7	85,3	93,1	as % of the number of households consisting of two or more persons
Число членов домохозяйств, тысяч человек	6086,4	1610,3	4476,1	Number of household members, thousand persons
Средний размер домохозяйства, человек	5,8	4,5	6,5	Average size of household, persons

[2]Здесь и далее без учета совместно проживающих групп бездомных лиц.

[2]Here and in other tables excluding groups of homeless persons living in common.

Продолжение
Continued

	Всего *Total*	в том числе *of which*		
		городское население *urban population*	сельское население *rural population*	
Туркменистан (1995)				**Turkmenistan (1995)**
Число домохозяйств, тысяч	823,2	414,4	408,8	Number of households, thousands
в том числе:				of which:
состоящие из одного человека	52,0	38,5	13,5	consisting of one person
в % к общему числу домохозяйств	6,3	9,3	3,3	as % of total number of households
Число членов домохозяйств, тысяч человек	4365,5	1916,8	2448,7	Number of household members, thousand persons
Средний размер домохозяйства, человек	5,3	4,6	6,0	Average size of household, persons
Украина (2001)				**Ukraine (2001)**
Число домохозяйств, тысяч	18200,6	12471,2	5729,4	Number of households, thousands
в том числе:				of which:
состоящие из одного человека	4721,2	3254,0	1467,2	consisting of one person
в % к общему числу домохозяйств	25,9	26,1	25,6	as % of total number of households
имеющие детей до 18 лет[1]	7119,8	4928,3	2191,5	having children under 18 years of age[1]
в % к числу домохозяйств, состоящих из двух и более человек	52,8	53,5	51,4	as % of the number of households consisting of two or more persons
Число членов домохозяйств, тысяч человек	47726,5	31862,7	15863,8	Number of household members, thousand persons
Средний размер домохозяйства, человек	2,6	2,6	2,8	Average size of household, persons

[1]Не включаются лица моложе 18 лет, состоящие в браке или имеющие детей.

[1]Not included are persons under 18 years of age, married or having children.

Справочно/*For reference*

Число семей и их средний размер по данным переписи населения 1989 года
Number of families and their average size according to 1989 population census

	Всего *Total*	в том числе *of which*		
		городское население *urban population*	сельское население *rural population*	
Азербайджан (1989)				**Azerbaijan (1989)**
Число семей, тысяч	1381	784	597	Number of families, thousands
в том числе семьи, имеющие детей до 18 лет, тысяч	1032	569	463	of which families having children under 18 years of age, thousands
в % к общему числу семей	74,7	72,6	77,6	as % of total number of families
Численность членов семей, тысяч человек	6880	3702	3178	Number of family members, thousand persons
из них проживающие:				of which living:
совместно с семьей	6645	3542	3103	in common
отдельно от семьи[1]	235	160	75	separately[1]
Численность одиночек[2], тысяч человек	138	101	37	Number of singles[2], thousand persons
Средний размер семьи[3], человек	4,8	4,5	5,2	Average size of family[3], persons
Армения (1989)				**Armenia (1989)**
Число семей, тысяч	559	384	175	Number of families, thousands
в том числе семьи, имеющие детей до 18 лет, тысяч	420	289	131	of which families having children under 18 years of age, thousands
в % к общему числу семей	75,1	75,3	74,9	as % of total number of families
Численность членов семей, тысяч человек	2669	1800	869	Number of family members, thousand persons
из них проживающие:				of which living:
совместно с семьей	2607	1756	851	in common
отдельно от семьи[1]	62	44	18	separately[1]
Численность одиночек[2], тысяч человек	37	26	11	Number of singles[2], thousand persons
Средний размер семьи[3], человек	4,7	4,6	4,9	Average size of family[3], persons

[1] Члены семьи, проживающие отдельно от семьи, но связанные с ней общим бюджетом.
[2] Лица, не имевшие семьи (одиночки), или утратившие связь с ней.
[3] Совместно проживающие члены семьи.

[1] Family members living separately from family but having common family bud get.
[2] Persons never had family (singles) or lost family relationship.
[3] Family members living in common.

Продолжение
Continued

	Всего *Total*	в том числе *of which*		
		городское население *urban population*	сельское население *rural population*	
Беларусь (1989)				**Belarus (1989)**
Число семей, тысяч	2796	1790	1006	Number of families, thousands
в том числе семьи, имеющие детей до 18 лет, тысяч	1609	1178	431	of which families having children under 18 years of age, thousands
в % к общему числу семей	57,5	65,8	42,8	as % of total number of families
Численность членов семей, тысяч человек	9382	6226	3156	Number of family members, thousand persons
из них проживающие:				of which living:
совместно с семьей	8935	5887	3048	in common
отдельно от семьи[1]	447	339	108	separately[1]
Численность одиночек[2], тысяч человек	770	416	354	Number of singles[2], thousand persons
Средний размер семьи[3], человек	3,2	3,3	3,0	Average size of family[3], persons
Грузия (1989)				**Georgia (1989)**
Число семей, тысяч	1244	698	546	Number of families, thousands
в том числе семьи, имеющие детей до 18 лет, тысяч	792	454	338	of which families having children under 18 years of age, thousands
в % к общему числу семей	63,7	65,0	61,9	as % of total number of families
Численность членов семей, тысяч человек	5235	2896	2339	Number of family members, thousand persons
из них проживающие:				of which living:
совместно с семьей	5049	2776	2273	in common
отдельно от семьи[1]	186	120	66	separately[1]
Численность одиночек[2], тысяч человек	166	96	70	Number of singles[2], thousand persons
Средний размер семьи[3], человек	4,1	4,0	4,2	Average size of family[3], persons

Продолжение
Continued

	Всего *Total*	в том числе *of which*		
		городское население *urban population*	сельское население *rural population*	
Казахстан (1989)				**Kazakhstan (1989)**
Число семей, тысяч	3824	2331	1493	Number of families, thousands
в том числе семьи, имеющие детей до 18 лет, тысяч	2732	1604	1128	of which families having children under 18 years of age, thousands
в % к общему числу семей	71,4	68,8	75,6	as % of total number of families
Численность членов семей, тысяч человек	15892	8962	6930	Number of family members, thousand persons
из них проживающие:				of which living:
совместно с семьей	15199	8461	6738	in common
отдельно от семьи[1]	693	501	192	separately[1]
Численность одиночек[2], тысяч человек	572	440	132	Number of singles[2], thousand persons
Средний размер семьи[3], человек	4,0	3,6	4,5	Average size of family[3], persons
Кыргызстан (1989)				**Kyrgyzstan (1989)**
Число семей, тысяч	856	370	486	Number of families, thousands
в том числе семьи, имеющие детей до 18 лет, тысяч	662	261	401	of which families having children under 18 years of age, thousands
в % к общему числу семей	77,3	70,5	82,5	as % of total number of families
Численность членов семей, тысяч человек	4170	1568	2602	Number of family members, thousand persons
из них проживающие:				of which living:
совместно с семьей	3999	1456	2543	in common
отдельно от семьи[1]	171	112	59	separately[1]
Численность одиночек[2], тысяч человек	88	57	31	Number of singles[2], thousand persons
Средний размер семьи[3], человек	4,7	3,9	5,2	Average size of family[3], persons

Продолжение
Continued

	Всего *Total*	в том числе *of which*		
		городское население *urban population*	сельское население *rural population*	
Молдова (1989)				**Moldova (1989)**
Число семей, тысяч	1144	521	623	Number of families, thousands
в том числе семьи, имеющие детей до 18 лет, тысяч	739	354	385	of which families having children under 18 years of age, thousands
в % к общему числу семей	64,6	67,9	61,8	as % of total number of families
Численность членов семей, тысяч человек	4064	1886	2178	Number of family members, thousand persons
из них проживающие:				of which living:
совместно с семьей	3881	1729	2152	in common
отдельно от семьи[1]	183	157	26	separately[1]
Численность одиночек[2], тысяч человек	271	134	137	Number of singles[2], thousand persons
Средний размер семьи[3], человек	3,4	3,3	3,5	Average size of family[3], persons
Россия (1989)				**Russia (1989)**
Число семей, тысяч	40246	29663	10583	Number of families, thousands
в том числе семьи, имеющие детей до 18 лет, тысяч	23486	17741	5745	of which families having children under 18 years of age, thousands
в % к общему числу семей	58,4	59,8	54,3	as % of total number of families
Численность членов семей, тысяч человек	136896	100618	36278	Number of family members, thousand persons
из них проживающие:				of which living:
совместно с семьей	129971	95051	34920	in common
отдельно от семьи[1]	6925	5567	1358	separately[1]
Численность одиночек[2], тысяч человек	10126	7341	2785	Number of singles[2], thousand persons
Средний размер семьи[3], человек	3,2	3,2	3,3	Average size of family[3], persons

Продолжение
Continued

	Всего *Total*	**в том числе** ***of which***		
		городское население ***urban population***	**сельское население** ***rural population***	
Таджикистан (1989)				**Tajikistan (1989)**
Число семей, тысяч	799	320	479	Number of families, thousands
в том числе семьи, имеющие детей до 18 лет, тысяч	684	247	437	of which families having children under 18 years of age, thousands
в % к общему числу семей	85,6	77,2	91,2	as % of total number of families
Численность членов семей, тысяч человек	5033	1609	3424	Number of family members, thousand persons
из них проживающие:				of which living:
совместно с семьей	4874	1517	3357	in common
отдельно от семьи[1]	159	92	67	separately[1]
Численность одиночек[2], тысяч человек	60	46	14	Number of singles[2], thousand persons
Средний размер семьи[3], человек	6,1	4,7	7,0	Average size of family[3], persons
Туркменистан (1989)				**Turkmenistan (1989)**
Число семей, тысяч	598	310	288	Number of families, thousands
в том числе семьи, имеющие детей до 18 лет, тысяч	503	243	260	of which families having children under 18 years of age, thousands
в % к общему числу семей	84,1	78,4	90,3	as % of total number of families
Численность членов семей, тысяч человек	3473	1551	1922	Number of family members, thousand persons
из них проживающие:				of which living:
совместно с семьей	3341	1460	1881	in common
отдельно от семьи[1]	132	91	41	separately[1]
Численность одиночек[2], тысяч человек	50	40	10	Number of singles[2], thousand persons
Средний размер семьи[3], человек	5,6	4,7	6,5	Average size of family[3], persons

Продолжение
Continued

	Всего *Total*	в том числе *of which*		
		городское население *urban population*	сельское население *rural population*	
Узбекистан (1989)				**Uzbekistan (1989)**
Число семей, тысяч	3415	1570	1845	Number of families, thousands
в том числе семьи, имеющие детей до 18 лет, тысяч	2876	1224	1652	of which families having children under 18 years of age, thousands
в % к общему числу семей	84,2	78,0	89,5	as % of total number of families
Численность членов семей, тысяч человек	19550	7838	11712	Number of family members, thousand persons
из них проживающие:				of which living:
совместно с семьей	18872	7380	11492	in common
отдельно от семьи[1]	678	458	220	separately[1]
Численность одиночек[2], тысяч человек	260	203	57	Number of singles[2], thousand persons
Средний размер семьи[3], человек	5,5	4,7	6,2	Average size of family[3], persons
Украина (1989)				**Ukraine (1989)**
Число семей, тысяч	14057	9397	4660	Number of families, thousands
в том числе семьи, имеющие детей до 18 лет, тысяч	7931	5639	2292	of which families having children under 18 years of age, thousands
в % к общему числу семей	56,4	60,0	49,2	as % of total number of families
Численность членов семей, тысяч человек	48318	32350	15968	Number of family members, thousand persons
из них проживающие:				of which living:
совместно с семьей	45581	30351	15230	in common
отдельно от семьи[1]	2737	1999	738	separately[1]
Численность одиночек[2], тысяч человек	3134	1947	1187	Number of singles[2], thousand persons
Средний размер семьи[3], человек	3,2	3,2	3,3	Average size of family[3], persons

Состояние в браке
Marital status

Население в возрасте 15 лет и старше по состоянию в браке
Population 15 years of age and over by marital status

	Все население, тысяч человек *Total population, thousand persons*	в том числе *of which*					
		никогда не состоявшие в браке *never married*	состоящие в браке *married*	вдовые *widowed*	разведенные, разошедшиеся *divorced, separated*	не указавшие состояние в браке *marital status not indicated*	
Азербайджан[1]							**Azerbaijan[1]**
1989							1989
все население							total population
мужчины	2175,0	672,5	1400,8	39,9	20,2	41,6	males
женщины	2412,9	548,4	1434,0	318,1	67,8	44,6	females
городское население							urban population
мужчины	1231,5	383,2	781,6	25,5	17,1	24,1	males
женщины	1338,1	275,5	799,5	182,1	55,7	25,3	females
сельское население							rural population
мужчины	943,5	289,3	619,2	14,4	3,1	17,5	males
женщины	1074,8	272,9	634,5	136,0	12,1	19,3	females
1999							1999
все население							total population
мужчины	2495,1	755,7	1670,2	51,4	17,8	-	males
женщины	2763,7	623,8	1746,2	331,7	62,0	-	females
городское население							urban population
мужчины	1298,6	395,3	860,1	29,9	13,3	-	males
женщины	1456,1	330,4	905,5	175,8	44,4	-	females
сельское население							rural population
мужчины	1196,5	360,4	810,1	21,5	4,5	-	males
женщины	1307,6	293,4	840,7	155,9	17,6	-	females

[1] 16 лет и старше.

[1] 16 years of age and over.

Продолжение
Continued

	Все население, тысяч человек *Total population, thousand persons*	в том числе *of which*					
		никогда не состоявшие в браке *never married*	состоящие в браке *married*	вдовые *widowed*	разведенные, разошедшиеся *divorced, separated*	не указавшие состояние в браке *marital status not indicated*	
Армения							**Armenia**
1989[1]							1989[1]
все население							total population
мужчины	1076,6	244,3	647,2	18,9	9,1	157,1	males
женщины	1169,7	181,4	678,7	122,7	36,8	150,1	females
городское население							urban population
мужчины	719,5	165,4	434,0	13,5	7,6	99,0	males
женщины	802,9	132,4	461,9	82,4	31,5	94,7	females
сельское население							rural population
мужчины	357,1	78,9	213,2	5,4	1,5	58,1	males
женщины	366,8	49,0	216,8	40,3	5,3	55,4	females
2001							2001
все население							total population
мужчины	1138,0	348,4	739,7	29,9	20,0	-	males
женщины	1295,0	294,6	771,6	176,3	52,5	-	females
городское население							urban population
мужчины	737,2	232,9	469,3	20,2	14,8	-	males
женщины	868,1	213,1	493,2	118,2	43,6	-	females
сельское население							rural population
мужчины	400,8	115,5	270,4	9,7	5,2	-	males
женщины	426,9	81,5	278,4	58,1	8,9	-	females

[1] 16 лет и старше; в районах Армении, пострадавших от землетрясения, состояние в браке не выяснялось.

[1] 16 years of age and over; in regions of Armenia suffered from earthquake marital status was not investigated.

Продолжение
Continued

	Все население, тысяч человек *Total population, thousand persons*	в том числе *of which*					
		никогда не состоявшие в браке *never married*	состоящие в браке *married*	вдовые *widowed*	разведенные, разошедшиеся *divorced, separated*	не указавшие состояние в браке *marital status not indicated*	
Беларусь							**Belarus**
1989							1989
все население							total population
мужчины	3559,1	757,7	2567,3	92,0	136,2	5,9	males
женщины	4255,7	662,9	2583,0	738,6	265,0	6,2	females
городское население							urban population
мужчины	2298,5	495,1	1658,0	43,5	98,2	3,7	males
женщины	2698,9	482,9	1669,2	329,7	213,5	3,6	females
сельское население							rural population
мужчины	1260,6	262,6	909,3	48,5	38,0	2,2	males
женщины	1556,8	180,0	913,8	408,9	51,5	2,6	females
1999							1999
все население							total population
мужчины	3712,8	900,7	2441,2	122,8	245,9	2,2	males
женщины	4371,8	735,8	2453,5	768,9	411,7	1,9	females
городское население							urban population
мужчины	2570,1	645,3	1678,0	66,8	178,0	2,0	males
женщины	3008,9	564,4	1692,0	406,6	344,1	1,8	females
сельское население							rural population
мужчины	1142,7	255,4	763,2	56,0	67,9	0,2	males
женщины	1362,9	171,4	761,5	362,3	67,6	0,1	females

Продолжение
Continued

	Все население, тысяч человек *Total population, thousand persons*	в том числе *of which*					
		никогда не состоявшие в браке *never married*	состоящие в браке *married*	вдовые *widowed*	разведенные, разошедшиеся *divorced, separated*	не указавшие состояние в браке *marital status not indicated*	
Грузия							**Georgia**
1989[1]							1989[1]
все население							total population
мужчины	1836,8	456,2	1284,2	51,0	27,6	17,8	males
женщины	2141,1	373,3	1304,9	357,1	88,3	17,5	females
городское население							urban population
мужчины	1007,4	255,9	695,8	26,8	19,6	9,3	males
женщины	1211,4	231,8	714,9	185,5	69,5	9,7	females
сельское население							rural population
мужчины	829,4	200,3	588,4	24,2	8,0	8,5	males
женщины	929,7	141,5	590,0	171,6	18,8	7,8	females
2002							2002
все население							total population
мужчины	1591,0	477,6	1028,2	56,8	26,9	1,5	males
женщины	1864,6	404,6	1059,7	322,8	76,5	1,0	females
городское население							urban population
мужчины	812,9	254,3	515,3	26,1	16,0	1,2	males
женщины	1010,3	243,2	542,8	166,2	57,3	0,8	females
сельское население							rural population
мужчины	778,1	223,3	512,9	30,7	10,9	0,3	males
женщины	854,3	161,4	516,9	156,6	19,2	0,2	females

[1] 16 лет и старше; данные приведены по стране в целом.

[1] 16 years of age and over; data are given for the country as a whole.

Продолжение
Continued

	Все население, тысяч человек *Total population, thousand persons*	в том числе *of which*					
		никогда не состоявшие в браке *never married*	состоящие в браке *married*	вдовые *widowed*	разведенные, разошедшиеся *divorced, separated*	не указавшие состояние в браке *marital status not indicated*	
Казахстан							**Kazakhstan**
1989							1989
все население							total population
мужчины	5226,7	1425,7	3489,9	111,1	180,0	20,0	males
женщины	5796,4	1087,3	3503,4	830,0	354,4	21,3	females
городское население							urban population
мужчины	3051,2	771,0	2068,1	66,1	134,4	11,6	males
женщины	3532,2	677,8	2070,9	488,0	282,8	12,7	females
сельское население							rural population
мужчины	2175,5	654,7	1421,8	45,0	45,6	8,4	males
женщины	2264,2	409,5	1432,5	342,0	71,6	8,6	females
1999							1999
все население							total population
мужчины	5024,1	1526,9	3132,4	145,3	219,4	0,1	males
женщины	5652,8	1219,5	3140,7	830,9	461,6	0,1	females
городское население							urban population
мужчины	2845,3	813,3	1786,7	89,2	156,0	0,1	males
женщины	3422,9	751,4	1796,2	513,6	361,7	0,07	females
сельское население							rural population
мужчины	2178,8	713,6	1345,7	56,1	63,4	0,02	males
женщины	2229,9	468,1	1344,5	317,3	99,9	0,03	females

Продолжение
Continued

	Все население, тысяч человек *Total population, thousand persons*	в том числе *of which*					
		никогда не состоявшие в браке *never married*	состоящие в браке *married*	вдовые *widowed*	разведенные, разошедшиеся *divorced, separated*	не указавшие состояние в браке *marital status not indicated*	
Кыргызстан							**Kyrgyzstan**
1989							1989
все население							total population
мужчины	1272,3	356,1	848,6	24,8	36,9	5,9	males
женщины	1389,6	263,9	854,2	186,1	79,5	5,9	females
городское население							urban population
мужчины	520,9	142,6	346,2	10,5	19,5	2,1	males
женщины	609,1	127,3	349,1	81,1	49,5	2,1	females
сельское население							rural population
мужчины	751,4	213,5	502,4	14,3	17,4	3,8	males
женщины	780,5	136,6	505,1	105,0	30,0	3,8	females
1999							1999
все население							total population
мужчины	1500,5	472,0	937,4	33,0	58,1	-	males
женщины	1590,2	336,0	938,4	189,7	126,1	-	females
городское население							urban population
мужчины	556,2	182,6	330,3	13,3	30,0	-	males
женщины	637,5	157,2	330,5	77,8	72,0	-	females
сельское население							rural population
мужчины	944,3	289,4	607,1	19,7	28,1	-	males
женщины	952,7	178,8	607,9	111,9	54,1	-	females

Продолжение
Continued

	Все население, тысяч человек *Total population, thousand persons*	в том числе *of which*					
		никогда не состоявшие в браке *never married*	состоящие в браке *married*	вдовые *widowed*	разведенные, разошедшиеся *divorced, separated*	не указавшие состояние в браке *marital status not indicated*	
Молдова							**Moldova**
1989[1]							1989[1]
все население							total population
мужчины	1412,5	255,4	1064,9	49,1	38,9	4,2	males
женщины	1641,1	205,6	1074,2	258,3	98,6	4,4	females
городское население							urban population
мужчины	684,2	159,2	480,8	15,6	26,8	1,8	males
женщины	778,4	129,8	484,0	95,1	67,7	1,8	females
сельское население							rural population
мужчины	728,3	96,2	584,1	33,5	12,1	2,4	males
женщины	862,7	75,8	590,2	163,2	30,9	2,6	females
2004							2004
все население							total population
мужчины	1297,4	396,8	797,6	53,1	49,1	0,8	males
женщины	1439,8	311,7	804,9	224,5	98,0	0,7	females
городское население							urban population
мужчины	505,6	171,7	292,3	14,9	26,0	0,7	males
женщины	593,2	160,7	296,5	74,1	61,3	0,6	females
сельское население							rural population
мужчины	791,8	225,1	505,3	38,2	23,1	0,1	males
женщины	846,6	151,0	508,4	150,4	36,7	0,1	females

[1] 16 лет и старше; данные приведены по стране в целом.

[1] 16 years of age and over; data are given for the country as a whole.

Продолжение
Continued

	Все население, тысяч человек *Total population, thousand persons*	в том числе *of which*					
		никогда не состоявшие в браке *never married*	состоящие в браке *married*	вдовые *widowed*	разошедшиеся *separated*	не указавшие состояние в браке *marital status not indicated*	
Россия[1]							**Russia**[1]
1989							1989
все население							total population
мужчины	50425,2	9881,9	36224,6	1270,0	2847,7	201,0	males
женщины	60601,5	7976,6	36252,6	11025,3	5128,8	218,2	females
городское население							urban population
мужчины	37275,9	7328,4	26624,0	903,3	2272,0	148,2	males
женщины	44990,5	6336,4	26636,9	7484,7	4376,5	156,0	females
сельское население							rural population
мужчины	13149,3	2553,5	9600,6	366,7	575,7	52,8	males
женщины	15611,0	1640,2	9615,7	3540,6	752,3	62,2	females
2002[2]							2002[2]
все население							total population
мужчины	54154,2	13602,0	33916,6	1930,0	4089,5	616,1	males
женщины	64689,3	11320,8	33984,0	11651,5	7096,7	636,3	females
городское население							urban population
мужчины	39944,0	10132,6	24680,1	1375,7	3168,6	587,0	males
женщины	48468,4	8928,9	24754,7	8205,8	5967,3	611,7	females
сельское население							rural population
мужчины	14210,2	3469,4	9236,5	554,3	920,9	29,1	males
женщины	16220,9	2391,9	9229,3	3445,7	1129,4	24,6	females

[1] 16 лет и старше.
[2] Включая лиц до 16 лет, указавших состояние в браке.

[1] 16 years of age and over.
[2] Including persons under 16 years of age, who indicated marital status.

Продолжение
Continued

	Все население, тысяч человек *Total population, thousand persons*	в том числе *of which*					
		никогда не состоявшие в браке *never married*	состоящие в браке *married*	вдовые *widowed*	разведенные, разошедшиеся *divorced, separated*	не указавшие состояние в браке *marital status not indicated*	
Таджикистан							**Tajikistan**
1989							1989
все население							total population
мужчины	1422,8	410,6	946,4	28,8	24,2	12,8	males
женщины	1483,2	308,6	955,8	148,7	56,6	13,5	females
городское население							urban population
мужчины	512,1	154,5	326,9	10,3	16,6	3,8	males
женщины	550,0	107,6	327,8	68,7	42,1	3,8	females
сельское население							rural population
мужчины	910,7	256,1	619,5	18,5	7,6	9,0	males
женщины	933,2	201,0	628,0	80,0	14,5	9,7	females
2000							2000
все население							total population
мужчины	1740,8	558,6	1115,4	43,3	23,5	-	males
женщины	1770,0	408,4	1140,1	168,9	52,6	-	females
городское население							urban population
мужчины	489,2	164,3	300,1	13,4	11,4	-	males
женщины	507,7	114,8	308,7	55,2	29,0	-	females
сельское население							rural population
мужчины	1251,6	394,3	815,3	29,9	12,1	-	males
женщины	1262,3	293,6	831,4	113,7	23,6	-	females

Продолжение
Continued

	Все население, тысяч человек *Total population, thousand persons*	в том числе *of which*					
		никогда не состоявшие в браке *never married*	состоящие в браке *married*	вдовые *widowed*	разведенные, разошедшиеся *divorced, separated*	не указавшие состояние в браке *marital status not indicated*	
Туркменистан							**Turkmenistan**
1989[1]							1989[1]
все население							total population
мужчины	975,4	278,9	641,0	29,7	18,4	7,4	males
женщины	1042,6	231,6	645,4	120,3	37,8	7,5	females
1995							1995
все население							total population
мужчины	1279,9	327,5	831,2	39,1	24,5	57,6	males
женщины	1354,3	285,1	831,0	130,5	49,1	58,6	females
Узбекистан							**Uzbekistan**
1989[1]							1989[1]
все население							total population
мужчины	5481,9	1408,0	3795,0	119,5	97,3	62,1	males
женщины	5821,0	1024,9	3825,1	670,8	235,5	64,7	females
городское население							urban population
мужчины	2437,4	667,5	1620,9	54,1	70,9	24,0	males
женщины	2645,5	471,5	1619,3	350,8	178,9	25,0	females
сельское население							rural population
мужчины	3044,5	740,5	2174,1	65,4	26,4	38,1	males
женщины	3175,5	553,4	2205,8	320,0	56,6	39,7	females

[1] 16 лет и старше.

[1] 16 years of age and over.

Продолжение
Continued

	Все население, тысяч человек *Total population, thousand persons*	в том числе *of which*					
		никогда не состоявшие в браке *never married*	состоящие в браке *married*	вдовые *widowed*	разведенные, разошедшиеся *divorced, separated*	не указавшие состояние в браке *marital status not indicated*	
Украина							**Ukraine**
1989							1989
все население							total population
мужчины	18096,9	3511,0	13175,8	539,6	826,9	43,6	males
женщины	22253,6	2969,3	13271,5	4227,5	1737,3	48,0	females
городское население							urban population
мужчины	12149,4	2411,0	8752,6	319,6	638,0	28,2	males
женщины	14627,9	2123,7	8807,2	2307,5	1360,0	29,5	females
сельское население							rural population
мужчины	5947,5	1100,0	4423,2	220,0	188,9	15,4	males
женщины	7625,7	845,6	4464,3	1920,0	377,3	18,5	females
2001							2001
все население							total population
мужчины	18241,6	4433,4	11782,8	714,2	1239,9	71,3	males
женщины	22049,4	3551,0	11903,2	4229,5	2289,2	76,5	females
городское население							urban population
мужчины	12342,8	3161,9	7750,1	453,9	910,1	66,8	males
женщины	14956,7	2616,7	7874,6	2535,7	1857,7	72,0	females
сельское население							rural population
мужчины	5898,8	1271,5	4032,7	260,3	329,8	4,5	males
женщины	7092,7	934,3	4028,6	1693,8	431,5	4,5	females

Распределение населения по состоянию в браке

(число лиц, указавших состояние в браке, на 1000 населения в возрасте 15 лет и старше)

Distribution of population by marital status

(number of persons, who indicated marital status, per 1 000 population 15 years of age and over)

	Никогда не состоявшие в браке ***Never married***	**Состоящие в браке** ***Married***	**Вдовые** ***Widowed***	**Разведенные, разошедшиеся** ***Divorced, separated***	**Не указавшие состояние в браке** ***Marital status not indicated***	
Азербайджан[1]						**Azerbaijan**[1]
1989						1989
все население						total population
мужчины	309	644	19	9	19	males
женщины	227	594	132	28	19	females
городское население						urban population
мужчины	311	634	21	14	20	males
женщины	206	597	136	42	19	females
сельское население						rural population
мужчины	307	656	15	3	19	males
женщины	254	590	127	11	18	females
1999						1999
все население						total population
мужчины	303	669	21	7	-	males
женщины	226	632	120	22	-	females
городское население						urban population
мужчины	305	662	23	10	-	males
женщины	227	622	121	30	-	females
сельское население						rural population
мужчины	301	677	18	4	-	males
женщины	224	643	119	14	-	females

[1] 16 лет и старше.

[1] 16 years of age and over.

Продолжение
Continued

	Никогда не состоявшие в браке ***Never married***	**Состоящие в браке** ***Married***	**Вдовые** ***Widowed***	**Разведенные, разошедшиеся** ***Divorced, separated***	**Не указавшие состояние в браке** ***Marital status not indicated***	
Армения						**Armenia**
1989[1]						1989[1]
все население						total population
мужчины	227	601	18	8	146	males
женщины	155	580	105	31	129	females
городское население						urban population
мужчины	230	603	19	10	138	males
женщины	165	575	103	39	118	females
сельское население						rural population
мужчины	221	597	15	4	163	males
женщины	134	591	110	14	151	females
2001						2001
все население						total population
мужчины	306	650	26	18	-	males
женщины	227	596	136	41	-	females
городское население						urban population
мужчины	316	637	27	20	-	males
женщины	246	568	136	50	-	females
сельское население						rural population
мужчины	288	675	24	13	-	males
женщины	191	652	136	21	-	females

[1] 16 лет и старше; в районах Армении, пострадавших от землетрясения, состояние в браке не выяснялось.

[1] 16 years of age and over; in regions of Armenia suffered from earthquake marital status was not investigated.

Продолжение
Continued

	Никогда не состоявшие в браке ***Never married***	**Состоящие в браке** ***Married***	**Вдовые** ***Widowed***	**Разведенные, разошедшиеся** ***Divorced, separated***	**Не указавшие состояние в браке** ***Marital status not indicated***	
Беларусь						**Belarus**
1989						1989
все население						total population
мужчины	213	721	26	38	2	males
женщины	156	607	174	62	1	females
городское население						urban population
мужчины	215	721	19	43	2	males
женщины	179	618	122	79	2	females
сельское население						rural population
мужчины	208	721	38	30	3	males
женщины	116	587	263	33	1	females
1999						1999
все население						total population
мужчины	243	657	33	66	1	males
женщины	168	561	176	94	1	females
городское население						urban population
мужчины	251	653	26	69	1	males
женщины	188	562	135	114	1	females
сельское население						rural population
мужчины	224	668	49	59	0,2	males
женщины	126	558	266	50	0,1	females

Продолжение
Continued

	Никогда не состоявшие в браке ***Never married***	**Состоящие в браке** ***Married***	**Вдовые** ***Widowed***	**Разведенные, разошедшиеся** ***Divorced, separated***	**Не указавшие состояние в браке** ***Marital status not indicated***	
Грузия						**Georgia**
1989[1]						1989[1]
все население						total population
мужчины	248	699	28	15	10	males
женщины	174	610	167	41	8	females
городское население						urban population
мужчины	254	691	27	19	9	males
женщины	191	590	153	58	8	females
сельское население						rural population
мужчины	242	709	29	10	10	males
женщины	152	635	185	20	8	females
2002						2002
все население						total population
мужчины	300	646	36	17	1	males
женщины	217	568	173	41	1	females
городское население						urban population
мужчины	313	634	32	20	1	males
женщины	241	537	164	57	1	females
сельское население						rural population
мужчины	287	659	39	14	0,4	males
женщины	189	605	183	23	0,2	females

[1] 16 лет и старше; данные приведены по стране в целом.

[1] 16 years of age and over; data are given for the country as a whole.

Продолжение
Continued

	Никогда не состоявшие в браке ***Never married***	**Состоящие в браке** ***Married***	**Вдовые** ***Widowed***	**Разведенные, разошедшиеся** ***Divorced, separated***	**Не указавшие состояние в браке** ***Marital status not indicated***	
Казахстан						**Kazakhstan**
1989						1989
все население						total population
мужчины	273	668	21	34	4	males
женщины	188	604	143	61	4	females
городское население						urban population
мужчины	252	678	22	44	4	males
женщины	192	586	138	80	4	females
сельское население						rural population
мужчины	301	653	21	21	4	males
женщины	181	633	151	31	4	females
1999						1999
все население						total population
мужчины	304	623	29	44	0,02	males
женщины	216	556	147	81	0,02	females
городское население						urban population
мужчины	286	628	31	55	0,02	males
женщины	220	525	150	105	0,02	females
сельское население						rural population
мужчины	327	618	26	29	0,01	males
женщины	210	603	142	45	0,01	females

Продолжение
Continued

	Никогда не состоявшие в браке ***Never married***	**Состоящие в браке** ***Married***	**Вдовые** ***Widowed***	**Разведенные, разошедшиеся** ***Divorced, separated***	**Не указавшие состояние в браке** ***Marital status not indicated***	
Кыргызстан						**Kyrgyzstan**
1989						1989
все население						total population
мужчины	280	667	19	29	5	males
женщины	190	615	134	57	4	females
городское население						urban population
мужчины	274	665	20	37	4	males
женщины	209	573	133	81	4	females
сельское население						rural population
мужчины	284	669	19	23	5	males
женщины	175	647	135	38	5	females
1999						1999
все население						total population
мужчины	314	625	22	39	-	males
женщины	212	590	119	79	-	females
городское население						urban population
мужчины	328	594	24	54	-	males
женщины	247	518	122	113	-	females
сельское население						rural population
мужчины	306	643	21	30	-	males
женщины	188	638	117	57	-	females

Продолжение
Continued

	Никогда не состоявшие в браке ***Never married***	**Состоящие в браке** ***Married***	**Вдовые** ***Widowed***	**Разведенные, разошедшиеся** ***Divorced, separated***	**Не указавшие состояние в браке** ***Marital status not indicated***	
Молдова						**Moldova**
1989[1]						1989[1]
все население						total population
мужчины	181	754	35	28	2	males
женщины	125	655	157	60	3	females
городское население						urban population
мужчины	233	703	23	39	2	males
женщины	167	622	122	87	2	females
сельское население						rural population
мужчины	132	802	46	17	3	males
женщины	88	684	189	36	3	females
2004						2004
все население						total population
мужчины	306	614	41	38	1	males
женщины	216	559	156	68	1	females
городское население						urban population
мужчины	340	578	30	51	1	males
женщины	271	500	125	103	1	females
сельское население						rural population
мужчины	285	638	48	29	0,1	males
женщины	178	601	178	43	0,1	females

[1] 16 лет и старше; данные приведены по стране в целом.

[1] 16 years of age and over; data are given for the country as a whole.

Продолжение
Continued

	Никогда не состоявшие в браке *Never married*	Состоящие в браке *Married*	Вдовые *Widowed*	Разошедшиеся *Separated*	Не указавшие состояние в браке *Marital status not indicated*	
Россия[1]						**Russia**[1]
1989						1989
все население						total population
мужчины	196	718	25	57	4	males
женщины	132	598	182	85	3	females
городское население						urban population
мужчины	197	714	24	61	4	males
женщины	141	592	166	97	4	females
сельское население						rural population
мужчины	194	730	28	44	4	males
женщины	105	616	227	48	4	females
2002[2]						2002[2]
все население						total population
мужчины	251	626	36	76	11	males
женщины	175	525	180	110	10	females
городское население						urban population
мужчины	254	618	34	79	15	males
женщины	184	511	169	123	13	females
сельское население						rural population
мужчины	244	650	39	65	2	males
женщины	147	569	212	70	2	females

[1] 16 лет и старше.
[2] Включая лиц до 16 лет, указавших состояние в браке.

[1] 16 years of age and over.
[2] Including persons under 16 years of age, who indicated marital status.

Продолжение
Continued

	Никогда не состоявшие в браке ***Never married***	**Состоящие в браке** ***Married***	**Вдовые** ***Widowed***	**Разведенные, разошедшиеся** ***Divorced, separated***	**Не указавшие состояние в браке** ***Marital status not indicated***	
Таджикистан						**Tajikistan**
1989						1989
все население						total population
мужчины	289	665	20	17	9	males
женщины	208	645	100	38	9	females
городское						urban
население						population
мужчины	302	639	20	32	7	males
женщины	196	596	125	76	7	females
сельское						rural
население						population
мужчины	281	680	20	9	10	males
женщины	215	673	86	16	10	females
2000						2000
все население						total population
мужчины	321	641	25	13	-	males
женщины	231	644	95	30	-	females
городское						urban
население						population
мужчины	336	614	27	23	-	males
женщины	226	608	109	57	-	females
сельское						rural
население						population
мужчины	315	651	24	10	-	males
женщины	233	659	90	18	-	females

Продолжение
Continued

	Никогда не состоявшие в браке ***Never married***	**Состоящие в браке** ***Married***	**Вдовые** ***Widowed***	**Разведенные, разошедшиеся** ***Divorced, separated***	**Не указавшие состояние в браке** ***Marital status not indicated***	
Туркменистан						**Turkmenistan**
1989[1]						1989[1]
все население						total population
мужчины	286	657	30	19	8	males
женщины	222	619	116	36	7	females
1995						1995
все население						total population
мужчины	256	649	31	19	45	males
женщины	211	614	96	36	43	females
Узбекистан						**Uzbekistan**
1989[1]						1989[1]
все население						total population
мужчины	257	692	22	18	11	males
женщины	176	657	115	41	11	females
городское население						urban population
мужчины	274	665	22	29	10	males
женщины	178	612	133	68	9	females
сельское население						rural population
мужчины	243	714	21	9	13	males
женщины	174	695	101	18	12	females

[1] 16 лет и старше.

[1] 16 years of age and over.

Продолжение
Continued

	Никогда не состоявшие в браке ***Never married***	**Состоящие в браке** ***Married***	**Вдовые** ***Widowed***	**Разведенные, разошедшиеся** ***Divorced, separated***	**Не указавшие состояние в браке** ***Marital status not indicated***	
Украина						**Ukraine**
1989						1989
все население						total population
мужчины	194	728	30	46	2	males
женщины	134	596	190	78	2	females
городское население						urban population
мужчины	199	720	26	53	2	males
женщины	145	602	158	93	2	females
сельское население						rural population
мужчины	185	744	37	32	2	males
женщины	111	585	252	50	2	females
2001						2001
все население						total population
мужчины	243	646	39	68	4	males
женщины	161	540	192	104	3	females
городское население						urban population
мужчины	256	628	37	74	5	males
женщины	175	526	170	124	5	females
сельское население						rural population
мужчины	215	684	44	56	1	males
женщины	131	568	239	61	1	females

Распределение населения, состоящего в браке, по возрасту
Distribution of married population by age

	Число лиц, состоящих в браке, на 1000 населения соответствующей возрастной группы *Number of married persons per 1000 population of corresponding age group*							
	моложе 20 *under 20*	20-24	25-29	30-39	40-49	50-59	60 и старше *60 and over*	
Азербайджан								**Azerbaijan**[1]
мужчины								males
1989	12	205	672	908	942	938	847	1989
1999	24	165	563	888	957	947	869	1999
женщины								females
1989	89	483	729	825	810	720	342	1989
1999	125	474	722	822	824	728	456	1999
Армения								**Armenia**
мужчины								males
1989[1]	21	238	612	781	801	762		1989[1]
2001	8	168	548	845	935	879		2001
женщины								females
1989[1]	151	554	701	733	704	502		1989[1]
2001	77	474	730	820	797	538		2001
Беларусь								**Belarus**
мужчины								males
1989	19	376	763	854	875	901	844	1989
1999	9	280	654	791	819	838	808	1999
женщины								females
1989	99	612	820	843	790	711	363	1989
1999	60	495	721	779	753	666	389	1999
Грузия								**Georgia**
мужчины								males
1989[1]	34	271	625	843	916	927	835	1989[1]
2002	22	212	490	754	886	908	823	2002
женщины								females
1989[1]	165	552	733	799	787	718	378	1989[1]
2002	121	451	656	764	769	692	421	2002
Казахстан								**Kazakhstan**
мужчины								males
1989	14	338	757	874	894	895	827	1989
1999	14	248	622	819	864	868	795	1999
женщины								females
1989	86	592	797	832	789	692	338	1989
1999	71	474	689	759	742	655	372	1999
Кыргызстан								**Kyrgyzstan**
мужчины								males
1989	11	357	821	914	918	911	849	1989
1999	11	268	715	882	906	894	818	1999
женщины								females
1989	104	655	827	854	809	719	353	1989
1999	108	588	758	807	774	678	394	1999

Продолжение
Continued

	Число лиц, состоящих в браке, на 1000 населения соответствующей возрастной группы ***Number of married persons per 1000 population of corresponding age group***							
	мо-ложе 20 ***under 20***	**20-24**	**25-29**	**30-39**	**40-49**	**50-59**	**60 и старше** ***60 and over***	
Молдова								**Moldova**
мужчины								males
1989[1]	21	399	825	919	925	859		1989[1]
2004	7	183	563	800	874	813		2004
женщины								females
1989[1]	140	678	844	850	782	524		1989[1]
2004	61	409	693	795	789	508		2004
Россия [1]								**Russia[1]**
мужчины								males
1989	29	381	742	830	846	870	831	1989
2002	15	238	576	736	795	813	772	2002
женщины								females
1989	131	618	798	813	754	674	332	1989
2002	73	423	654	715	710	636	355	2002
Таджики-стан								**Tajikistan**
мужчины								males
1989	12	423	880	943	944	923	830	1989
2000	22	341	800	936	954	937	813	2000
женщины								females
1989	113	727	874	894	846	762	379	1989
2000	134	649	832	875	854	756	457	2000
Туркмени-стан								**Turkmeni-stan**
мужчины								males
1989[1]	14	356	841	919	917	883	763	1989[1]
1995	45	436	821	907	900	867	741	1995
женщины								females
1989[1]	62	509	852	888	828	720	353	1989[1]
1995	92	540	826	872	815	702	393	1995
Узбекистан[1]								**Uzbekistan[1]**
1989								1989
мужчины	15	403	871	938	938	916	820	males
женщины	133	692	863	880	835	747	362	females
Украина								**Ukraine**
мужчины								males
1989	21	395	774	860	880	898	831	1989
2001	10	248	608	774	825	845	790	2001
женщины								females
1989	118	658	818	830	779	694	348	1989
2001	73	481	701	752	736	660	373	2001

[1] При вычислении показателя для возрастной группы моложе 20 лет, в качестве знаменателя принята численность населения в возрасте 16-19, в остальных случаях - 15-19.

[1] To compute the indicator for the age group under 20 years of age the number of population aged 16-19 is taken as a denominator, in other cases – 15-19.

Рождаемость/*Fertility*

Численный состав женщин/*Number of females*

	Численность женщин *Number of females*		Численность женщин в возрасте 15 лет и старше *Number of females15 years of age and over*		
	всего, тысяч человек *total, thousand persons*	в % к общей числен-ности населения *as % of total number of population*	всего, тысяч человек *total, thousand persons*	в % к общей числен-ности населения *as % of total number of population*	в % к общей числен-ности женщин *as % of total number of females*
Азербайджан					
1989	3597,4	51,2	2477,6	35,3	68,9
1999	4070,3	51,2	2843,5	35,8	69,9
Армения					
1989	1685,5	51,0	1197,0	36,2	71,0
2001	1671,0	52,0	1295,0	40,3	77,5
Беларусь					
1989	5402,5	53,2	4255,7	41,9	78,8
1999	5327,6	53,0	4371,8	43,5	82,1
Грузия					
1989	2838,8	52,6	2182,7	40,4	76,9
2002	2309,8	52,8	1863,5	42,6	80,7
Казахстан					
1989	8352,5	51,6	5796,4	35,8	69,4
1999	7751,3	51,8	5652,8	37,8	72,9
Кыргызстан					
1989	2180,1	51,2	1390,9	32,7	63,8
1999	2442,5	50,6	1590,1	33,0	65,1
Молдова					
1989	2272,2	52,4	1676,1	38,7	73,8
2004	1755,6	51,9	1433,8	42,4	81,7
Россия					
1989	78308,0	53,3	61593,4	41,9	78,7
2002	77561,6	53,4	65952,7	45,4	85,0
Таджикистан					
1989	2562,4	50,3	1483,2	29,1	57,9
2000	3058,4	49,9	1769,9	28,9	57,9
Туркменистан					
1989	1787,5	50,7	1080,6	30,7	60,5
1995	2238,7	50,4	1354,0	30,5	60,5
Узбекистан					
1989	10025,9	50,6	6030,7	30,4	60,2
2000 (тек.учет)	12294,4	50,2	7703,3	31,5	62,7
Украина					
1989	27706,9	53,9	22253,6	43,3	80,3
2001	25924,6	53,7	22049,4	45,7	85,1

Все население / *Total population*

Численность женщин фертильного возраста (15-49 лет) *Number of females of fertility age (15 -49 years of age)*				
всего, тысяч человек *total, thousand persons*	**в % к общей численности населения** *as % of total number of population*	**в % к общей численности женщин** *as % of total number of females*	**в % к численности женщин в возрасте 15 лет и старше** *as % of the number of females 15 year of age and over*	
				Azerbaijan
1799,2	25,6	50,0	72,6	1989
2215,3	27,9	54,4	77,9	1999
				Armenia
844,2	25,5	50,1	70,5	1989
900,9	28,0	53,9	69,6	2001
				Belarus
2463,6	24,3	45,6	57,9	1989
2627,8	26,2	49,3	60,1	1999
				Georgia
1350,7	25,0	47,6	61,9	1989
1160,4	26,5	50,2	62,3	2002
				Kazakhstan
4065,3	25,1	48,7	70,1	1989
4059,5	27,1	52,4	71,8	1999
				Kyrgyzstan
998,2	23,4	45,8	71,8	1989
1242,3	25,8	50,9	78,1	1999
				Moldova
1094,7	25,3	48,2	65,3	1989
933,0	27,6	53,1	65,1	2004
				Russia
36158,6	24,6	46,2	58,7	1989
39966,7	27,5	51,5	60,6	2002
				Tajikistan
1144,3	22,5	44,7	77,2	1989
1486,1	24,3	48,6	84,0	2000
				Turkmenistan
838,9	23,8	46,9	77,6	1989
1097,4	24,7	49,0	81,0	1995
				Uzbekistan
2014,8	25,1	49,1	74,0	1989
2472,7	27,0	53,2	78,0	2000 (cur.accounting)
				Ukraine
12415,4	24,1	44,8	55,8	1989
12543,0	26,0	48,4	56,9	2001

Городское население / *Urban population*

	Численность женщин ***Number of females***		**Численность женщин в возрасте 15 лет и старше** ***Number of females15 years of age and over***		
	всего, тысяч человек ***total, thousand persons***	**в % к общей числен-ности населения** ***as % of total number of population***	**всего, тысяч человек** ***total, thousand persons***	**в % к общей числен-ности населения** ***as % of total number of population***	**в % к общей числен-ности женщин** ***as % of total number of females***
Азербайджан					
1989	1938,0	50,9	1368,5	36,0	70,6
1999	2089,0	51,4	1500,6	36,9	71,8
Армения					
1989	1144,5	51,5	821,3	37,0	71,8
2001	1091,3	52,8	868,1	42,0	79,5
Беларусь					
1989	3504,3	52,8	2698,9	40,6	77,0
1999	3682,3	52,9	3008,9	43,2	81,7
Грузия					
1989	1590,3	53,2	1233,6	41,2	77,6
2002	1236,2	54,1	1009,2	44,2	81,6
Казахстан					
1989	4816,4	52,5	3532,2	38,5	73,3
1999	4458,7	53,2	3422,9	40,9	76,8
Кыргызстан					
1989	854,5	52,6	610,3	37,6	71,4
1999	876,4	52,2	637,5	38,0	72,7
Молдова					
1989	1051,3	52,0	796,0	39,4	75,7
2004	693,9	53,2	587,9	45,0	84,7
Россия					
1989	57626,3	53,4	45730,2	42,4	79,4
2002	57279,5	53,8	49364,2	46,4	86,2
Таджикистан					
1989	842,1	50,9	550,0	33,2	65,3
2000	817,3	50,3	507,7	31,2	62,1
Туркменистан					
1989	807,9	50,8	525,4	33,0	65,0
1995	996,4	50,2	649,0	32,7	65,1
Узбекистан					
1989	4103,8	51,0	2721,0	33,8	66,3
2000 (тек.учет)	4643,6	50,7	3171,4	34,6	68,3
Украина					
1989	18315,8	53,4	14627,9	42,7	79,9
2001	17387,1	53,8	14956,7	46,3	86,0

Продолжение / *Continued*

Численность женщин фертильного возраста (15-49 лет) *Number of females of fertility age (15 -49 years of age)*				
всего, тысяч человек *total, thousand persons*	**в % к общей численности населения** *as % of total number of population*	**в % к общей численности женщин** *as % of total number of females*	**в % к численности женщин в возрасте 15 лет и старше** *as % of the number of females 15 year of age and over*	
				Azerbaijan
995,4	26,2	51,4	72,7	1989
1177,4	29,0	56,4	78,5	1999
				Armenia
595,6	26,8	52,0	72,5	1989
605,6	29,3	55,5	69,8	2001
				Belarus
1862,4	28,0	53,1	69,0	1989
2043,9	29,4	55,5	67,9	1999
				Georgia
803,3	26,9	50,5	65,1	1989
654,0	28,6	52,9	64,8	2002
				Kazakhstan
2480,9	27,0	51,5	70,2	1989
2424,5	28,9	54,4	70,8	1999
				Kyrgyzstan
435,1	26,8	50,9	71,3	1989
494,9	29,5	56,5	77,6	1999
				Moldova
575,2	28,5	54,7	72,3	1989
408,1	31,3	58,8	69,4	2004
				Russia
28177,5	26,1	48,9	61,6	1989
30468,8	28,6	53,2	61,7	2002
				Tajikistan
404,3	24,4	48,0	73,5	1989
422,6	26,0	51,7	83,2	2000
				Turkmenistan
397,9	25,0	49,3	75,7	1989
511,2	25,8	51,3	78,8	1995
				Uzbekistan
2603,4	22,1	44,0	78,7	1989
3816,3	24,9	49,9	84,2	2000 (cur.accounting)
				Ukraine
9056,1	26,4	49,4	61,9	1989
9034,1	28,0	52,0	60,4	2001

Сельское население / *Rural population*

	Численность женщин ***Number of females***		**Численность женщин в возрасте 15 лет и старше** ***Number of females15 years of age and over***		
	всего, тысяч человек ***total, thousand persons***	**в % к общей числен-ности населения** ***as % of total number of population***	**всего, тысяч человек** ***total, thousand persons***	**в % к общей числен-ности населения** ***as % of total number of population***	**в % к общей числен-ности женщин** ***as % of total number of females***
Азербайджан					
1989	1659,4	51,6	1109,1	34,5	66,8
1999	1981,3	50,9	1342,9	34,5	67,8
Армения					
1989	541,0	50,0	375,7	34,7	69,4
2001	579,7	50,5	426,9	37,2	73,6
Беларусь					
1989	1898,2	54,1	1556,8	44,3	82,0
1999	1645,3	53,4	1362,9	44,2	82,8
Грузия					
1989	1248,5	51,8	949,1	39,4	76,0
2002	1073,6	51,4	854,3	40,9	79,6
Казахстан					
1989	3536,1	50,4	2264,2	32,3	64,0
1999	3292,6	50,1	2229,9	33,9	67,7
Кыргызстан					
1989	1325,6	50,3	780,6	29,6	58,9
1999	1566,1	49,8	952,7	30,3	60,8
Молдова					
1989	1220,9	52,7	880,1	38,0	72,1
2004	1061,7	51,1	845,9	40,7	79,7
Россия					
1989	20681,7	52,9	15863,2	40,6	76,7
2002	20282,1	52,4	16588,5	42,8	81,8
Таджикистан					
1989	1720,3	50,0	933,2	27,1	54,2
2000	2241,1	49,8	1262,2	28,0	56,3
Туркменистан					
1989	979,6	50,7	555,2	28,7	56,7
1995	1242,3	50,6	705,4	28,7	56,8
Узбекистан					
1989	5922,1	50,3	3309,7	28,1	55,9
2000 (тек.учет)	7650,8	49,9	4531,9	29,6	59,2
Украина					
1989	9391,1	54,7	7625,7	44,5	81,2
2001	8537,4	53,5	7092,7	44,5	83,1

Продолжение / *Continued*

Численность женщин фертильного возраста (15-49 лет) ***Number of females of fertility age (15 -49 years of age)***				
всего, тысяч человек ***total, thousand persons***	**в % к общей численности населения** ***as % of total number of population***	**в % к общей численности женщин** ***as % of total number of females***	**в % к численности женщин в возрасте 15 лет и стар-** ***as % of the number of females 15 years of age and over***	
				Azerbaijan
803,8	25,0	48,4	72,5	1989
1037,9	26,7	52,4	77,3	1999
				Armenia
248,6	23,0	46,0	66,1	1989
295,3	25,7	50,9	69,2	2001
				Belarus
601,2	17,1	31,7	38,6	1989
583,9	18,9	35,5	42,8	1999
				Georgia
547,4	22,7	43,8	57,7	1989
506,4	24,3	47,2	59,3	2002
				Kazakhstan
1584,4	22,6	44,8	70,0	1989
1635,0	24,9	49,7	73,3	1999
				Kyrgyzstan
563,1	21,4	42,5	72,1	1989
747,4	23,8	47,7	78,5	1999
				Moldova
519,5	22,4	42,6	59,0	1989
524,9	25,3	49,4	62,1	2004
				Russia
7981,1	20,4	38,6	50,3	1989
9497,9	24,5	46,8	57,3	2002
				Tajikistan
740,0	21,5	43,0	79,3	1989
1063,5	23,6	47,5	84,3	2000
				Turkmenistan
441,0	22,8	45,0	79,4	1989
586,2	23,9	47,2	83,1	1995
				Uzbekistan
4618,2	23,3	46,1	76,6	1989
6289,0	25,7	51,2	81,6	2000 (cur.accounting)
				Ukraine
3359,3	19,6	35,8	44,1	1989
3508,9	22,0	41,1	49,5	2001

Число рожденных детей
Number of births

(тысяч человек/*thousand persons*)

	Всего женщин в возрасте 15 лет и старше, указавших число рожденных детей *Total females aged 15 and over who indicated the number of births*	из них не родившие ни одного ребенка *of which not borne a single child*	Всего рожденных детей *Total births*	из них *of which* живы на момент переписи *alive for the moment of census*	из них *of which* в % от общего числа рожденных детей *as % of total number of births*	
Азербайджан						**Azerbaijan**
все население						total population
1989	2471,7	882,0	5899,5	5186,3	87,9	1989
1999[1]	2763,7	915,9	6153,9	5748,7	93,4	1999[1]
городское население						urban population
1989	1365,6	464,2	2669,0	2424,4	90,8	1989
1999	...	...	...	...	...	1999
сельское население						rural population
1989	1106,1	417,8	3230,5	2761,9	85,5	1989
1999	...	...	...	...	...	1999
Армения						**Armenia**
все население						total population
1989	1181,3	404,8	2395,7	2143,8	89,5	1989
2001	1295,0[2]	350,8	2698,4	2473,5	91,7	2001
городское население						urban population
1989	808,4	286,9	1418,8	1297,7	91,5	1989
2001	868,1[2]	251,3	1584,6	1469,2	92,7	2001
сельское население						rural population
1989	372,9	117,9	976,9	846,1	86,6	1989
2001	426,9[2]	99,5	1113,8	1004,3	90,2	2001
Беларусь						**Belarus**
все население						total population
1989	4249,5	893,3	7958,5	7197,2	90,4	1989
1999	4369,5	919,3	7292,3	6898,0	94,6	1999
городское население						urban population
1989	2693,8	642,1	4094,0	3800,3	92,8	1989
1999	3006,9	703,1	4229,1	4075,0	96,4	1999
сельское население						rural population
1989	1555,7	251,2	3864,5	3396,9	87,9	1989
1999	1362,6	216,2	3063,2	2823,0	92,2	1999

[1] 16 лет и старше.
[2] Все женщины в возрасте 15 лет и старше.

[1] 16 years of age and over.
[2] All females aged 15 and over.

Продолжение / *Continued*

	Всего женщин в возрасте 15 лет и старше, указавших число рожденных детей *Total females aged 15 and over who indicated the number of births*	из них не родившие ни одного ребенка *of which not borne a single child*	Всего рожденных детей *Total births*	из них *of which* живы на момент переписи *alive for the moment of census*	в % от общего числа рожденных детей *as % of total number of births*	
Грузия						**Georgia**
все население						total population
1989	2179,6	589,7	4130,9	3764,2	91,1	1989
2002	...	...	...	...	...	2002
городское население						urban population
1989	1230,6	361,4	1906,8	1763,5	92,5	1989
2002	...	...	...	...	...	2002
сельское население						rural population
1989	949,0	228,3	2224,1	2000,7	90,0	1989
2002	...	...	...	...	...	2002
Казахстан						**Kazakhstan**
все население						total population
1989[1]	5826,1	1383,0	13742,3	11941,9	86,9	1989[1]
1999	5649,0	1378,5	12311,9	11394,1	92,5	1999
городское население						urban population
1989[1]	3594,8	871,8	6925,0	6106,4	88,2	1989[1]
1999	3420,7	854,2	6137,3	5710,8	93,0	1999
сельское население						rural population
1989[1]	2231,3	511,2	6817,3	5835,5	85,6	1989[1]
1999	2228,3	524,3	6174,6	5683,3	92,0	1999
Кыргызстан						**Kyrgyzstan**
все население						total population
1989	1374,3	344,0	3896,6	3303,0	84,8	1989
1999	1588,8	417,7	4202,0	3786,2	90,1	1999
городское население						urban population
1989	602,3	161,7	1223,3	1072,3	87,7	1989
1999	636,8	191,3	1192,3	1099,3	92,2	1999
сельское население						rural population
1989	772,0	182,3	2673,2	2230,7	83,4	1989
1999	952,0	226,4	3009,7	2686,9	89,3	1999

[1]По данным Всесоюзной переписи населения 1989 года, которые в дальнейшем могли быть уточнены государством.

[1]According to the data of 1989 All-union population census which could be revised by the state later on.

Продолжение / *Continued*

	Всего женщин в возрасте 15 лет и старше, указавших число рожденных детей *Total females aged 15 and over who indicated the number of births*	из них не родившие ни одного ребенка *of which not borne a single child*	Всего рожденных детей *Total births*	из них *of which* живы на момент переписи *alive for the moment of census*	в % от общего числа рожденных детей *as % of total number of births*	
Молдова						**Moldova**
все население						total population
1989	1674,7	378,2	3459,4	3020,7	87,3	1989
2004	1430,0	372,3	2476,2	...	...	2004
городское население						urban population
1989	794,7	209,9	1211,5	1095,7	90,4	1989
2004	589,9	187,9	753,5	...	...	2004
сельское население						rural population
1989	880,0	168,3	2247,8	1925,0	85,6	1989
2004	840,1	184,4	1722,7	...	...	2004
Россия						**Russia**
все население						total population
1989	61335,6	12525,1	110143,7	97246,1	88,3	1989
2002[1]	62885,5	13611,9	95167,8	...	...	2002[1]
городское население						urban population
1989	45517,6	9932,7	71634,5	64028,3	89,4	1989
2002[1]	46931,3	10783,0	63375,6	...	...	2002[1]
сельское население						rural population
1989	15818,0	2592,4	38509,2	33217,8	86,3	1989
2002[1]	15954,2	2828,4	31792,2	...	...	2002[1]
Таджикистан						**Tajikistan**
все население						total population
1989	1449,4	423,5	4671,5	3883,2	83,1	1989
2000	1770,0	549,3	1015,9	...	...	2000
городское население						urban population
1989	548,8	146,2	1349,3	1174,1	87,0	1989
2000	507,7	160,0	132,8	...	...	2000
сельское население						rural population
1989	900,6	277,3	3322,2	2709,1	81,5	1989
2000	1262,2	389,3	883,1	...	...	2000

[1] Женщины частных домохозяйств.

[1] Females of private households.

Продолжение / *Continued*

	Всего женщин в возрасте 15 лет и старше, указавших число рожденных детей *Total females aged 15 and over who indicated the number of births*	из них не родившие ни одного ребенка *of which not borne a single child*	Всего рожденных детей *Total births*	из них *of which* живы на момент переписи *alive for the moment of census*	в % от общего числа рожденных детей *as % of total number of births*	
Туркменистан						**Turkmenistan**
все население						total population
1989	1080,0	347,5	3147,7	2667,1	84,7	1989
1995	926,5	427,8[1]	3735,9	3308,4	88,6	1995
городское население						urban population
1989	524,9	155,6	1242,1	1097,0	88,3	1989
1995	454,3	194,6[1]	1499,9	1354,4	90,3	1995
сельское население						rural population
1989	555,1	191,9	1905,6	1570,1	82,4	1989
1995	472,2	233,2[1]	2236,0	1954,0	87,4	1995
Узбекистан						**Uzbekistan**
1989						1989
все население	5968,2	1684,4	17546,1	15084,4	85,9	total population
городское население	2718,0	744,3	6368,5	5624,3	88,3	urban population
сельское население	3250,2	940,1	11177,6	9460,1	84,6	rural population
Украина						**Ukraine**
все население						total population
1989	22225,0	4476,9	37805,4	34140,2	90,3	1989
2001	17279,0	4691,3	33505,8	31386,0	93,7	2001
городское население						urban population
1989	14599,8	3182,6	21823,3	19924,5	91,3	1989
2001	11404,7	3478,4	19893,7	18825,0	94,6	2001
сельское население						rural population
1989	7625,2	1294,3	15982,0	14215,7	88,9	1989
2001	5874,3	1212,9	13612,1	12561,0	92,3	2001

[1]Не указавшие число рожденных детей или не рожавшие

[1]Not indicated the number of births or not borne.

Женщины фертильного возраста по числу рожденных детей
Females of fertility age by the number of births

(тысяч человек/*thousand persons*)

	Женщины фертильного возраста, указавшие число рожденных детей *Females of fertility age who indicated the number of births*	из них / *of which*				Общее число рожденных детей *Total number of births*	Среднее число рожденных детей (на 1000 женщин) *Average number of births (per 1000 females)*	
		женщины родившие *females borne*			не родившие ни одного ребенка *not borne a single child*			
		1 ребенка/ *child*	2 детей/ *children*	3 и более детей *3 children and over*				
Азербайджан								**Azerbaijan**
все население								total population
1989	1795,7	186,4	292,6	521,9	794,8	3092,6	1722	1989
1999[1]	2135,6	201,2	454,4	661,2	818,8	3634,2	1702	1999[1]
городское население								urban population
1989	993,5	125,2	209,3	251,1	407,9	1533,1	1543	1989
1999[1]	1133,8	121,0	276,4	302,4	434,0	1759,0	1551	1999[1]
сельское население								rural population
1989	802,2	61,2	83,3	270,8	386,9	1559,5	1944	1989
1999[1]	1001,8	80,2	178,0	358,8	384,8	1875,2	1872	1999[1]
Армения								**Armenia**
все население								total population
1989	832,3	87,9	192,3	207,1	345,0	1227,1	1474	1989
2001	900,9	92,9	248,0	241,6	318,4	1416,9	1573	2001
городское население								urban population
1989	585,5	65,8	150,9	125,1	243,7	801,8	1369	1989
2001	605,6	70,5	178,3	129,3	227,5	858,6	1418	2001
сельское население								rural population
1989	246,8	22,1	41,4	82,0	101,3	425,3	1723	1989
2001	295,3	22,4	69,7	112,3	90,9	558,3	1891	2001

[1]16-49 лет/ years of age.

Продолжение / *Continued*

	Женщины фертильного возраста, указавшие число рожденных детей *Females of fertility age who indicated the number of births*	из них / *of which*				Общее число рожденных детей *Total number of births*	Среднее число рожденных детей (на 1000 женщин) *Average number of births (per 1000 females)*	
		женщины родившие *females borne*			не родившие ни одного ребенка *not borne a single child*			
		1 ребенка/ *child*	2 детей/ *children*	3 и более детей *3 children and over*				
Беларусь								**Belarus**
все население								total population
1989	2461,5	587,0	888,7	293,1	692,7	3387,6	1376	1989
1999	2627,1	728,3	923,1	220,6	755,1	3330,4	1268	1999
городское население								urban population
1989	1860,4	486,5	685,7	134,7	553,5	2301,0	1237	1989
1999	2043,2	615,1	705,1	105,2	617,8	2369,4	1160	1999
сельское население								rural population
1989	601,1	100,5	203,0	158,4	139,2	1086,6	1808	1989
1999	583,9	113,2	218,0	115,4	137,3	961,0	1646	1999
Грузия								**Georgia**
все население								total population
1989	1349,1	198,8	394,3	276,9	479,1	1973,2	1463	1989
2002	801,8[1]	175,2	365,7	200,9	60,0	1605,9	2003	2002

[1]69% женщин фертильного возраста.

[1]69% of females of fertility age.

Продолжение / *Continued*

	Женщины фертильного возраста, указавшие число рожденных детей *Females of fertility age who indicated the number of births*	из них / *of which*				Общее число рожденных детей *Total number of births*	Среднее число рожденных детей (на 1000 женщин) *Average number of births (per 1000 females)*	
		женщины родившие *females borne*			не родившие ни одного ребенка *not borne a single child*			
		1 ребенка/ *child*	2 детей/ *children*	3 и более детей *3 children and over*				
Казахстан								**Kazakhstan**
все население								total population
1989[1]	4096,7	734,6	1082,9	1017,3	1261,9	7354,4	1795	1989[1]
1999	4058,0	783,1	1002,2	978,3	1294,4	...	1700*	1999
городское население								urban population
1989[1]	2531,9	539,8	777,0	427,4	787,7	3722,7	1470	1989[1]
1999	2423,7	560,5	664,8	406,8	791,6	...	1400*	1999
сельское население								rural population
1989[1]	1564,8	194,8	305,9	589,9	474,2	3631,7	2321	1989[1]
1999	1634,3	222,6	337,4	571,5	502,8	...	2100*	1999
Кыргызстан								**Kyrgyzstan**
все население								total population
1989	988,6	145,2	195,0	326,3	322,1	2139,5	2164	1989
2001	1241,1	176,8	225,0	439,9	399,4	2581,4	2080	2001
городское население								urban population
1989	430,5	78,9	107,6	94,6	149,4	684,6	1590	1989
2001	494,3	89,8	105,2	117,5	181,8	759,0	1534	2001
сельское население								rural population
1989	558,1	66,3	87,4	231,7	172,7	1454,9	2607	1989
2001	746,8	87,0	119,8	322,4	217,6	1822,4	2438	2001

[1]По данным Всесоюзной переписи населения 1989 года, которые в дальнейшем могли быть уточнены государством.

[1]According to the data of 1989 All-union population census which could be revised by the state later on.

Продолжение / *Continued*

	Женщины фертильного возраста, указавшие число рожденных детей *Females of fertility age who indicated the number of births*	из них / *of which*				Общее число рожденных детей *Total number of births*	Среднее число рожденных детей (на 1000 женщин) *Average number of births (per 1000 females)*	
		женщины родившие *females borne*			не родившие ни одного ребенка *not borne a single child*			
		1 ребенка/ *child*	2 детей/ *children*	3 и более детей *3 children and over*				
Молдова								**Moldova**
все население								total population
1989	1094,0	239,7	342,1	212,4	299,8	1716,8	1569	1989
2004	929,8	199,1	267,9	138,8	324,0	1220,0	1312	2004
городское население								urban population
1989	574,5	149,5	187,3	56,0	181,7	716,6	1247	1989
2004	…	…	…	…	…	…	…	2004
сельское население								rural population
1989	519,5	90,2	154,8	156,4	118,1	1000,2	1925	1989
2004	…	…	…	…	…	…	…	2004
Россия								**Russia**
все население								total population
1989	36049,3	10213,7	12097,9	4093,6	9644,1	49074,6	1361	1989
2002[1]	37813,4	12066,1	10874,9	3156,0	11716,4	44940,8	1188	2002[1]
городское население								urban population
1989	28086,5	8635,4	9398,0	2160,8	7892,3	34743,3	1237	1989
2002[1]	28760,0	9968,6	7860,4	1575,5	9355,5	31168,9	1084	2002[1]
сельское население								rural population
1989	7962,8	1578,3	2699,9	1932,8	1751,8	14331,3	1800	1989
2002[1]	9053,4	2097,4	3014,5	1580,5	2361,0	13771,9	1521	2002[1]

[1]Женщины частных домохозяйств.

[1]Females of private households.

Продолжение / *Continued*

	Женщины фертильного возраста, указавшие число рожденных детей *Females of fertility age who indicated the number of births*	из них / *of which*				Общее число рожденных детей *Total number of births*	Среднее число рожденных детей (на 1000 женщин) *Average number of births (per 1000 females)*	
		женщины родившие *females borne*			не родившие ни одного ребенка *not borne a single child*			
		1 ребенка/ *child*	2 детей/ *children*	3 и более детей *3 children and over*				
Таджикистан								**Tajikistan**
все население								total population
1989	1119,8	130,2	156,3	433,5	399,8	2857,0	2551	1989
2000	1486,2	133,7	178,4	647,9	526,2	3750,4	2523	2000
городское население								urban population
1989	403,6	64,2	85,3	120,9	133,2	812,8	2014	1989
2000	422,6	45,8	65,1	161,2	150,5	892,1	2111	2000
сельское население								rural population
1989	716,2	66,0	71,0	312,6	266,6	2044,2	2854	1989
2000	1063,6	87,9	113,3	486,7	375,7	2858,3	2687	2000
Туркменистан								**Turkmenistan**
все население								total population
1989	838,6	92,7	116,8	301,8	327,3	1923,4	2294	1989
1995	1097,4	129,2	160,3	403,7	404,1[1]	2435,5	2219	1995
городское население								urban population
1989	397,6	58,0	77,8	119,1	142,7	773,9	1946	1989
1995	511,2	75,9	96,9	157,9	180,4[1]	980,2	1917	1995
сельское население								rural population
1989	441,0	34,7	39,0	182,7	184,6	1149,5	2607	1989
1995	586,2	53,3	63,4	245,8	223,7[1]	1455,4	2483	1995

[1]Не указавшие число рожденных детей или не рожавшие.

[1] Not indicated the number of births or not borne.

Продолжение / *Continued*

	Женщины фертильного возраста, указавшие число рожденных детей *Females of fertility age who indicated the number of births*	из них / *of which*				Общее число рожденных детей *Total number of births*	Среднее число рожденных детей (на 1000 женщин) *Average number of births (per 1000 females)*	
		женщины родившие *females borne*			не родившие ни одного ребенка *not borne a single child*			
		1 ребенка/ *child*	2 детей/ *children*	3 и более детей *3 children and over*				
Узбекистан								**Uzbekistan**
все население								total population
1989	4573,2	565,3	715,8	1714,9	1577,2	10648,7	2329	1989
городское население								urban population
1989	2012,8	314,6	424,2	592,3	681,7	3808,2	1892	1989
сельское население								rural population
1989	2560,4	250,7	291,6	1122,6	895,5	6840,5	2672	1989
Украина								**Ukraine**
все население								total population
1989	12403,7	3421,7	4403,7	1335,8	3242,5	16876,5	1361	1989
2001	12543,0	3851,5	3852,1	976,5	3862,9	14937,1	1191	2001
городское население								urban population
1989	9044,5	2757,8	3154,5	613,4	2518,8	11116,9	1229	1989
2001	9034,1	3047,5	2569,6	422,7	2994,3	9599,2	1063	2001
сельское население								rural population
1989	3359,2	663,9	1249,2	722,4	723,7	5759,6	1715	1989
2001	3508,9	804,0	1282,5	553,8	868,6	5338,0	1521	2001

Образование/*Education*

Уровень образования населения /*Level of education of population*

	На 1000 населения в возрасте 15 лет и старше имеют образование *Per 1000 population 15 years of age and over have education*				
	высшее[1] *higher*[1]	среднее[2] *secondary*[2]	начальное *primary*	не имеют начального или не указали *have not primary education or not indicated*	
Азербайджан		**Все население/ *Total population***			**Azerbaijan**
1989	105	773	69	53	1989
1999	106	839	32	23	1999
Армения					**Armenia**
1989	138	763	65	34	1989
2001	170	750	62	18	2001
Беларусь					**Belarus**
1989	108	662	152	78	1989
1999	140	712	137	11	1999
Грузия					**Georgia**
1989	151	726	86	37	1989
2002	224	694	67	15	2002
Казахстан					**Kazakhstan**
1989	97	741	104	60	1989
1999	126	787	75	12	1999
Кыргызстан					**Kyrgyzstan**
1989	94	748	91	67	1989
1999	105	806	63	26	1999
Молдова					**Moldova**
1989	87	668	143	102	1989
2004	111	755	101	33	2004
Россия					**Russia**
1989	113	693	129	65	1989
2002	160	742	77	21	2002
Таджикистан					**Tajikistan**
1989	75	762	96	67	1989
2000	76	846	59	19	2000
Туркменистан					**Turkmenistan**
1989	83	781	84	52	1989
1995	92	835	48	25	1995
Узбекистан					**Uzbekistan**
1989	92	775	74	59	1989
Украина					**Ukraine**
1989	104	690	138	68	1989
2001	140	749	77	33	2001

[1]Включая послевузовское образование.
[2]Включает: незаконченное высшее, среднее специальное, начальное профессиональное, общее среднее и базовое образование. Более подробная информация о распределении населения по уровню образования приводится в разделе “Основные показатели по государствам Содружества”.

[1]Including post higher education.
[2]Included are: incomplete higher, secondary specialized, primary professional, general secondary and base education. More detailed information on distribution of population by level of education is given in the section “Main indicators by the CIS countries”.

Продолжение
Continued

	На 1000 населения в возрасте 15 лет и старше имеют образование *Per 1000 population 15 years of age and over have education*				
	высшее[1] *higher[1]*	**среднее[2] *secondary[2]***	**начальное *primary***	**не имеют начального или не указали *have not primary education or not indicated***	
	Городское население/*Urban population*				
Азербайджан					**Azerbaijan**
1989	151	763	49	37	1989
1999	155	808	20	17	1999
Армения					**Armenia**
1989	180	755	43	22	1989
2001	221	726	42	11	2001
Беларусь					**Belarus**
1989	145	746	77	32	1989
1999	176	752	67	5	1999
Грузия					**Georgia**
1989	219	715	47	19	1989
2002	328	636	30	6	2002
Казахстан					**Kazakhstan**
1989	123	741	87	49	1989
1999	164	763	63	10	1999
Кыргызстан					**Kyrgyzstan**
1989	141	739	74	46	1989
1999	166	777	44	13	1999
Молдова					**Moldova**
1989	141	743	71	45	1989
2004	197	742	44	17	2004
Россия					**Russia**
1989	136	718	100	46	1989
2002	189	737	54	20	2002
Таджикистан					**Tajikistan**
1989	126	743	79	52	1989
2000	138	798	50	14	2000
Туркменистан					**Turkmenistan**
1989	118	769	74	39	1989
1995	130	809	39	22	1995
Узбекистан					**Uzbekistan**
1989	135	756	64	45	1989
Украина					**Ukraine**
1989	139	730	89	42	1989
2001	179	751	49	21	2001

Продолжение
Continued

	На 1000 населения в возрасте 15 лет и старше имеют образование *Per 1000 population 15 years of age and over have education*				
	высшее[1] ***higher[1]***	**среднее[2]** ***secondary[2]***	**начальное** ***primary***	**не имеют начального или не указали** ***have not primary education or not indicated***	
	Сельское население/ *Rural population*				
Азербайджан					**Azerbaijan**
1989	46	787	95	72	1989
1999	52	872	46	30	1999
Армения					**Armenia**
1989	52	778	110	60	1989
2001	73	809	101	17	2001
Беларусь					**Belarus**
1989	41	517	284	158	1989
1999	61	623	291	25	1999
Грузия					**Georgia**
1989	65	739	134	62	1989
2002	108	760	108	24	2002
Казахстан					**Kazakhstan**
1989	57	738	128	77	1989
1999	72	820	91	17	1999
Кыргызстан					**Kyrgyzstan**
1989	60	754	103	83	1989
1999	66	825	75	34	1999
Молдова					**Moldova**
1989	37	598	209	156	1989
2004	53	764	139	44	2004
Россия					**Russia**
1989	47	621	213	119	1989
2002	74	758	145	23	2002
Таджикистан					**Tajikistan**
1989	46	772	106	76	1989
2000	51	864	63	22	2000
Туркменистан					**Turkmenistan**
1989	50	793	94	63	1989
1995	57	859	56	28	1995
Узбекистан					**Uzbekistan**
1989	57	792	81	70	1989
Украина					**Ukraine**
1989	35	608	236	121	1989
2001	59	745	137	59	2001

Продолжение
Continued

	На 1000 населения в возрасте 15 лет и старше имеют образование *Per 1000 population 15 years of age and over have education*				
	высшее[1] *higher[1]*	**среднее[2] *secondary[2]***	**начальное *primary***	**не имеют начального или не указали *have not primary education or not indicated***	
	Мужчины[3]/*Males[3]*				
Азербайджан					**Azerbaijan**
1989	126	799	50	25	1989
1999	129	840	20	11	1999
Армения					**Armenia**
1989	146	777	57	20	1989
2001	173	756	60	11	2001
Беларусь					**Belarus**
1989	114	714	135	37	1989
1999	141	750	103	6	1999
Грузия					**Georgia**
1989	161	747	70	22	1989
2002	226	706	58	10	2002
Казахстан					**Kazakhstan**
1989	98	780	92	30	1989
1999	120	814	60	6	1999
Кыргызстан					**Kyrgyzstan**
1989	94	789	80	37	1989
1999	100	831	54	15	1999
Молдова					**Moldova**
1989	89	713	136	62	1989
2004	103	790	88	19	2004
Россия					**Russia**
1989	117	737	119	27	1989
2002	156	766	61	17	2002
Туркменистан					**Turkmenistan**
1989	107	794	68	31	1989
Таджикистан					**Tajikistan**
1989	97	783	79	41	1989
2000	107	831	50	12	2000
Узбекистан					**Uzbekistan**
1989	108	797	60	35	1989
Украина					**Ukraine**
1989	113	743	114	30	1989
2001	144	778	60	18	2001

[3]Все население.

[3]Total population.

Продолжение
Continued

	На 1000 населения в возрасте 15 лет и старше имеют образование *Per 1000 population 15 years of age and over have education*				
	высшее[1] ***higher[1]***	**среднее[2]** ***secondary[2]***	**начальное** ***primary***	**не имеют начального или не указали** ***have not primary education or not indicated***	
	Женщины[3]/ *Females[3]*				
Азербайджан					**Azerbaijan**
1989	86	749	87	78	1989
1999	85	838	44	33	1999
Армения					**Armenia**
1989	132	750	72	46	1989
2001	168	745	65	22	2001
Беларусь					**Belarus**
1989	103	619	166	112	1989
1999	139	680	165	16	1999
Грузия					**Georgia**
1989	143	707	99	51	1989
2002	222	685	74	19	2002
Казахстан					**Kazakhstan**
1989	96	704	114	86	1989
1999	132	762	88	18	1999
Кыргызстан					**Kyrgyzstan**
1989	94	711	100	95	1989
1999	109	784	71	36	1999
Молдова					**Moldova**
1989	85	629	148	138	1989
2004	118	724	112	46	2004
Россия					**Russia**
1989	110	656	137	97	1989
2002	163	722	90	25	2002
Туркменистан					***Turkmenistan***
1989	61	768	99	72	1989
Таджикистан					**Tajikistan**
1989	55	741	112	92	1989
2000	45	859	68	28	2000
Узбекистан					**Uzbekistan**
1989	76	756	87	81	1989
Украина					**Ukraine**
1989	97	646	158	99	1989
2001	138	724	92	46	2001

[1]Включая послевузовское образование.
[2]Включает: незаконченное высшее, среднее специальное, начальное профессиональное, общее среднее и базовое образование. Более подробная информация о распределении населения по уровню образования приводится в разделе “Основные показатели по государствам Содружества”.
[3]Все население.

[1]Including post higher education.
[2]Included are: incomplete higher, secondary specialized, primary professional, general secondary and base education. More detailed information on distribution of population by level of education is given in the section “Main indicators by the CIS countries”.
[3]Total population.

Численность лиц, имеющих ученую степень[1]
Number of persons having scientific degree[1]

	Численность лиц в возрасте 15 лет и старше, имеющих высшее образование, тыс. человек *Number of persons 15 years of age and over having higher education, thous. persons*	из них имеют ученую степень *of which have scien-tific degree*	в том числе *of which*		
			кандидаты наук *candidates of sciences*	доктора наук *doctors of sciences*	
Армения (2001)					**Armenia (2001)**
все население	414,8	8,0	...	...	total population
мужчины	196,8	5,4	...	...	males
женщины	217,9	2,6	...	...	females
Казахстан (1999)					**Kazakhstan(1999)**
все население	1349,2	12,6	10,4	2,2	total population
мужчины	603,5	7,4	5,8	1,6	males
женщины	745,7	5,2	4,6	0,6	females
Кыргызстан(1999)					**Kyrgyzstan(1999)**
все население	324,4	2,9	2,5	0,4	total population
мужчины	150,7	1,9	1,6	0,3	males
женщины	173,7	1,0	0,9	0,1	females
Таджикистан(2000)					**Tajikistan(2000)**
все население	266,9	0,8	0,6	0,2	total population

[1]Данный вопрос не был предусмотрен программой переписи в большинстве стран Содружества.

[1]The given matter was not envisaged by the programme of the census in the majority of countries of Commonwealth.

Дети в возрасте до 7 лет, посещающие дошкольные учреждения
Children under 7 years of age visiting preschool establishments

	Всего детей в возрасте до 7 лет, тысяч человек *Total children under 7 years of age, thousand persons*	в том числе *of which*		в % к итогу *in % to a result*			
		мальчики *boys*	девочки *girls*	всего *total*	мальчики *boys*	девочки *girls*	
Беларусь(1999)							**Belarus (1999)**
Всего детей	712,7	365,9	346,8	100	100	100	**Total children**
из них посещают дошкольные учреждения	331,7	170,7	161,0	46,5	46,7	46,4	of which visit preschool establishments
Городское население	489,9	251,9	238,0	100	100	100	**Urban population**
из них посещают дошкольные учреждения	263,3	135,6	127,7	53,7	53,8	53,7	of which visit preschool establishments
Сельское население	222,8	114,0	108,8	100	100	100	**Rural population**
из них посещают дошкольные учреждения	68,4	35,1	33,3	30,7	30,8	30,6	of which visit preschool establishments
Кыргызстан (1999)							**Kyrgyzstan (1999)**
Всего детей	788,5	401,5	387,0	100	100	100	**Total children**
из них посещают дошкольные учреждения	49,1	25,2	23,9	6,2	6,3	6,2	of which visit preschool establishments
Городское население	212,9	108,5	104,4	100	100	100	**Urban population**
из них посещают дошкольные учреждения	33,0	17,0	16,0	15,5	15,7	15,3	of which visit preschool establishments
Сельское население	575,6	293,0	282,6	100	100	100	**Rural population**
из них посещают дошкольные учреждения	16,1	8,2	7,9	2,8	2,8	2,8	of which visit preschool establishments
Украина (2001)							**Ukraine (2001)**
Всего детей	2922,1	1498,1	1424,0	100	100	100	**Total children**
из них посещают дошкольные учреждения	780,6	401,1	379,5	26,7	26,8	26,7	of which visit preschool establishments
Городское население	1766,0	906,5	859,5	100	100	100	**Urban population**
из них посещают дошкольные учреждения	636,4	327,8	308,6	36,0	36,2	35,9	of which visit preschool establishments
Сельское население	1156,1	591,6	564,5	100	100	100	**Rural population**
из них посещают дошкольные учреждения	144,2	73,3	70,9	12,5	12,4	12,6	of which visit preschool establishments

Распределение учащихся по типам учебных заведений
Distribution of pupils by type of education establishments

	Численность лиц в возрасте 6 лет и старше, тысяч человек *Number of persons 6 years of age and over, thousand persons*	в том числе учащиеся *of which pupils*	из них посещают *of which visit*: высшие учебные заведения *higher education establishments*	средние специальные заведения *secondary specialized education establishments*	учреждения начального профессионального образования *establishments of primary professional education*	общеобразовательные учреждения *general education establishments*	другие учебные заведения (курсы) *other education establishments (training courses)*	
Азербайджан (1999)								**Azerbaijan (1999)**
все население	7068,6	2133,0	147,4	40,5	...	1911,5	33,6	total population
мужчины	3422,0	1101,1	85,9	17,7	...	978,5	19,0	males
женщины	3646,6	1031,9	61,5	22,8	...	933,0	14,6	females
Армения [1] (2001)								**Armenia[1] (2001)**
все население	2922,5	699,7	87,5	29,0	...	579,2	4,0	total population
мужчины	1388,3	344,3	39,3	10,6	...	292,8	1,6	males
женщины	1534,2	355,4	48,2	18,4	...	286,4	2,4	females
Казахстан (1999)								**Kazakhstan (1999)**
все население	13495,7	3608,8	302,5	126,0	35,1	3127,4	17,8	total population
мужчины	6456,7	1803,7	139,2	55,6	21,7	1578,9	8,3	males
женщины	7039,0	1805,1	163,3	70,4	13,4	1548,5	9,5	females
Кыргызстан (1999)								**Kyrgyzstan (1999)**
все население	4154,8	1341,4	148,9	23,3	17,9	1141,9	9,4	total population
мужчины	2040,0	672,3	73,9	8,7	10,9	574,3	4,5	males
женщины	2114,8	669,1	75,0	14,6	7,0	567,6	4,9	females
Туркменистан [1] (1995)								**Turkmenistan[1] (1995)**
все население	3513,2	1133,4	34,7	25,0	25,9	1041,9	5,9	total population
Украина (2001)								**Ukraine (2001)**
все население	46001,2	9057,9	1866,8		615,5	6480,2	95,4	total population
мужчины	21181,4	4536,4	855,8		354,4	3284,2	42,0	males
женщины	24819,8	4521,5	1011,0		261,1	3196,0	53,4	females

[1] 7 лет и старше.

[1] 7 years of age and over.

Источники средств существования
Sources of livelihood

Распределение населения по источникам средств существова-
Distribution of population by sources of livelihood

	Все население[1], тыс.человек *Total population[1], thous. persons*	из них указавшие источником средств существования *of which indicated as source of livelihood*					
		работу по найму и не по найму *employment and self-employment*	государственное обеспечение *state security*	на иждивении у отдельных лиц *supported by some persons*	доход от собственности *income from property*	иные источники, не указан *other sources, not indicated*	
Азербайджан (1999)							**Azerbaijan (1999)**
Все население, в том числе:	7953,4	2849,8	1201,4	3775,2	31,0	434,4	Total population, of which:
городское население	4064,3	1258,6	...	...	...	...	urban population
сельское население	3889,1	1591,2	...	...	...	...	rural population
Армения[2] (2001)							**Armenia[2] (2001)**
Все население, в том числе:	3213,0	942,3	575,3	1415,3	15,1	265,0	Total population, of which:
городское население	2066,2	494,1	389,2	966,9	7,4	208,6	urban population
сельское население	1146,8	448,2	186,1	448,4	7,7	56,4	rural population
Беларусь (1999)							**Belarus (1999)**
Все население, в том числе:	10045,2	5458,3	3417,3	2978,1	21,2	221,9	Total population, of which:
городское население	6961,5	3425,9	1897,1	2210,3	17,9	176,4	urban population
сельское население	3083,7	2032,4	1520,2	767,8	3,3	45,5	rural population
Грузия[2] (2002)							**Georgia[2] (2002)**
Все население, в том числе:	4371,5	1734,2	579,5	2018,2	4,4	35,2	Total population, of which:
городское население	2284,8	676,5	328,2	1249,2	2,7	28,2	urban population
сельское население	2086,7	1057,7	251,3	769,0	1,7	7,0	rural population

[1]Сумма слагаемых не дает итога за счет лиц, указавших более одного источника дохода.
[2]По основному источнику средств существования.

[1]Sum of components don't give total due to persons indicated more than one source of income.
[2]By main source of livelihood.

Продолжение
Continued

	Все население[1], тыс. человек *Total population[1], thous. persons*	из них указавшие источником средств существования *of which indicated as source of livelihood*					
		работу по найму и не по найму *employment and self-employment*	государственное обеспечение *state security*	на иждивении у отдельных лиц *supported by some persons*	доход от собственности *income from property*	иные источники, не указан *other sources, not indicated*	
Казахстан (1999)							**Kazakhstan (1999)**
Все население, в том числе:	14953,1	4208,4	3031,2	7132,8	28,8	672,6	Total population, of which:
городское население	8377,3	2452,1	1869,9	3659,7	15,2	463,8	urban population
сельское население	6575,8	1756,3	1161,3	3473,1	13,6	208,8	rural population
Кыргызстан[2] (1999)							**Kyrgyzstan[2] (1999)**
Все население, в том числе:	4822,9	1704,7	489,7	2490,5	…	138,0	Total population, of which:
городское население	1678,6	502,1	202,1	877,9	…	96,5	urban population
сельское население	3144,3	1202,6	287,6	1612,6	…	41,5	rural population
Россия (2002)							**Russia (2002)**
Все население, в том числе:	145166,7	80368,8	59742,5	43460,3	574,3	3700,4	Total population, of which:
городское население	106429,0	55039,9	40024,0	31031,2	391,8	3009,9	urban population
сельское население	38737,7	25328,9	19718,4	12429,1	182,5	690,5	rural population
Таджикистан (2000)							**Tajikistan (2000)**
Все население, в том числе:	6127,5	2016,6	416,3	3524,6	3,6	166,4	Total population, of which:
городское население	1626,0	391,6	144,7	995,3	1,8	92,6	urban population
сельское население	4501,5	1625,0	271,6	2529,3	1,8	73,8	rural population
Украина (2001)							**Ukraine (2001)**
Все население, в том числе:	48240,9	17170,2[3]	1550,1	15008,4	85,9	1560,9	Total population, of which:
городское население	32290,7	11591,4[3]	1129,4	10510,5	19,1	1190,3	urban population
сельское население	15950,2	5578,8[3]	420,7	4497, 9	66,8	370,6	rural population

[2]По основному источнику средств существования.
[3]Включая занятых в личном подсобном хозяйстве.

[2]By main source of livelihood.
[3]Including engaged in personal plots.

Структура источников средств существования
(в процентах)

Structure of sources of livelihood
(percent)

	Указали источником средств существования *Indicated as source of livelihood*					
	работу по найму и не по найму ***employment and self-employment***	**государственное обеспечение** ***state security***	**на иждивении у отдельных лиц** ***supported by some persons***	**доход от собственности** ***income from property***	**иные источники, не указан** ***other sources, not indicated***	
Азербайджан (1999)						**Azerbaijan (1999)**
Все население	35,8	15,1	47,5	0,4	5,5	Total population
Городское население	31,0	...	...	...	...	Urban population
Сельское население	40,9	...	...	...	...	Rural population
Армения (2001)						**Armenia (2001)**
Все население	29,3	17,9	44,0	0,5	8,3	Total population
Городское население	23,9	18,8	46,8	0,4	10,1	Urban population
Сельское население	39,1	16,2	39,1	0,7	4,9	Rural population
Беларусь (1999)						**Belarus (1999)**
Все население	54,3	34,0	29,6	0,2	2,2	Total population
Городское население	49,2	27,3	31,8	0,3	2,5	Urban population
Сельское население	65,9	49,3	24,9	0,1	1,5	Rural population
Грузия (2002)						**Georgia (2002)**
Все население	39,7	13,2	46,2	0,1	0,8	Total population
Городское население	29,6	14,4	54,7	0,1	1,2	Urban population
Сельское население	50,7	12,0	36,9	0,1	0,3	Rural population

Продолжение
Continued

	Указали источником средств существования *Indicated as source of livelihood*					
	работу по найму и не по найму ***employment and self-employment***	**государственное обеспечение** ***state security***	**на иждивении у отдельных лиц** ***supported by some persons***	**доход от собственности** ***income from property***	**иные источники, не указан** ***other sources, not indicated***	
Казахстан (1999)						**Kazakhstan (1999)**
Все население	28,1	20,3	47,7	0,2	4,5	Total population
Городское население	29,3	22,3	43,7	0,2	5,5	Urban population
Сельское население	26,7	17,7	52,8	0,2	3,2	Rural population
Кыргызстан (1999)						**Kyrgyzstan (1999)**
Все население	35,3	10,2	51,6	…	2,9	Total population
Городское население	29,9	12,0	52,3	…	5,8	Urban population
Сельское население	38,3	9,1	51,3	…	1,3	Rural population
Россия (2002)						**Russia (2002)**
Все население	55,4	41,2	29,9	0,4	2,5	Total population
Городское население	51,7	37,6	29,2	0,4	2,8	Urban population
Сельское население	65,4	50,9	32,1	0,5	1,8	Rural population
Таджикистан (2000)						**Tajikistan (2000)**
Все население	32,9	6,8	57,5	0,1	2,7	Total population
Городское население	24,1	8,9	61,2	0,1	5,7	Urban population
Сельское население	36,1	6,0	56,2	0,04	1,6	Rural population
Украина (2001)						**Ukraine (2001)**
Все население	35,6	3,2	31,1	0,2	3,2	Total population
Городское население	35,9	3,5	32,5	0,1	3,7	Urban population
Сельское население	35,0	2,6	28,2	0,4	2,3	Rural population

Число источников средств существования
Number of sources of livelihood

	Все население, тысяч человек *Total population, thousand persons*	в том числе указали источником средств существования *of which indicated as source of livelihood*			
		один *one*	два *two*	три и более *three and more*	
Беларусь (1999)[1]	10045,2	8048,0	1927,0	65,0	**Belarus (1999)[1]**
в % к итогу	***100***	***80,1***	***19,2***	***0,7***	***as % of total***
Казахстан (1999)[1]	14953,1	14832,1	120,5	-	**Kazakhstan (1999)[1]**
в % к итогу	***100***	***99,2***	***0,8***	***-***	***as % of total***
Кыргызстан (1999)	4822,9	3760,0	991,4	71,5	**Kyrgyzstan (1999)**
в % к итогу	***100***	***78,0***	***20,5***	***1,5***	***as % of total***
Россия (2002)[1]	145166,7	103256,4	38198,8	2207,8	**Russia (2002)[1]**
в % к итогу	***100***	***71,1***	***26,3***	***1,5***	***as % of total***
Таджикистан	6127,5	5940,6	182,9	4,0	**Tajikistan (2000)**
в % к итогу	***100***	***96,9***	***3,0***	***0,1***	***as % of total***
Украина (1999)[1]	48240,9	42342,9	5309,1	412,9	**Ukraine (1999)[1]**
в % к итогу	***100***	***87,8***	***11,0***	***0,9***	***as % of total***

[1]Сумма слагаемых не дает итога за счет лиц, не указавших источники средств существования.

[1]Sum of components does not give total due to persons not indicated of sources of livelihood .

Справочно/*For reference*

Распределение населения по источнику средств существования по данным переписи населения 1989 года
Distribution of population by source of livelihood according to the data of 1989 population census

	Все население, тыс. человек *Total population, thous. persons*	из них указавшие источником средств существования *of which indicated as source of livelihood*						
		доход от трудовой деятельности[1] *income from work*[1]	личное подсобное хозяйство *personal plots*	стипендиаты *scholarship holders*	государственное обеспечение *state security*	на иждивении у отдельных лиц *supported by some persons*	иные источники; не указан *other sources; not indicated*	
Азербайджан	7021,2	2952,5	93,1	122,7	719,6	3121,0	12,3	Azerbaijan
в % к итогу	*100*	*42,1*	*1,3*	*1,7*	*10,2*	*44,5*	*0,2*	*as % of total*
Армения	3304,8	1298,7	38,9	68,5	395,2	1261,8	241,7	Armenia
в % к итогу	*100*	*39,3*	*1,2*	*2,1*	*11,9*	*38,2*	*7,3*	*as % of total*
Беларусь	10151,8	5295,7	30,9	276,6	1897,5	2644,0	7,1	Belarus
в % к итогу	*100*	*52,2*	*0,3*	*2,7*	*18,7*	*26,0*	*0,1*	*as % of total*
Грузия	5400,8	2634,3	75,8	107,3	740,4	1838,1	4,9	Georgia
в % к итогу	*100*	*48,8*	*1,4*	*2,0*	*13,7*	*34,0*	*0,1*	*as % of total*
Казахстан[2]								Kazakhstan[2]
в % к итогу	*100*	*47,0*	*0,5*	*2,7*	*12,6*	*37,1*	*0,1*	*as % of total*
Кыргызстан	4257,8	1762,6	20,5	106,6	614,6	1750,5	3,0	Kyrgyzstan
в % к итогу	*100*	*41,4*	*0,5*	*2,5*	*14,4*	*41,1*	*0,1*	*as % of total*
Молдова	4335,4	2117,6	81,8	89,6	736,3	1304,1	6,0	Moldova
в % к итогу	*100*	*48,8*	*1,9*	*2,1*	*17,0*	*30,1*	*0,1*	*as % of total*
Россия	147021,9	76904,8	378,2	3504,8	27296,3	38781,1	156,7	Russia
в % к итогу	*100*	*52,3*	*0,2*	*2,4*	*18,6*	*26,4*	*0,1*	*as % of total*
Таджикистан	5092,6	1831,6	127,9	89,2	865,9	2176,1	1,9	Tajikistan
в % к итогу	*100*	*36,0*	*2,5*	*1,8*	*17,0*	*42,7*	*0,0*	*as % of total*
Туркменистан	3522,7	1430,5	25,6	65,8	384,5	1614,3	2,0	Turkmenistan
в % к итогу	*100*	*40,6*	*0,7*	*1,9*	*10,9*	*45,8*	*0,1*	*as % of total*
Узбекистан	19810,1	7803,4	183,7	431,3	2590,3	8787,8	13,6	Uzbekistan
в % к итогу	*100*	*39,4*	*0,9*	*2,2*	*13,1*	*44,3*	*0,1*	*as % of total*
Украина	51452,0	25916,0	244,1	1255,5	10817,9	13163,3	55,2	Ukraine
в % к итогу	*100*	*50,4*	*0,5*	*2,4*	*21*	*25,6*	*0,1*	*as % of total*

[1]Кроме работы в личном подсобном хозяйстве.
[2]Распределение приведено по данным Всесоюзной переписи населения 1989 года, которые в дальнейшем могли быть уточнены государством.

[1]Other than work in personal plots.
[2]Distribution are given for the data of 1989 All-union population census which could be revised by the state later on.

Экономическая активность населения
Economic activity of population

Население по уровню экономической активности
Population by level of economic activity

	Все население в возрасте 15 лет и старше, тыс.человек *Total population, 15 years of age and over thous. persons*	в том числе *of which*					
		экономически активное *economically active*	из них *of which*		экономически неактивное *economically not active*	не определен *not determined*	
			занятые *employed*	безработные *unemployed*			
Азербайджан[1] (1999)	5258,8	3400,3	2847,7	552,6	1839,3	19,2	**Azerbaijan[1] (1999)**
в % к итогу	***100***	***64,6***	***54,1***	***10,5***	***35,0***	***0,4***	***as % of total***
Армения (2001)	2433,0	1591,3	1020,8	570,5	841,7	-	**Armenia (2001)**
в % к итогу	***100***	***65,4***	***42,0***	***23,4***	***34,6***	***-***	***as % of total***
Беларусь (1999)	8084,6	4742,9	4446,9	296,0	3337,0	4,7	**Belarus (1999)**
в % к итогу	***100***	***58,7***	***55,0***	***3,7***	***41,3***	***0,06***	***as % of total***
Грузия (2002)	3455,6	1872,4	1652,6	219,8	1583,2	-	**Georgia (2002)**
в % к итогу	***100***	***54,2***	***47,8***	***6,4***	***45,8***	***-***	***as % of total***
Казахстан (1999)	10676,9	6509,5	5604,7	904,8	4167,4	-	**Kazakhstan (1999)**
в % к итогу	***100***	***61,0***	***52,5***	***8,5***	***39,0***	***-***	***as % of total***
Кыргызстан (1999)	3090,7	1995,2	1718,0	277,2	1095,5	-	**Kyrgyzstan (1999)**
в % к итогу	***100***	***64,6***	***55,6***	***9,0***	***35,4***	***-***	***as % of total***
Россия[2] (2002)	99767,4	67063,6	59652,4	7411,2	30915,4	1788,4	**Russia[2] (2002)**
в % к итогу	***100***	***67,2***	***59,8***	***7,4***	***31,0***	***1,8***	***as % of total***
Таджикистан (2000)	3510,7	2218,3	2012,4	205,9	1292,4	-	**Tajikistan (2000)**
в % к итогу	***100***	***63,2***	***57,3***	***5,9***	***36,8***	***-***	***as % of total***
Украина (2001)	40291,0	…	17250,1	…	…	…	**Ukraine (2001)**
в % к итогу	***100***	***…***	***42,8***	***…***	***…***	***…***	***as % of total***

[1] 16 лет и старше.
[2] Население частных домохозяйств в возрасте 15-64 года.

[1] 16 years of age and over.
[2] Population of private households 15-64 years of age.

Городское и сельское население по уровню экономической активности
Urban and rural population by level of economic activity

	Все население в возрасте 15 лет и старше, тыс. человек *Total population, 15 years of age and over thous. persons*	в том числе *of which*					
		экономически активное *economically active*	из них *of which*		экономически неактивное *economically not active*	не определен *not determined*	
			занятые *employed*	безработные *unemployed*			
Азербайджан[1] (1999)							**Azerbaijan[1] (1999)**
город	2754,7	1634,1	1255,6	378,5	1110,1	10,5	urban
в % к итогу	***100***	***59,3***	***45,6***	***13,7***	***40,3***	***0,4***	***as % of total***
село	2504,1	1766,2	1592,1	174,1	729,2	8,7	rural
в % к итогу	***100***	***70,5***	***63,6***	***6,9***	***29,1***	***0,4***	***as % of total***
Армения (2001)							**Armenia (2001)**
город	1605,4	994,2	524,5	469,7	611,2	-	urban
в % к итогу	***100***	***61,9***	***32,7***	***29,2***	***38,1***	***-***	***as % of total***
село	827,6	597,1	496,3	100,8	230,5	-	rural
в % к итогу	***100***	***72,1***	***59,9***	***12,2***	***27,9***	***-***	***as % of total***
Беларусь (1999)							**Belarus (1999)**
город	5579,0	3558,1	3316,8	241,3	2016,3	4,6	urban
в % к итогу	***100***	***63,8***	***59,5***	***4,3***	***36,1***	***0,1***	***as % of total***
село	2505,6	1184,8	1130,1	54,7	1320,7	0,1	rural
в % к итогу	***100***	***47,3***	***45,1***	***2,2***	***52,7***	***0,0***	***as % of total***
Грузия (2002)							**Georgia (2002)**
город	1823,2	788,9	619,7	169,2	1034,3	-	urban
в % к итогу	***100***	***43,3***	***34,0***	***9,3***	***56,7***	***-***	***as % of total***
село	1632,4	1083,5	1032,9	50,6	548,9	-	rural
в % к итогу	***100***	***66,4***	***63,3***	***3,1***	***33,6***	***-***	***as % of total***

[1]16 лет и старше.

[1]16 years of age and over.

Продолжение
Continued

	Все население в возрасте 15 лет и старше, тыс. человек *Total population, 15 years of age and over thous. persons*	в том числе *of which*					
		экономически активное *economically active*	из них *of which*		экономически неактивное *economically not active*	не определен *not determined*	
			занятые *employed*	безработные *unemployed*			
Казахстан (1999)							**Kazakhstan (1999)**
город	6268,1	3798,4	3188,6	609,8	2469,7	-	urban
в % к итогу	***100***	***60,6***	***50,9***	***9,7***	***39,4***	***-***	***as % of total***
село	4408,8	2711,1	2416,1	295,0	1697,7	-	rural
в % к итогу	***100***	***61,5***	***54,8***	***6,7***	***38,5***	***-***	***as % of total***
Кыргызстан (1999)							**Kyrgyzstan (1999)**
город	1193,7	660,0	504,3	155,7	533,7	-	urban
в % к итогу	***100***	***55,3***	***42,3***	***13,0***	***44,7***	***-***	***as % of total***
село	1897,0	1335,2	1213,7	121,5	561,8	-	rural
в % к итогу	***100***	***70,4***	***64,0***	***6,4***	***29,6***	***-***	***as % of total***
Россия[1] (2002)							**Russia[1] (2002)**
город	75315,7	52026,0	46988,6	5037,4	21685,7	1604,0	urban
в % к итогу	***100***	***69,1***	***62,4***	***6,7***	***28,8***	***2,1***	***as % of total***
село	24451,7	15037,6	12663,8	2373,8	9229,7	184,4	rural
в % к итогу	***100***	***61,5***	***51,8***	***9,7***	***37,7***	***0,8***	***as % of total***
Таджикистан (2000)							**Tajikistan (2000)**
город	996,9	494,4	390,9	103,5	502,5	-	urban
в % к итогу	***100***	***49,6***	***39,2***	***10,4***	***50,4***	***-***	***as % of total***
село	2513,8	1723,9	1621,5	102,4	789,9	-	rural
в % к итогу	***100***	***68,6***	***64,5***	***4,1***	***31,4***	***-***	***as % of total***
Украина (2001)							**Ukraine (2001)**
город	27299,5	…	11784,0	…	…	…	urban
в % к итогу	***100***	...	***43,2***	...	...	...	***as % of total***
село	12991,5	…	5466,1	…	…	…	rural
в % к итогу	***100***	...	***42,1***	...	...	...	***as % of total***

[1]Население частных домохозяйств в возрасте 15-64 года.

[1] Population of private households 15-64 years of age.

Мужчины и женщины по уровню экономической активности
Males and females by level of economic activity

	Все население в возрасте 15 лет и старше, тыс.человек *Total population, 15 years of age and over, thous. persons*	в том числе *of which*					
		экономически активное *economically active*	из них *of which*		экономически неактивное *economically not active*	не определен *not determined*	
			занятые *employed*	безработные *unemployed*			
Азербайджан[1] (1999)							**Azerbaijan[1] (1999)**
мужчины	2495,1	1820,6	1562,3	258,3	664,9	9,6	males
в % к итогу	***100***	***73,0***	***62,6***	***10,4***	***26,6***	***0,4***	***as % of total***
женщины	2763,7	1579,7	1285,4	294,3	1174,4	9,6	females
в % к итогу	***100***	***57,2***	***46,5***	***10,7***	***42,5***	***0,3***	***as % of total***
Армения (2001)							**Armenia (2001)**
мужчины	1138,0	840,7	571,9	268,8	297,3	-	males
в % к итогу	***100***	***73,9***	***50,3***	***23,6***	***26,1***	***-***	***as % of total***
женщины	1295,0	750,6	448,9	301,7	544,4	-	females
в % к итогу	***100***	***58,0***	***34,7***	***23,3***	***42,0***	***-***	***as % of total***
Беларусь (1999)							**Belarus (1999)**
мужчины	3712,8	2437,5	2279,1	158,4	1272,9	2,4	males
в % к итогу	***100***	***65,7***	***61,4***	***4,3***	***34,3***	***0,1***	***as % of total***
женщины	4371,8	2305,4	2167,8	137,6	2064,1	2,3	females
в % к итогу	***100***	***52,7***	***49,6***	***3,1***	***47,2***	***0,1***	***as % of total***
Грузия (2002)							**Georgia (2002)**
мужчины	1591,0	985,4	885,8	99,6	605,6	-	males
в % к итогу	***100***	***61,9***	***55,7***	***6,2***	***38,1***	***-***	***as % of total***
женщины	1864,6	887,0	766,8	120,2	977,6	-	females
в % к итогу	***100***	***47,6***	***41,1***	***6,5***	***52,4***	***-***	***as % of total***

[1]16 лет и старше.

[1]16 years of age and over.

Продолжение
Continued

	Все население в возрасте 15 лет и старше, тыс. человек *Total population,15 years of age and over, thous. persons*	в том числе *of which*					
		экономически активное *economically active*	из них *of which*		экономически неактивное *economically not active*	не определен *not determined*	
			занятые *employed*	безработные *unemployed*			
Казахстан (1999)							**Kazakhstan (1999)**
мужчины	5024,1	3491,0	3076,4	414,6	1533,1	-	males
в % к итогу	***100***	***69,5***	***61,2***	***8,3***	***30,5***	***-***	***as % of total***
женщины	5652,8	3018,5	2528,3	490,2	2634,3	-	females
в % к итогу	***100***	***53,4***	***44,7***	***8,7***	***46,6***	***-***	***as % of total***
Кыргызстан (1999)							**Kyrgyzstan (1999)**
мужчины	1500,5	1065,2	945,6	119,6	435,3	-	males
в % к итогу	***100***	***71,0***	***63,0***	***8,0***	***29,0***	***-***	***as % of total***
женщины	1590,2	930,0	772,4	157,6	660,2	-	females
в % к итогу	***100***	***58,5***	***48,6***	***9,9***	***41,5***	***-***	***as % of total***
Россия[1] (2002)							**Russia[1] (2002)**
мужчины	47209,9	33943,6	30203,3	3740,3	12451,7	814,6	males
в % к итогу	***100***	***71,9***	***64,0***	***7,9***	***26,4***	***1,7***	***as % of total***
женщины	52557,5	33120,0	29449,1	3670,9	18463,7	973,8	females
в % к итогу	***100***	***63,0***	***56,0***	***7,0***	***35,1***	***1,9***	***as % of total***
Таджикистан (2000)							**Tajikistan (2000)**
мужчины	1740,7	1215,9	1106,4	109,5	524,8	-	males
в % к итогу	***100***	***69,9***	***63,6***	***6,3***	***30,1***	***-***	***as % of total***
женщины	1770,0	1002,4	906,0	96,4	767,6	-	females
в % к итогу	***100***	***56,6***	***51,2***	***5,4***	***43,4***	***-***	***as % of total***
Украина (2001)							**Ukraine (2001)**
мужчины	18241,6	…	8857,7	…	…	…	males
в % к итогу	***100***	***...***	***63,6***	***...***	***...***	***...***	***as % of total***
женщины	22049,4	…	8392,4	…	…	…	females
в % к итогу	***100***	***...***	***51,2***	***...***	***...***	***...***	***as % of total***

[1]Население частных домохозяйств в возрасте 15-64 года.

[1] Population of private households 15-64 years of age.

Экономически активное население по уровню образования
Economically active population by level of education

	Все население в возрасте 15 лет и старше, тыс.человек *Total population, 15 years of age and over, thous.persons*	имеют образование *have education*			
		высшее *higner*	среднее[1] *secondary*[1]	начальное *primary*	
Азербайджан[2] (1999)					**Azerbaijan[2] (1999)**
мужчины	1820,6	294,4	1504,1	15,1	males
в % к итогу	***100***	***16,2***	***82,6***	***0,8***	***as % of total***
женщины	1579,7	190,3	1343,7	29,0	females
в % к итогу	***100***	***12,0***	***85,1***	***1,8***	***as % of total***
Армения (2001)					**Armenia (2001)**
мужчины	840,7	166,3	639,1	31,4	males
в % к итогу	***100***	***19,8***	***76,0***	***3,7***	***as % of total***
женщины	750,6	158,1	563,4	24,0	females
в % к итогу	***100***	***21,1***	***75,0***	***3,2***	***as % of total***
Беларусь (1999)					**Belarus (1999)**
мужчины	2437,5	431,3	1952,1	52,8	males
в % к итогу	***100***	***17,7***	***80,1***	***2,2***	***as % of total***
женщины	2305,4	481,6	1794,7	28,3	females
в % к итогу	***100***	***20,9***	***77,8***	***1,2***	***as % of total***
Кыргызстан (1999)					**Kyrgyzstan (1999)**
мужчины	1065,2	125,3	907,7	27,6	males
в % к итогу	***100***	***11,8***	***85,2***	***2,6***	***as % of total***
женщины	930,0	130,3	772,7	20,7	females
в % к итогу	***100***	***14,0***	***83,1***	***2,2***	***as % of total***
Россия[3] (2002)					**Russia[3] (2002)**
мужчины	33943,6	6802,4	26670,4	399,0	males
в % к итогу	***100***	***20,0***	***78,6***	***1,2***	***as % of total***
женщины	33120,0	7940,7	24928,0	195,6	females
в % к итогу	***100***	***24,0***	***75,3***	***0,6***	***as % of total***
Таджикистан (2000)					**Tajikistan (2000)**
мужчины	1215,9	160,1	1037,8	13,9	males
в % к итогу	***100***	***13,2***	***85,4***	***1,1***	***as % of total***
женщины	1002,4	60,5	916,7	19,2	females
в % к итогу	***100***	***6,0***	***91,5***	***1,9***	***as % of total***

[1]Включая незаконченное высшее и среднее профессиональное.
[2] 16 лет и старше.
[3] Население частных домохозяйств в возрасте 15-64 года.

[1]Including incomplete higher and secondary professional education.
[2]16 years of age and over.
[3] Population of private households 15-64 years of age.

Экономически активное население по семейному положению
Economically active population by marital status

	Все экономически активное население в возрасте 15 лет и старше, тыс. человек *Total economically active population 15 years of age and over, thous. persons*	в том числе *of which*				
		никогда не состоявшие в браке *never married*	состоящие в браке *married*	вдовые *widowed*	разведенные, разошедшиеся *divorced, separated*	
Азербайджан[1] (1999)						**Azerbaijan[1] (1999)**
мужчины	1820,6	455,0	1334,1	17,5	14,1	males
в % к итогу	***100***	***25,0***	***73,3***	***0,9***	***0,8***	***as % of total***
женщины	1579,7	333,4	1099,0	101,9	45,4	females
в % к итогу	***100***	***21,1***	***69,6***	***6,4***	***2,9***	***as % of total***
Армения (2001)						**Armenia (2001)**
мужчины	840,7	230,5	583,8	26,4		males
в % к итогу	***100***	***27,4***	***69,5***	***3,1***		***as % of total***
женщины	750,6	156,4	499,9	94,3		females
в % к итогу	***100***	***20,8***	***66,6***	***12,6***		***as % of total***
Кыргызстан (1999)						**Kyrgyzstan (1999)**
мужчины	1065,2	262,7	749,6	10,0	42,9	males
в % к итогу	***100***	***24,7***	***70,4***	***0,9***	***4,0***	***as % of total***
женщины	930,0	143,4	643,7	49,4	93,5	females
в % к итогу	***100***	***15,4***	***69,2***	***5,3***	***10,1***	***as % of total***
Таджикистан (2000)						**Tajikistan (2000)**
мужчины	1215,9	279,7	902,5	16,2	17,5	males
в % к итогу	***100***	***23,0***	***74,2***	***1,3***	***1,5***	***as % of total***
женщины	1002,4	180,6	726,2	58,1	37,5	females
в % к итогу	***100***	***18,0***	***72,5***	***5,8***	***3,7***	***as % of total***

[1]16 лет и старше.

[1]16 years of age and over.

Статус занятости
Status in employment

Население по статусу занятости
Population by status in employment

	Все занятое население в возрасте 15 лет и старше, тыс. человек *Total employed population 15 years of age and over, thous.persons*	в том числе по статусу занятости *of which by status in employment*			
		работающие по найму *employed*	работающие не по найму *self-employed*	не определен *not determined*	
Армения					**Armenia**
(2001)					**(2001)**
все население	1020,8	425,9	407,3	187,6	total population
в % к итогу	***100***	***41,7***	***39,9***	***18,4***	***as % of total***
городское	524,5	341,2	70,6	112,7	urban
в % к итогу	***100***	***65,1***	***13,5***	***21,5***	***as % of total***
сельское	496,3	84,7	336,7	74,9	rural
в % к итогу	***100***	***17,1***	***67,8***	***15,1***	***as % of total***
Беларусь					**Belarus**
(1999)					**(1999)**
все население	4446,9	4358,2	87,6	-	total population
в % к итогу	***100***	***98,0***	***2,0***	***-***	***as % of total***
городское	3316,8	3235,5	80,3	-	urban
в % к итогу	***100***	***97,5***	***2,4***	***-***	***as % of total***
сельское	1130,1	1122,7	7,3	-	rural
в % к итогу	***100***	***99,3***	***0,6***	***-***	***as % of total***
Кыргызстан					**Kyrgyzstan**
(1999)					**(1999)**
все население	1718,0	916,4	801,6	-	total population
в % к итогу	***100***	***53,3***	***46,7***	***-***	***as % of total***
городское	504,3	357,8	146,5	-	urban
в % к итогу	***100***	***70,9***	***29,1***	***-***	***as % of total***
сельское	1213,7	558,6	655,1	-	rural
в % к итогу	***100***	***46,0***	***54,0***	***-***	***as % of total***

Продолжение
Continued

	Все занятое население в возрасте 15 лет и старше, тыс. человек *Total employed population 15 years of age and over, thous.persons*	в том числе по статусу занятости *of which by status in employment*			
		работающие по найму *employed*	работающие не по найму *self-employed*	не определен *not determined*	
Россия[1]					**Russia[1]**
(2002)					**(2002)**
все население	61583,7	58304,2	3225,1	54,4	total population
в % к итогу	***100***	***94,7***	***5,2***	***0,1***	***as % of total***
городское	48532,1	45826,8	2656,1	49,2	urban
в % к итогу	***100***	***94,4***	***5,5***	***0,1***	***as % of total***
сельское	13051,6	12477,4	569,0	5,2	rural
в % к итогу	***100***	***95,6***	***4,4***	***0,0***	***as % of total***
Таджикистан					**Tajikistan**
(2000)					**(2000)**
все население	2012,4	1471,5	540,9	-	total population
в % к итогу	***100***	***73,1***	***26,9***	***-***	***as % of total***
городское	390,9	286,5	104,4	-	urban
в % к итогу	***100***	***73,3***	***26,7***	***-***	***as % of total***
сельское	1621,5	1185,0	436,5	-	rural
в % к итогу	***100***	***73,1***	***26,9***	***-***	***as % of total***
Украина					**Ukraine**
(2001)					**(2001)**
все население	17250,1	14255,3	1373,6	1621,2	total population
в % к итогу	***100***	***82,6***	***8,0***	***9,4***	***as % of total***
городское	11784,0	10783,8	835,1	165,1	urban
в % к итогу	***100***	***91,5***	***7,1***	***1,4***	***as % of total***
сельское	5466,1	3471,5	538,5	1456,1	rural
в % к итогу	***100***	***63,5***	***9,9***	***26,6***	***as % of total***

[1]Население частных домохозяйств.

[1] Population of private households.

Уровень безработицы городского и сельского населения
Unemployment rate of urban and rural population

	Численность безработных в возрасте 15 лет и старше, тыс.человек *Number of unemployed 15 years of age and over, thous. persons*			В процентах к экономически активному населению *As percentage of economically active population*			
	всего *total*	в том числе *of which*		всего *total*	в том числе *of which*		
		городское *urban*	сельское *rural*		городское *urban*	сельское *rural*	
Азербайджан[1] (1999)	552,6	378,5	174,1	16,3	23,2	9,9	Azerbaijan[1] (1999)
Армения (2001)	570,5	469,7	100,8	35,9	47,2	16,9	Armenia (2001)
Беларусь (1999)	296,0	241,3	54,7	6,2	6,8	4,6	Belarus (1999)
Казахстан (1999)	904,8	609,8	295,0	13,9	16,1	10,9	Kazakhstan (1999)
Кыргызстан (1999)	277,2	155,7	121,5	13,9	23,6	9,1	Kyrgyzstan (1999)
Россия[2] (2002)	7411,2	5037,4	2373,8	11,1	9,7	15,8	Russia[2] (2002)
Таджикистан (2000)	205,9	103,5	102,4	9,3	20,9	5,9	Tajikistan (2000)

[1] 16 лет и старше.
[2] Население частных домохозяйств в возрасте 15-64 года.

[1] 16 years of age and over.
[2] Population of private households 15-64 years of age.

Уровень безработицы мужчин и женщин среди экономически активного населения
Unemployment rate of males and females among economically active

	Численность безработных в возрасте 15 лет и старше, тыс.человек *Number of unemployed 15 years of age and over, thous.persons*			В процентах к экономически активному населению *As percentage of economically active population*			
	всего *total*	в том числе *of which* мужчины *males*	женщины *females*	всего *total*	в том числе *of which* мужчины *males*	женщины *females*	
Азербайджан[1] (1999)	552,6	258,3	294,3	16,3	14,2	18,6	Azerbaijan[1] (1999)
Армения (2001)	570,5	268,8	301,7	35,8	32,0	40,2	Armenia (2001)
Беларусь (1999)	296,0	158,4	137,6	6,2	6,5	6,0	Belarus (1999)
Казахстан (1999)	904,8	414,6	490,2	13,9	11,9	16,2	Kazakhstan (1999)
Кыргызстан (1999)	277,2	119,6	157,6	13,9	11,2	16,9	Kyrgyzstan (1999)
Россия[2] (2002)	7411,2	3740,3	3670,9	11,1	11,0	11,1	Russia[2] (2002)
Таджикистан (2000)	205,9	109,5	96,4	9,3	9,0	9,6	Tajikistan (2000)

[1] 16 лет и старше.
[2] Население частных домохозяйств в возрасте 15-64 года.

[1] 16 years of age and over.
[2] Population of private households 15-64 years of age.

Распределение безработных в возрасте 15 лет и старше по уровню образования
Distribution of unemployed 15 years of age and over by level of education

	Всего безработных, тыс. человек *Total unemployed, thous. persons*	в том числе имеют образование *of which have education*			
		высшее *higner*	среднее[1] *secondary[1]*	начальное *primary*	
Азербайджан[2] (1999)					**Azerbaijan[2] (1999)**
все население	552,6	52,6	482,0	10,0	total population
в % к итогу	***100***	***9,5***	***87,2***	***1,8***	***as % of total***
мужчины	258,3	32,5	221,0	2,9	males
в % к итогу	***100***	***12,6***	***85,6***	***1,1***	***as % of total***
женщины	294,3	20,1	261,0	7,1	females
в % к итогу	***100***	***6,8***	***88,7***	***2,4***	***as % of total***
Армения (2001)					**Armenia (2001)**
все население	570,5	86,4	467,4	15,1	total population
в % к итогу	***100***	***15,1***	***81,9***	***2,6***	***as % of total***
мужчины	268,8	40,2	218,4	9,3	males
в % к итогу	***100***	***15,0***	***81,3***	***3,5***	***as % of total***
женщины	301,7	46,2	249,0	5,8	females
в % к итогу	***100***	***15,3***	***82,5***	***1,9***	***as % of total***
Беларусь (1999)					**Belarus (1999)**
все население	296,0	31,8	259,6	3,9	total population
в % к итогу	***100***	***10,7***	***87,7***	***1,3***	***as % of total***
мужчины	158,4	17,1	138,4	2,4	males
в % к итогу	***100***	***10,8***	***87,4***	***1,5***	***as % of total***
женщины	137,6	14,7	121,2	1,5	females
в % к итогу	***100***	***10,7***	***88,1***	***1,1***	***as % of total***
Казахстан (1999)					**Kazakhstan (1999)**
все население	904,8	114,4	684,2	106,2	total population
в % к итогу	***100***	***12,7***	***75,6***	***11,7***	***as % of total***
мужчины	414,6	51,9	306,4	56,3	males
в % к итогу	***100***	***12,5***	***73,9***	***13,6***	***as % of total***
женщины	490,2	62,5	377,8	49,9	females
в % к итогу	***100***	***12,7***	***77,1***	***10,2***	***as % of total***

[2]16 лет и старше.

[2]16 years of age and over.

Продолжение
Continued

	Всего безработных, тыс. человек *Total unemployed, thous. persons*	в том числе имеют образование *of which have education*			
		высшее *higner*	среднее[1] *secondary*[1]	начальное *primary*	
Кыргызстан (1999)					**Kyrgyzstan (1999)**
все население	277,2	20,6	251,1	5,0	total population
в % к итогу	***100***	***7,4***	***90,6***	***1,8***	***as % of total***
мужчины	119,6	7,1	109,5	2,8	males
в % к итогу	***100***	***5,9***	***91,6***	***2,3***	***as % of total***
женщины	157,6	13,5	141,6	2,2	females
в % к итогу	***100***	***8,6***	***89,8***	***1,4***	***as % of total***
Россия[2] (2002)					**Russia[2] (2002)**
все население	7411,2	771,0	6463,6	149,9	total population
в % к итогу	***100***	***10,4***	***87,2***	***2,0***	***as % of total***
мужчины	3740,3	353,6	3280,3	91,6	males
в % к итогу	***100***	***9,5***	***87,7***	***2,4***	***as % of total***
женщины	3670,9	417,4	3183,3	58,3	females
в % к итогу	***100***	***11,4***	***86,7***	***1,6***	***as % of total***
Таджикистан (2000)					**Tajikistan (2000)**
все население	205,9	12,9	188,0	4,2	total population
в % к итогу	***100***	***6,3***	***91,3***	***2,0***	***as % of total***
мужчины	109,5	8,7	98,6	1,9	males
в % к итогу	***100***	***7,9***	***90,0***	***1,7***	***as % of total***
женщины	96,4	4,2	89,4	2,3	females
в % к итогу	***100***	***4,4***	***92,7***	***2,4***	***as % of total***

[1]Включая незаконченное высшее и среднее профессиональное.
[2] Население частных домохозяйств в возрасте 15-64 года.

[1] Including incomplete higher and secondary professional education.
[2] Population of private households 15-64 years of age.

Распределение безработных в возрасте 15 лет и старше по состоянию в браке
Distribution of unemployed 15 years of age and over by marital status

	Все население, тысяч человек *Total population, thousand persons*	в том числе *of which*				
		никогда не состоявшие в браке *never married*	состоящие в браке *married*	вдовые *widowed*	разведенные, разошедшиеся *divorced, separated*	
Азербайджан[1] (1999)						**Azerbaijan[1] (1999)**
мужчины	258,3	79,8	172,3	3,5	2,7	males
в % к итогу	***100***	***30,9***	***66,7***	***1,4***	***1,0***	***as % of total***
женщины	294,3	60,1	204,6	21,5	8,1	females
в % к итогу	***100***	***20,4***	***69,5***	***7,3***	***2,8***	***as % of total***
Армения(2001)						**Armenia(2001)**
мужчины	268,8	96,8	165,5	6,5		males
в % к итогу	***100***	***36,0***	***61,6***	***2,4***		***as % of total***
женщины	301,7	80,4	188,6	32,7		females
в % к итогу	***100***	***26,7***	***62,5***	***10,8***		***as % of total***
Казахстан (1999)						**Kazakhstan (1999)**
мужчины	414,6	174,5	208,1	4,1	27,9	males
в % к итогу	***100***	***42,1***	***50,2***	***1,0***	***6,7***	***as % of total***
женщины	490,2	119,6	311,3	15,7	43,6	females
в % к итогу	***100***	***24,4***	***63,5***	***3,2***	***8,9***	***as % of total***
Кыргызстан (1999)						**Kyrgyzstan (1999)**
мужчины	119,6	68,7	43,4	0,7	6,8	males
в % к итогу	***100***	***57,4***	***36,3***	***0,6***	***5,7***	***as % of total***
женщины	157,6	46,1	94,1	3,5	13,9	females
в % к итогу	***100***	***29,3***	***59,7***	***2,2***	***8,8***	***as % of total***
Таджикистан (2000)						**Tajikistan (2000)**
мужчины	109,5	50,6	55,1	1,4	2,4	males
в % к итогу	***100***	***46,2***	***50,3***	***1,3***	***2,2***	***as % of total***
женщины	96,4	29,2	58,7	4,1	4,4	females
в % к итогу	***100***	***30,3***	***60,9***	***4,2***	***4,6***	***as % of total***

[1]16 лет и старше.

[1]16 years of age and over.

Жилищные условия населения
Housing conditions of population

Основные формы собственности занимаемых жилых помещений
Main types of ownership of living quarters

	Население или домохозяйства, указавшие принадлежность жилого помещения *Population or household, indicated type of ownership of housing unit*	в том числе проживают в жилых помещениях, находящихся в собственности *of which occupy housing unit being in ownership*			
		частной *private*	государственной *state*	иной *other*	
	Все население/*Total population*				
Азербайджан					**Azerbaijan**
1989					1989
Население, тыс. человек	6448,5	4129,1	2212,5	106,9	Population, thous. persons
в % к итогу	*100*	*64,0*	*34,3*	*1,7*	*as % of total*
1999					1999
Домохозяйства, тысяч	1642,6	1249,3	208,1	185,2	Household, thousands
в % к итогу	*100*	*76,0*	*12,7*	*11,3*	*as % of total*
Армения					**Armenia**
1989					1989
Население, тыс. человек	2577,0	1187,9	1335,3	53,8	Population, thous. persons
в % к итогу	*100*	*46,1*	*51,8*	*2,1*	*as % of total*
2001					2001
Домохозяйства, тысяч	760,7	691,4	24,2	45,1	Household, thousands
в % к итогу	*100*	*90,9*	*3,2*	*5,9*	*as % of total*
Беларусь					**Belarus**
1989					1989
Население, тыс. человек	9677,1	3501,4	5610,2	565,5	Population, thous. persons
в % к итогу	*100*	*36,2*	*58,0*	*5,8*	*as % of total*
1999					1999
Население, тыс. человек	9760,8	5851,1	2565,5	1344,2	Population, thous. persons
в % к итогу	*100*	*59,9*	*26,3*	*13,8*	*as % of total*
Грузия					**Georgia**
1989					1989
Население, тыс. человек	5165,4	3287,6	1734,5	143,3	Population, thous. persons
в % к итогу	*100*	*63,6*	*33,6*	*2,8*	*as % of total*
Казахстан					**Kazakhstan**
1989					1989
Население, тыс. человек	15540,0	5195,8	10180,5	163,7	Population, thous. persons
в % к итогу	*100*	*33,4*	*65,5*	*1,1*	*as % of total*
1999					1999
Население, тыс. человек	14515,2	13792,8	652,7	69,7	Population, thous. persons
в % к итогу	*100*	*95,0*	*4,5*	*0,5*	*as % of total*

Продолжение
Continued

	Население или домохозяйства, указавшие принадлежность жилого помещения ***Population or household, indicated type of ownership of housing unit***	**в том числе проживают в жилых помещениях, находящихся в собственности** ***of which occupy housing unit being in ownership***			
		частной ***private***	**государственной** ***state***	**иной** ***other***	
	Все население/*Total population*				
Кыргызстан					**Kyrgyzstan**
1989					1989
Население, тыс. человек	3993,1	2796,1	1134,5	62,5	Population, thous. persons
в % к итогу	***100***	***70,0***	***28,4***	***1,6***	***as % of total***
1999					1999
Население, тыс. человек	4572,7	4362,7	168,0	42,0	Population, thous. persons
в % к итогу	***100***	***95,4***	***3,7***	***0,9***	***as % of total***
Молдова					**Moldova**
1989					1989
Население, тыс. человек	4141,6	2671,7	1343,0	126,9	Population, thous. persons
в % к итогу	***100***	***64,5***	***32,4***	***3,1***	***as % of total***
Россия[1]					**Russia**[1]
1989					1989
Население, тыс. человек	139477,5	33750,5	101344,1	4382,9	Population, thous. persons
в % к итогу	***100***	***24,2***	***72,7***	***3,1***	***as % of total***
Таджикистан					**Tajikistan**
1989					1989
Население, тыс. человек	4885,1	3586,3	1248,0	50,8	Population, thous. persons
в % к итогу	***100***	***73,4***	***25,6***	***1,0***	***as % of total***
2000					2000
Население, тыс. человек	6061,4	5808,7	241,7	11,0	Population, thous. persons
в % к итогу	***100***	***95,8***	***4,0***	***0,2***	***as % of total***
Туркменистан					**Turkmenistan**
1989					1989
Население, тыс. человек	3356,2	2216,1	1123,2	16,9	Population, thous. persons
в % к итогу	***100***	***66,0***	***33,5***	***0,5***	***as % of total***
Узбекистан					**Uzbekistan**
1989					1989
Население, тыс. человек	18779,0	13821,2	4746,1	211,7	Population, thous. persons
в % к итогу	***100***	***73,6***	***25,3***	***1,1***	***as % of total***
Украина[1]					**Ukraine**[1]
1989					1989
Население, тыс. человек	49335,4	24048,2	23625,9	1661,3	Population, thous. persons
в % к итогу	***100***	***48,7***	***47,9***	***3,4***	***as % of total***

Продолжение
Continued

	Население или домохозяйства, указавшие принадлежность жилого помещения ***Population or household, indicated type of ownership of housing unit***	**в том числе проживают в жилых помещениях, находящихся в собственности** ***of which occupy housing unit being in ownership***			
		частной ***private***	**государственной** ***state***	**иной** ***other***	
	Городское население / *Urban population*				
Азербайджан					**Azerbaijan**
1989					1989
Население, тыс. человек	3465,1	1311,8	2049,5	103,8	Population, thous. persons
в % к итогу	***100***	***37,9***	***59,1***	***3,0***	***as % of total***
1999					1999
Домохозяйства, тысяч	889,7	566,3	184,7	138,7	Household, thousands
в % к итогу	***100***	***63,6***	***20,8***	***15,6***	***as % of total***
Армения					**Armenia**
1989					1989
Население, тыс. человек	1742,0	475,7	1214,1	52,2	Population, thous. persons
в % к итогу	***100***	***27,3***	***69,7***	***3,0***	***as % of total***
2001					2001
Домохозяйства, тысяч	507,9	458,1	19,4	30,4	Household, thousands
в % к итогу	***100***	***90,2***	***3,8***	***6,0***	***as % of total***
Беларусь					**Belarus**
1989					1989
Население, тыс. человек	6276,3	1098,9	4618,9	558,5	Population, thous. persons
в % к итогу	***100***	***17,5***	***73,6***	***8,9***	***as % of total***
1999					1999
Население, тыс. человек	6758,0	3511,4	2428,3	818,3	Population, thous. persons
в % к итогу	***100***	***52,0***	***35,9***	***12,1***	***as % of total***
Грузия					**Georgia**
1989					1989
Население, тыс. человек	2821,2	1050,3	1629,4	141,5	Population, thous. persons
в % к итогу	***100***	***37,2***	***57,8***	***5,0***	***as % of total***
Казахстан					**Kazakhstan**
1989					1989
Население, тыс. человек	8754,1	2126,3	6467,9	159,9	Population, thous. persons
в % к итогу	***100***	***24,3***	***73,9***	***1,8***	***as % of total***
1999					1999
Население, тыс. человек	8066,8	7486,6	534,3	45,9	Population, thous. persons
в % к итогу	***100***	***92,8***	***6,6***	***0,6***	***as % of total***

Продолжение
Continued

	Население или домохозяйства, указавшие принадлежность жилого помещения ***Population or household, indicated type of ownership of housing unit***	**в том числе проживают в жилых помещениях, находящихся в собственности** ***of which occupy housing unit being in ownership***			
		частной ***private***	**государственной** ***state***	**иной** ***other***	
	Городское население / *Urban population*				
Кыргызстан					**Kyrgyzstan**
1989					1989
Население, тыс. человек	1468,7	618,0	794,4	56,3	Population, thous. persons
в % к итогу	***100***	***42,1***	***54,1***	***3,8***	***as % of total***
1999					1999
Население, тыс. человек	1523,5	1377,2	123,7	22,6	Population, thous. persons
в % к итогу	***100***	***90,4***	***8,1***	***1,5***	***as % of total***
Молдова					**Moldova**
1989					1989
Население, тыс. человек	1857,5	527,4	1203,6	126,5	Population, thous. persons
в % к итогу	***100***	***28,4***	***64,8***	***6,8***	***as % of total***
Россия[1]					**Russia**[1]
1989					1989
Население, тыс. человек	102050,5	14458,9	83251,3	4340,3	Population, thous. persons
в % к итогу	***100***	***14,2***	***81,6***	***4,2***	***as % of total***
Таджикистан					**Tajikistan**
1989					1989
Население, тыс. человек	1560,4	630,4	887,1	42,9	Population, thous. persons
в % к итогу	***100***	***40,4***	***56,9***	***2,7***	***as % of total***
2000					2000
Население, тыс. человек	1595,5	1403,5	185,6	6,4	Population, thous. persons
в % к итогу	***100***	***88,0***	***11,6***	***0,4***	***as % of total***
Туркменистан					**Turkmenistan**
1989					1989
Население, тыс. человек	1488,0	536,9	935,2	15,9	Population, thous. persons
в % к итогу	***100***	***36,1***	***62,8***	***1,1***	***as % of total***
Узбекистан					**Uzbekistan**
1989					1989
Население, тыс. человек	7469,7	3785,3	3523,6	160,8	Population, thous. persons
в % к итогу	***100***	***50,7***	***47,2***	***2,1***	***as % of total***
Украина[1]					**Ukraine**[1]
1989					1989
Население, тыс. человек	32612,8	9553,8	21403,3	1655,7	Population, thous. persons
в % к итогу	***100***	***29,3***	***65,6***	***5,1***	***as % of total***

Продолжение
Continued

	Население или домохозяйства, указавшие принадлежность жилого помещения *Population or household, indicated type of ownership of housing unit*	в том числе проживают в жилых помещениях, находящихся в собственности *of which occupy housing unit being in ownership*			
		частной *private*	государственной *state*	иной *other*	
	Сельское население / ***Rural population***				
Азербайджан					**Azerbaijan**
1989					1989
Население, тыс. человек	2983,4	2817,3	163,0	3,1	Population, thous. persons
в % к итогу	***100***	***94,4***	***5,5***	***0,1***	***as % of total***
1999					1999
Домохозяйства, тысяч	752,9	683,0	23,4	46,5	Household, thousands
в % к итогу	***100***	***90,7***	***3,1***	***6,2***	***as % of total***
Армения					**Armenia**
1989					1989
Население, тыс. человек	835,0	712,2	121,2	1,6	Population, thous. persons
в % к итогу	***100***	***85,3***	***14,5***	***0,2***	***as % of total***
2001					2001
Домохозяйства, тысяч	252,8	233,3	4,8	14,7	Household, thousands
в % к итогу	***100***	***92,3***	***1,9***	***5,8***	***as % of total***
Беларусь					**Belarus**
1989					1989
Население, тыс. человек	3400,8	2402,5	991,3	7,0	Population, thous. persons
в % к итогу	***100***	***70,6***	***29,2***	***0,2***	***as % of total***
1999					1999
Население, тыс. человек	3002,8	2339,7	137,2	525,9	Population, thous. persons
в % к итогу	***100***	***77,9***	***4,6***	***17,5***	***as % of total***
Грузия					**Georgia**
1989					1989
Население, тыс. человек	2344,2	2237,3	105,1	1,8	Population, thous. persons
в % к итогу	***100***	***95,4***	***4,5***	***0,1***	***as % of total***
Казахстан					**Kazakhstan**
1989					1989
Население, тыс. человек	6785,9	3069,5	3712,6	3,8	Population, thous. persons
в % к итогу	***100***	***45,2***	***54,7***	***0,1***	***as % of total***
1999					1999
Население, тыс. человек	6448,4	6306,2	118,4	23,8	Population, thous. persons
в % к итогу	***100***	***97,8***	***1,8***	***0,4***	***as % of total***

Продолжение/*Continued*

	Население или домохозяйства, указавшие принадлежность жилого помещения *Population or household, indicated type of ownership of housing unit*	в том числе проживают в жилых помещениях, находящихся в собственности *of which occupy housing unit being in ownership*			
		частной *private*	государственной *state*	иной *other*	
	Сельское население / ***Rural population***				
Кыргызстан 1989					**Kyrgyzstan** 1989
Население, тыс. человек	2524,4	2178,1	340,1	6,2	Population, thous. persons
в % к итогу	***100***	***86,3***	***13,5***	***0,2***	***as % of total***
1999					1999
Население, тыс. человек	3049,2	2985,5	44,3	19,4	Population, thous. persons
в % к итогу	***100***	***97,9***	***1,5***	***0,6***	***as % of total***
Молдова 1989					**Moldova** 1989
Население, тыс. человек	2284,1	2144,3	139,4	0,4	Population, thous. persons
в % к итогу	***100***	***93,9***	***6,1***	***0,0***	***as % of total***
Россия[1] 1989					**Russia**[1] 1989
Население, тыс. человек	37427,0	19291,6	18092,8	42,6	Population, thous. persons
в % к итогу	***100***	***51,5***	***48,3***	***0,1***	***as % of total***
Таджикистан 1989					**Tajikistan** 1989
Население, тыс. человек	3324,7	2955,9	360,9	7,9	Population, thous. persons
в % к итогу	***100***	***88,9***	***10,9***	***0,2***	***as % of total***
2000					2000
Население, тыс. человек	4465,9	4405,2	56,1	4,6	Population, thous. persons
в % к итогу	***100***	***98,6***	***1,3***	***0,1***	***as % of total***
Туркменистан 1989					**Turkmenistan** 1989
Население, тыс. человек	1868,2	1679,2	188,0	1,0	Population, thous. persons
в % к итогу	***100***	***89,9***	***10,1***	***0,05***	***as % of total***
Узбекистан 1989					**Uzbekistan** 1989
Население, тыс. человек	11309,3	10035,9	1222,5	50,9	Population, thous. persons
в % к итогу	***100***	***88,7***	***10,8***	***0,5***	***as % of total***
Украина[1] 1989					**Ukraine**[1] 1989
Население, тыс. человек	16722,6	14494,4	2222,6	5,6	Population, thous. persons
в % к итогу	***100***	***86,7***	***13,3***	***0,0***	***as % of total***

[1]Данный вопрос не был предусмотрен программой переписи раунда 2000 года.

[1]The given matter was not envisaged by the programme of the census round 2000.

Основные типы занимаемых жилых помещений
Main types of living quarters

	Население, указавшее тип жилого помещения (тыс. человек; доля) *Population indicated the type of living quarters (thous. persons; share)*	в том числе проживают в *of which occupy*					
		индивидуальном доме *individual housing unit*	части индивидуального дома *part of individual housing unit*	отдельной квартире *separate apartment*	общей (коммунальной) квартире *collective (shared) apartment*	общежитии *hostel*	
	Все население/ *Total population*						
Азербайджан							**Azerbaijan**
1989	6451,1	3871,5	403,0	1716,1	304,0	156,5	1989
в % к итогу	*100*	*60,0*	*6,3*	*26,6*	*4,7*	*2,4*	*as % of total*
Армения							**Armenia**
1989	2577,7	1075,7	160,9	1238,7	53,4	49,0	1989
в % к итогу	*100*	*41,7*	*6,2*	*48,1*	*2,1*	*1,9*	*as % of total*
Беларусь							**Belarus**
1989	9677,6	3475,8	354,5	4705,8	463,6	677,9	1989
в % к итогу	*100*	*35,9*	*3,7*	*48,6*	*4,8*	*7,0*	*as % of total*
1999	9762,5	3081,9	230,2	5475,2	401,2	574,0	1999
в % к итогу	*100*	*31,6*	*2,3*	*56,1*	*4,1*	*5,9*	*as % of total*
Грузия							**Georgia**
1989	5165,7	2993,3	323,9	1588,1	188,8	71,6	1989
в % к итогу	*100*	*57,9*	*6,3*	*30,7*	*3,7*	*1,4*	*as % of total*
Казахстан							**Kazakhstan**
1989	15549,0	5879,0	324,2	8260,5	382,2	703,1	1989
в % к итогу	*100*	*37,8*	*2,1*	*53,1*	*2,5*	*4,5*	*as % of total*
1999	14517,9	7745,3	27,5	6460,6	25,0	259,5	1999
в % к итогу	*100*	*53,3*	*0,2*	*44,5*	*0,2*	*1,8*	*as % of total*
Кыргызстан							**Kyrgyzstan**
1989	3996,6	2709,5	123,7	879,4	161,8	122,2	1989
в % к итогу	*100*	*67,8*	*3,1*	*22,0*	*4,0*	*3,1*	*as % of total*
1999	4760,0	3599,5	240,5	788,0	52,0	80,0	1999
в % к итогу	*100*	*75,6*	*5,0*	*16,6*	*1,1*	*1,7*	*as % of total*
Молдова							**Moldova**
1989	4141,8	2514,3	183,1	1058,1	74,4	311,9	1989
в % к итогу	*100*	*60,7*	*4,4*	*25,6*	*1,8*	*7,5*	*as % of total*
Россия							**Russia**
1989	139553,0	33025,3	3793,0	86429,5	8473,7	7831,5	1989
в % к итогу	*100*	*23,7*	*2,7*	*61,9*	*6,1*	*5,6*	*as % of total*
2002	140932,1	37609,8	…	96330,2	2270,9	4721,2	2002
в % к итогу	*100*	*26,7*	…	*68,4*	*1,6*	*3,3*	*as % of total*
Таджикистан							**Tajikistan**
1989	4885,4	3618,2	158,6	895,0	118,8	94,8	1989
в % к итогу	*100*	*74,1*	*3,3*	*18,3*	*2,4*	*1,9*	*as % of total*
2000	6061,4	4832,9	409,8	722,5	57,6	38,6	2000
в % к итогу	*100*	*79,7*	*6,8*	*11,9*	*1,0*	*0,6*	*as % of total*
Туркменистан							**Turkmenistan**
1989	3356,6	2148,9	103,1	941,5	106,1	57,0	1989
в % к итогу	*100*	*64,0*	*3,1*	*28,0*	*3,2*	*1,7*	*as % of total*
Узбекистан							**Uzbekistan**
1989	18781,5	13460,6	756,4	3833,8	426,8	303,9	1989
в % к итогу	*100*	*71,7*	*4,0*	*20,4*	*2,3*	*1,6*	*as % of total*
Украина							**Ukraine**
1989	49340,1	23001,8	2009,1	20502,2	1379,4	2447,6	1989
в % к итогу	*100*	*46,6*	*4,1*	*41,6*	*2,8*	*5,0*	*as % of total*

Продолжение
Continued

	Население, указавшее тип жилого помещения (тыс. человек; доля) *Population indicated the type of living quarters (thous. persons; share)*	в том числе проживают в *of which occupy*					
		индивидуальном доме *individual housing unit*	части индивидуального дома *part of individual housing unit*	отдельной квартире *separate apartment*	общей (коммунальной) квартире *collective (shared) apartment*	общежитии *hostel*	
	Городское население/*Urban population*						
Азербайджан							**Azerbaijan**
1989	3467,0	1232,8	142,8	1678,7	259,2	153,5	1989
в % к итогу	*100*	*35,6*	*4,1*	*48,4*	*7,5*	*4,4*	*as % of total*
Армения							**Armenia**
1989	1742,3	406,6	88,8	1169,2	32,6	45,1	1989
в % к итогу	*100*	*23,3*	*5,1*	*67,1*	*1,9*	*2,6*	*as % of total*
Беларусь							**Belarus**
1989	6276,8	908,1	232,7	4083,6	431,7	620,7	1989
в % к итогу	*100*	*14,5*	*3,7*	*65,0*	*6,9*	*9,9*	*as % of total*
1999	6759,1	875,5	88,6	4882,9	375,3	536,8	1999
в % к итогу	*100*	*13,0*	*1,3*	*72,2*	*5,6*	*7,9*	*as % of total*
Грузия							**Georgia**
1989	2821,5	903,7	158,5	1531,3	169,5	58,5	1989
в % к итогу	*100*	*32,0*	*5,6*	*54,3*	*6,0*	*2,1*	*as % of total*
Казахстан							**Kazakhstan**
1989	8760,8	2075,8	144,7	5692,7	213,1	634,5	1989
в % к итогу	*100*	*23,7*	*1,7*	*65,0*	*2,4*	*7,2*	*as % of total*
1999	8068,5	2580,8	13,3	5206,1	21,8	246,5	1999
в % к итогу	*100*	*32,0*	*0,2*	*64,5*	*0,3*	*3,0*	*as % of total*
Кыргызстан							**Kyrgyzstan**
1989	1471,7	574,7	57,0	669,5	66,9	103,6	1989
в % к итогу	*100*	*39,1*	*3,9*	*45,5*	*4,5*	*7,0*	*as % of total*
1999	1644,8	766,6	95,0	672,8	34,2	76,2	1999
в % к итогу	*100*	*46,6*	*5,8*	*40,9*	*2,1*	*4,6*	*as % of total*
Молдова							**Moldova**
1989	1857,6	440,8	94,4	973,7	64,9	283,8	1989
в % к итогу	*100*	*23,7*	*5,1*	*52,4*	*3,5*	*15,3*	*as % of total*
Россия							**Russia**
1989	102112,7	12344,3	2639,3	72009,9	7898,9	7220,3	1989
в % к итогу	*100*	*12,1*	*2,6*	*70,5*	*7,7*	*7,1*	*as % of total*
2002	103027,9	14466,2	...	81982,2	2121,7	4457,8	2002
в % к итогу	*100*	*14,0*	*...*	*79,6*	*2,1*	*4,3*	*as % of total*
Таджикистан							**Tajikistan**
1989	1560,6	616,0	36,9	775,0	53,4	79,3	1989
в % к итогу	*100*	*39,5*	*2,4*	*49,6*	*3,4*	*5,1*	*as % of total*
2000	1595,5	774,1	72,6	676,4	36,2	36,2	2000
в % к итогу	*100*	*48,5*	*4,5*	*42,4*	*2,3*	*2,3*	*as % of total*
Туркменистан							**Turkmenistan**
1989	1488,4	526,5	28,0	811,7	68,1	54,1	1989
в % к итогу	*100*	*35,4*	*1,9*	*54,5*	*4,6*	*3,6*	*as % of total*
Узбекистан							**Uzbekistan**
1989	7471,5	3642,6	233,9	3119,6	204,2	271,2	1989
в % к итогу	*100*	*48,8*	*3,1*	*41,8*	*2,7*	*3,6*	*as % of total*
Украина							**Ukraine**
1989	32617,2	8239,5	1469,6	19311,1	1308,6	2288,4	1989
в % к итогу	*100*	*25,3*	*4,5*	*59,2*	*4,0*	*7,0*	*as % of total*

Продолжение
Continued

	Население, указавшее тип жилого помещения (тыс. человек; доля) *Population indicated the type of living quarters (thous. persons; share)*	в том числе проживают в *of which occupy*					
		индивидуальном доме *individual housing unit*	части индивидуального дома *part of individual housing unit*	отдельной квартире *separate apartment*	общей (коммунальной) квартире *collective (shared) apartment*	общежитии *hostel*	
	Сельское население/ *Rural population*						
Азербайджан							**Azerbaijan**
1989	2984,1	2638,7	260,2	37,4	44,8	3,0	1989
в % к итогу	*100*	*88,4*	*8,7*	*1,3*	*1,5*	*0,1*	*as % of total*
Армения							**Armenia**
1989	835,4	669,1	72,1	69,5	20,8	3,9	1989
в % к итогу	*100*	*80,1*	*8,6*	*8,3*	*2,5*	*0,5*	*as % of total*
Беларусь							**Belarus**
1989	3400,8	2567,7	121,8	622,2	31,9	57,2	1989
в % к итогу	*100*	*75,5*	*3,6*	*18,3*	*0,9*	*1,7*	*as % of total*
1999	3003,4	2206,4	141,6	592,3	25,9	37,2	1999
в % к итогу	*100*	*73,5*	*4,7*	*19,7*	*0,9*	*1,2*	*as % of total*
Грузия							**Georgia**
1989	2344,2	2089,6	165,4	56,8	19,3	13,1	1989
в % к итогу	*100*	*89,1*	*7,1*	*2,4*	*0,8*	*0,6*	*as % of total*
Казахстан							**Kazakhstan**
1989	6788,2	3803,2	179,5	2567,8	169,1	68,6	1989
в % к итогу	*100*	*56,0*	*2,7*	*37,8*	*2,5*	*1,0*	*as % of total*
1999	6449,4	5164,5	14,2	1254,5	3,2	13,0	1999
в % к итогу	*100*	*80,1*	*0,2*	*19,4*	*0,1*	*0,2*	*as % of total*
Кыргызстан							**Kyrgyzstan**
1989	2524,9	2134,8	66,7	209,9	94,9	18,6	1989
в % к итогу	*100*	*84,6*	*2,6*	*8,3*	*3,8*	*0,7*	*as % of total*
1999	3115,2	2832,9	145,5	115,2	17,8	3,8	1999
в % к итогу	*100*	*90,9*	*4,7*	*3,7*	*0,6*	*0,1*	*as % of total*
Молдова							**Moldova**
1989	2284,2	2073,5	88,7	84,4	9,5	28,1	1989
в % к итогу	*100*	*90,8*	*3,9*	*3,7*	*0,5*	*1,2*	*as % of total*
Россия							**Russia**
1989	37440,3	20681,0	1153,7	14419,6	574,8	611,2	1989
в % к итогу	*100*	*55,3*	*3,1*	*38,5*	*1,5*	*1,6*	*as % of total*
2002	37904,2	23143,6	...	14348,0	149,2	263,4	2002
в % к итогу	*100*	*61,0*	*...*	*37,9*	*0,4*	*0,7*	*as % of total*
Таджикистан							**Tajikistan**
1989	3324,8	3002,2	121,7	120,0	65,4	15,5	1989
в % к итогу	*100*	*90,3*	*3,6*	*3,6*	*2,0*	*0,5*	*as % of total*
2000	4465,9	4058,8	337,2	46,1	21,4	2,4	2000
в % к итогу	*100*	*90,9*	*7,5*	*1,0*	*0,5*	*0,1*	*as % of total*
Туркменистан							**Turkmenistan**
1989	1868,2	1622,4	75,1	129,8	38,0	2,9	1989
в % к итогу	*100*	*86,8*	*4,0*	*6,9*	*2,0*	*0,2*	*as % of total*
Узбекистан							**Uzbekistan**
1989	11310,0	9818,0	522,5	714,2	222,6	32,7	1989
в % к итогу	*100*	*86,8*	*4,6*	*6,3*	*2,0*	*0,3*	*as % of total*
Украина							**Ukraine**
1989	16722,9	14762,3	539,5	1191,1	70,8	159,2	1989
в % к итогу	*100*	*88,3*	*3,2*	*7,1*	*0,4*	*1,0*	*as % of total*

Домохозяйства по типу занимаемых жилых помещений

Households by type of living quarters	**Всего, тысяч** ***Total, thousands***	**в том числе** ***of which*** **городские** ***urban***	**сельские** ***rural***	
Азербайджан (1999)				**Azerbaijan (1999)**
Число домохозяйств, указавших тип жилого помещения	1683,4	908,9	774,5	Number of households indicated the type of living quarters
в том числе проживают:				of which occupy:
в индивидуальном доме	1077,8	419,6	658,2	individual housing unit
в % к итогу	***64,0***	***46,2***	***85,0***	***as % of total***
в части индивидуального дома	38,0	16,2	21,8	a part of individual housing unit
в % к итогу	***2,2***	***1,8***	***2,8***	***as % of total***
в отдельной квартире	454,5	412,1	42,4	separate apartment
в % к итогу	***27,0***	***45,3***	***5,5***	***as % of total***
в общежитии	58,1	43,6	14,5	hostel
в % к итогу	***3,5***	***4,8***	***1,9***	***as % of total***
в других жилых и нежилых помещениях, используемых для проживания	55,0	17,4	37,6	other living quarters intended and not intended for habitation
в % к итогу	***3,3***	***1,9***	***4,8***	***as % of total***
Армения (2001)				**Armenia (2001)**
Число домохозяйств, указавших тип жилого помещения	762,8	508,5	254,3	Number of households indicated the type of living quarters
в том числе проживают:				of which occupy:
в индивидуальном доме, части индивидуального дома и отдельной квартире	718,6	481,8	236,8	individual housing unit, a part of individual housing unit and separate apartment
в % к итогу	***94,2***	***94,8***	***93,1***	***as % of total***
в общей (коммунальной) квартире	1,9	1,2	0,7	collective(shared) apartment
в % к итогу	***0,2***	***0,2***	***0,3***	***as % of total***
в домике, временном пристанище	36,3	21,4	14,9	temporary dwelling
в % к итогу	***4,8***	***4,2***	***5,9***	***as % of total***
в общежитии и институциональных помещениях	3,7	3,1	0,6	hostel and institutional premises
в % к итогу	***0,5***	***0,6***	***0,2***	***as % of total***
в других жилых помещаниях	2,3	1,0	1,3	other living quarters
в % к итогу	***0,3***	***0,2***	***0,5***	***as % of total***

Продолжение
Continued

	Всего, тысяч *Total, thousands*	в том числе *of which*		
		городские *urban*	сельские *rural*	
Беларусь (1999)				**Belarus (1999)**
Число домохозяйств, указавших тип жилого помещения	3854,2	2580,7	1273,5	Number of households indicated the type of living quarters
в том числе проживают:				of which occupy:
в индивидуальном доме	1296,6	327,0	969,6	individual housing unit
в % к итогу	***33,6***	***12,7***	***76,1***	***as % of total***
в части индивидуального дома	97,9	36,4	61,5	a part of individual housing unit
в % к итогу	***2,5***	***1,4***	***4,8***	***as % of total***
в отдельной квартире	1925,3	1731,4	193,9	separate apartment
в % к итогу	***50,0***	***67,1***	***15,2***	***as % of total***
в общей (коммунальной) квартире	175,4	164,3	11,1	collective (shared) apartment
в % к итогу	***4,6***	***6,4***	***0,9***	***as % of total***
в общежитии	304,8	285,9	18,9	hostel
в % к итогу	***7,9***	***11,1***	***1,5***	***as % of total***
снимают жилое помещение у граждан	50,9	34,3	16,6	those who take on lease living quarters from citizents
в % к итогу	***1,3***	***1,3***	***1,3***	***as % of total***
в других жилых и нежилых помещениях, используемых для проживания	3,3	1,4	1,9	other living quarters intended and not intended for habitation
в % к итогу	***0,1***	***0,05***	***0,2***	***as % of total***
Казахстан (1999)				**Kazakhstan (1999)**
Число домохозяйств, указавших тип жилого помещения	4063,9	2591,4	1472,5	Number of households indicated the type of living quarters
в том числе проживают:				of which occupy:
в индивидуальном доме	1797,5	662,6	1134,9	individual housing unit
в % к итогу	***44,2***	***25,5***	***77,1***	***as % of total***
в части индивидуального дома	8,6	4,4	4,2	a part of individual housing unit
в % к итогу	***0,2***	***0,2***	***0,3***	***as % of total***
в отдельной квартире	2157,5	1829,0	328,5	separate apartment
в % к итогу	***53,1***	***70,6***	***22,3***	***as % of total***
в общей (коммунальной) квартире	10,5	9,4	1,1	collective (shared) aparment
в % к итогу	***0,3***	***0,4***	***0,1***	***as % of total***
в общежитии	89,8	86,0	3,8	hostel

Продолжение
Continued

	Всего, тысяч *Total, thousands*	в том числе *of which*		
		городские *urban*	сельские *rural*	
Кыргызстан (1999)				**Kyrgyzstan (1999)**
Число домохозяйств, указавших тип жилого помещения	1101,8	472,6	629,2	Number of households indicated the type of living quarters
в том числе проживают:				of which occupy:
в индивидуальном доме	734,3	183,1	551,2	individual housing unit
в % к итогу	***66,6***	***38,7***	***87,6***	***as % of total***
в части индивидуального дома	66,2	28,5	37,7	a part of individual housing unit
в % к итогу	***6,0***	***6,0***	***6,0***	***as % of total***
в отдельной квартире	245,5	213,1	32,4	separate apartment
в % к итогу	***22,3***	***45,1***	***5,1***	***as % of total***
в общей (коммунальной) квартире	16,3	11,9	4,4	collective (shared) apartment
в % к итогу	***1,5***	***2,5***	***0,7***	***as % of total***
в общежитии	33,1	31,5	1,6	hostel
в % к итогу	***3,0***	***6,7***	***0,3***	***as % of total***
в других жилых и нежилых помещениях, используемых для проживания	6,4	4,5	1,9	other living quarters intended and not intended for habitation
в % к итогу	***0,6***	***1,0***	***0,3***	***as % of total***
Россия (2002)				**Russia (2002)**
Число домохозяйств, (без снимающих жилые помещения у отдельных граждан)	48368,4	35364,8	13003,6	Number of households (excluding those, who take on lease living quarters from citizens)
в том числе проживают:				of which occupy:
в индивидуальном доме	12953,7	4870,2	8083,5	individual housing unit
в % к итогу	***26,8***	***13,8***	***62,2***	***as % of total***
в отдельной квартире	34463,4	29598,3	4865,1	separate apartment
в % к итогу	***71,2***	***83,7***	***37,4***	***as % of total***
в общей (коммунальной) квартире	951,3	896,3	55,0	collective (shared) apartment
в % к итогу	***2,0***	***2,5***	***0,4***	***as % of total***
Число домохозяйств, снимающих жилые помещения у граждан	1619,6	1341,6	278,0	Households taking on lease living quarters from citizens

Продолжение
Continued

	Всего, тысяч ***Total, thousands***	**в том числе** ***of which***		
		городские ***urban***	**сельские** ***rural***	
Таджикистан (2000)				**Tajikistan (2000)**
Число домохозяйств, указавших тип жилого помещения	1046,1	359,5	686,6	Number of households indicated the type of living quarters
в том числе проживают:				of which occupy:
в индивидуальном доме	726,1	132,4	593,7	individual housing unit
в % к итогу	***69,4***	***36,8***	***86,5***	***as % of total***
в части индивидуального дома	95,4	16,8	78,6	a part of individual housing unit
в % к итогу	***9,1***	***4,7***	***11,4***	***as % of total***
в отдельной квартире	186,0	177,3	8,7	separate apartment
в % к итогу	***17,8***	***49,3***	***1,3***	***as % of total***
в общей (коммунальной) квартире	12,2	8,5	3,7	collective (shared) apartment
в % к итогу	***1,2***	***2,4***	***0,5***	***as % of total***
в общежитии	18,4	17,9	0,5	hostel
в % к итогу	***1,8***	***5,0***	***0,1***	***as % of total***
снимают жилое помещение у граждан	6,5	5,6	0,9	those who take on lease living quarters from citizens
в % к итогу	***0,6***	***1,5***	***0,1***	***as % of total***
в других жилых и нежилых помещениях, используемых для проживания	1,5	1,0	0,5	other living quarters intended and not intended for habitation
в % к итогу	***0,1***	***0,3***	***0,1***	***as % of total***

Продолжение
Continued

	Всего, тысяч ***Total, thousands***	**в том числе** ***of which***		
		городские ***urban***	**сельские** ***rural***	
Украина (2001)				**Ukraine (2001)**
Число домохозяйств, указавших тип жилого помещения	18200,6	12471,2	5729,4	Number of households indicated the type of living quarters
в том числе проживают:				of which occupy:
в индивидуальном доме	8068,5	2935,6	5132,9	individual housing unit
в % к итогу	***44,3***	***23,5***	***89,6***	***as % of total***
в части индивидуального дома	613,1	444,1	169,0	a part of individual housing unit
в % к итогу	***3,4***	***3,6***	***3,0***	***as % of total***
в отдельной квартире	8125,5	7805,0	320,5	separate apartment
в % к итогу	***44,6***	***62,6***	***5,6***	***as % of total***
в общей (коммунальной) квартире	230,9	218,4	12,5	collective (shared) apartment
в % к итогу	***1,3***	***1,7***	***0,2***	***as % of total***
в общежитии, гостинице	856,4	817,7	38,7	hostel, hotel
в % к итогу	***4,7***	***6,6***	***0,7***	***as % of total***
снимают жилое помещение у граждан	252,8	209,9	42,9	those who take on lease living quarters from citizens
в % к итогу	***1,4***	***1,7***	***0,7***	***as % of total***
в других жилых и нежилых помещениях, используемых для проживания	53,4	40,5	12,9	other living quarters intended and not intended for habitation
в % к итогу	***0,3***	***0,3***	***0,2***	***as % of total***

Средний размер общей и жилой площади
Average size of total and dwelling space

	Средний размер площади, приходящейся на одного человека, кв.м *Average size of space per one person, sq.m*		
	общая площадь *total space*	жилая площадь *dvellining space*	
Азербайджан			**Azerbaijan**
1989	12	8	1989
1999	14	9	1999
Армения			**Armenia**
1989	12	8	1989
Беларусь			**Belarus**
1989	16	11	1989
1999	19	13	1999
Грузия			**Georgia**
1989	20	14	1989
Казахстан			**Kazakhstan**
1989	13	9	1989
1999	17	12	1999
Кыргызстан			**Kyrgyzstan**
1989	13	9	1989
1999	13	10	1999
Молдова			**Moldova**
1989	18	12	1989
Россия			**Russia**
1989	15	10	1989
2002	19	…	2002
Таджикистан			**Tajikistan**
1989	10	7	1989
2000	13	8	2000
Туркменистан			**Turkmenistan**
1989	13	9	1989
Узбекистан			**Uzbekistan**
1989	14	9	1989
Украина			**Ukraine**
1989	17	11	1989
2001	21	14	2001

Основные виды благоустройства жилых помещений
Main types of facilities in living quarters

	Население или домохозяйства, указавшие вид благоустройства *Population or household indicated the type of facilities*	в том числе проживают в помещениях, оборудованных *of which occupy housing units, equipped with*						
		центральным отоплением[1] *central heating system*[1]	водопроводом[2] *water supply*[2]	канализацией[2] *sewerage*[2]	горячим водоснабжением[2] *hot water supply*[2]	газом или электроплитой[2] *gas or electric stove*[2]	ванной или душем[2] *bath or shower*[2]	
	Все население/ *Total population*							
Азербайджан								**Azerbaijan**
1989								1989
Население, тыс. человек	6451,1	1581,7	2959,7	2268,7	708,2	5207,2	1729,5	Population, thous. persons
в % к итогу	***100***	***24,5***	***45,9***	***35,2***	***11,0***	***80,7***	***26,8***	***as % of total***
1999								1999
Домохозяйства, тысяч	1646,8	154,9	990,2	692,5	73,2	1339[3]	648,8	Household, thousands
в % к итогу	***100***	***9,4***	***60,1***	***42,1***	***4,4***	***81,3***	***39,4***	***as % of total***
Армения								**Armenia**
1989								1989
Население, тыс. человек	2577,7	1595,7	2202,8	1839,5	817,9	2324,3	1599,7	Population, thous. persons
в % к итогу	***100***	***61,9***	***85,5***	***71,4***	***31,7***	***90,2***	***62,1***	***as % of total***
2001[4]								2001[4]
Домохозяйства, тысяч	762,9	94,8	571,8	493,4	...	...	563,3	Household, thousands
в % к итогу	***100***	***12,4***	***75,0***	***64,7***	...	...	***73,8***	***as % of total***
Беларусь								**Belarus**
1989								1989
Население, тыс. человек	9677,6	5661,6	5956,9	5515,2	4948,6	9245,4	5182,7	Population, thous. persons
в % к итогу	***100***	***58,5***	***61,6***	***57,0***	***51,1***	***95,5***	***53,6***	***as % of total***
1999								1999
Население, тыс. человек	9762,5	7171,4	7014,2	6707,1	6031,4	9702,7	6328,0	Population, thous. persons
в % к итогу	***100***	***73,4***	***71,8***	***68,7***	***61,8***	***99,4***	***64,8***	***as % of total***
Грузия								**Georgia**
1989								1989
Население, тыс. человек	5165,7	1879,2	3053,1	2315,9	1189,4	4884,7	1771,1	Population, thous. persons
в % к итогу	***100***	***36,4***	***59,1***	***44,8***	***23,0***	***94,6***	***34,3***	***as % of total***
Казахстан								**Kazakhstan**
1989								1989
Население, тыс. человек	15549,0	7664,3	7706,1	6313,4	4969,4	14054,9	5717,9	Population, thous. persons
в % к итогу	***100***	***49,3***	***49,6***	***40,6***	***32,0***	***90,4***	***36,8***	***as % of total***
1999								1999
Население, тыс. человек	14508,8	13542,0	7179,6	6101,5	5128,3	13803,9	5473,7	Population, thous. persons
в % к итогу	***100***	***93,3***	***49,5***	***42,1***	***35,3***	***95,1***	***37,7***	***as % of total***

Продолжение/ *Continued*

	Население или домохозяйства, указавшие вид благоустройства *Population or household indicated the type of facilities*	в том числе проживают в помещениях, оборудованных *of which occupy housing units, equipped with*						
		центральным отоплением[1] *central heating system*[1]	водопроводом[2] *water supply*[2]	канализацией[2] *sewerage*[2]	горячим водоснабжением[2] *hot water supply*[2]	газом или электроплитой[2] *gas or electric stove*[2]	ванной или душем[2] *bath or shower*[2]	
	Все население/ *Total population*							
Кыргызстан 1989								**Kyrgyzstan** 1989
Население, тыс. человек	3996,6	1054,6	1376,0	861,7	613,9	3548,1	727,9	Population, thous. persons
в % к итогу	***100***	***26,4***	***34,4***	***21,6***	***15,4***	***88,8***	***18,2***	***as % of total***
1999								1999
Население, тыс. человек	4760,0	1169,6	1416,5	1101,8	755,8	1952,3	754,7	Population, thous. persons
в % к итогу	***100***	***24,6***	***29,8***	***23,1***	***15,9***	***41,0***	***15,9***	***as % of total***
Молдова 1989								**Moldova** 1989
Население, тыс. человек	4141,8	1456,9	1713,4	1442,9	1079,4	3840,0	1218,1	Population, thous. persons
в % к итогу	***100***	***35,2***	***41,4***	***34,8***	***26,1***	***92,7***	***29,4***	***as % of total***
Россия 1989								**Russia** 1989
Население, тыс. человек	139553,0	94072,7	97139,2	88552,7	74036,3	119222,1	181387,0	Population, thous. persons
в % к итогу	***100***	***67,4***	***69,6***	***63,5***	***53,1***	***85,4***	***58,3***	***as % of total***
2002[3]								2002[3]
Домохозяйства, тысяч	48149	30231	37021	34210	29231	44805	31978	Household, thousands
в % к итогу	***100***	***62,8***	***76,9***	***71,1***	***60,7***	***93,1***	***66,4***	***as % of total***
Таджикистан 1989								**Tajikistan** 1989
Население, тыс. человек	4885,4	872,7	1087,8	768,0	585,9	4153,1	716,0	Population, thous. persons
в % к итогу	***100***	***17,9***	***22,3***	***15,7***	***12,0***	***85,0***	***14,7***	***as % of total***
2000								2000
Население, тыс. человек	6061,4	702,9	1615,2	782,1	501,9	1937,6	814,8	Population, thous. persons
в % к итогу	***100***	***11,6***	***26,6***	***12,9***	***8,3***	***32,0***	***13,4***	***as % of total***
Туркменистан 1989								**Turkmenistan** 1989
Население, тыс. человек	3356,6	894,9	1024,1	658,3	189,7	3127,4	596,4	Population, thous. persons
в % к итогу	***100***	***26,7***	***30,5***	***19,6***	***5,7***	***93,2***	***17,8***	***as % of total***
Узбекистан 1989								**Uzbekistan** 1989
Население, тыс. человек	18781,5	4618,8	6226,6	3429,9	2645,3	14319,4	3168,9	Population, thous. persons
в % к итогу	***100***	***24,6***	***33,2***	***18,3***	***14,1***	***76,2***	***16,9***	***as % of total***
Украина 1989								**Ukraine** 1989
Население, тыс. человек	49340,1	24506,8	27045,0	24112,0	18850,4	41672,0	22321,6	Population, thous. persons
в % к итогу	***100***	***49,7***	***54,8***	***48,9***	***38,2***	***84,5***	***45,2***	***as % of total***

Продолжение/ *Continued*

	Население или домохозяйства, указавшие вид благоустройства *Population or household indicated the type of facilities*	в том числе проживают в помещениях, оборудованных *of which occupy housing units, equipped with*						
		центральным отоплением[1] *central heating system*[1]	водопроводом[2] *water supply*[2]	канализацией[2] *sewerage*[2]	горячим водоснабжением[2] *hot water supply*[2]	газом или электроплитой[2] *gas or electric stove*[2]	ванной или душем[2] *bath or shower*[2]	
	Городское население/*Urban population*							
Азербайджан								**Azerbaijan**
1989								1989
Население, тыс. человек	3467,0	1568,4	2785,0	2243,6	701,7	3286,3	1711,8	Population, thous. persons
в % к итогу	***100***	***45,2***	***80,3***	***64,7***	***20,2***	***94,8***	***49,4***	***as % of total***
1999								1999
Домохозяйства, тысяч	890,4	105,8	769,2	640,8	70,0	867[3]	588,3	Household, thousands
в % к итогу	***100***	***11,9***	***86,4***	***72,0***	***7,9***	***97,3***	***66,1***	***as % of total***
Армения								**Armenia**
1989								1989
Население, тыс. человек	1742,3	1363,8	1686,0	1601,4	760,2	1614,4	1433,7	Population, thous. persons
в % к итогу	***100***	***78,3***	***96,8***	***91,9***	***43,6***	***92,7***	***82,3***	***as % of total***
2001[4]								2001[4]
Домохозяйства, тысяч	508,5	91,4	457,2	446,3	...	...	451,7	Household, thousands
в % к итогу	***100***	***18,0***	***89,9***	***87,8***	...	...	***88,8***	***as % of total***
Беларусь								**Belarus**
1989								1989
Население, тыс. человек	6276,8	5043,2	5222,0	4930,4	4591,7	6090,1	4682,1	Population, thous. persons
в % к итогу	***100***	***80,3***	***83,2***	***78,5***	***73,2***	***97,0***	***74,6***	***as % of total***
1999								1999
Население, тыс. человек	6759,1	6132,2	6049,5	5866,6	5503,1	6748,1	5625,1	Population, thous. persons
в % к итогу	***100***	***90,7***	***89,5***	***86,8***	***81,4***	***99,8***	***83,2***	***as % of total***
Грузия								**Georgia**
1989								1989
Население, тыс. человек	2821,5	1799,3	2540,8	2164,1	1151,0	2693,4	1684,4	Population, thous. persons
в % к итогу	***100***	***63,8***	***90,1***	***76,7***	***40,8***	***95,5***	***59,7***	***as % of total***
Казахстан								**Kazakhstan**
1989								1989
Население, тыс. человек	8760,8	6271,5	6704,0	5862,2	4817,4	8076,6	5398,0	Population, thous. persons
в % к итогу	***100***	***71,6***	***76,5***	***66,9***	***55,0***	***92,2***	***61,6***	***as % of total***
1999								1999
Население, тыс. человек	8062,5	7676,0	6181,4	5502,5	4686,8	7847,2	5098,0	Population, thous. persons
в % к итогу	***100***	***95,2***	***76,7***	***68,2***	***58,1***	***97,3***	***63,2***	***as % of total***

Продолжение/ *Continued*

	Население или домохозяйства, указавшие вид благоустройства *Population or household indicated the type of facilities*	в том числе проживают в помещениях, оборудованных *of which occupy housing units, equipped with*						
		центральным отоплением[1] *central heating system*[1]	водопроводом[2] *water supply*[2]	канализацией[2] *sewerage*[2]	горячим водоснабжением[2] *hot water supply*[2]	газом или электроплитой[2] *gas or electric stove*[2]	ванной или душем[2] *bath or shower*[2]	
	Городское население/*Urban population*							
Кыргызстан 1989								**Kyrgyzstan** 1989
Население, тыс. человек	1471,7	824,0	1047,2	728,4	569,0	1321,5	644,3	Population, thous. persons
в % к итогу	***100***	***56,0***	***71,2***	***49,5***	***38,7***	***89,8***	***43,8***	***as % of total***
1999								1999
Население, тыс. человек	1644,8	910,9	1097,2	891,0	696,0	1240,3	690,3	Population, thous. persons
в % к итогу	***100***	***55,4***	***66,7***	***54,2***	***42,3***	***75,4***	***42,0***	***as % of total***
Молдова 1989								**Moldova** 1989
Население, тыс. человек	1857,6	1288,2	1479,7	1310,5	1025,2	1740,3	1125,2	Population, thous. persons
в % к итогу	***100***	***69,3***	***79,7***	***70,5***	***55,2***	***93,7***	***60,6***	***as % of total***
Россия 1989								**Russia** 1989
Население, тыс. человек	102112,7	83728,0	85928,4	80878,4	69983,0	90220,7	75017,1	Population, thous. persons
в % к итогу	***100***	***82,0***	***84,2***	***79,2***	***68,5***	***88,4***	***73,5***	***as % of total***
2002[3]								2002[3]
Домохозяйства, тысяч	35182	28128	31562	30166	27232	33548	28751	Household, thousands
в % к итогу	***100***	***79,9***	***89,7***	***85,7***	***77,4***	***95,4***	***81,7***	***as % of total***
Таджикистан 1989								**Tajikistan** 1989
Население, тыс. человек	1560,6	815,1	943,2	727,7	572,2	1444,3	681,8	Population, thous. persons
в % к итогу	***100***	***52,2***	***60,4***	***46,6***	***36,7***	***92,5***	***43,7***	***as % of total***
2000								2000
Население, тыс. человек	1595,5	640,4	1142,8	738,4	461,2	1205,7	743,4	Population, thous. persons
в % к итогу	***100***	***40,1***	***71,6***	***46,3***	***28,9***	***75,6***	***46,6***	***as % of total***
Туркменистан 1989								**Turkmenistan** 1989
Население, тыс. человек	1488,4	746,2	896,8	650,1	187,3	1415,6	589,2	Population, thous. persons
в % к итогу	***100***	***50,1***	***60,3***	***43,7***	***12,6***	***95,1***	***39,6***	***as % of total***
Узбекистан 1989								**Uzbekistan** 1989
Население, тыс. человек	7471,5	3776,2	5178,3	3169,2	2559,9	6770,0	2963,6	Population, thous. persons
в % к итогу	***100***	***50,5***	***69,3***	***42,4***	***34,3***	***90,6***	***39,7***	***as % of total***
Украина 1989								**Ukraine** 1989
Население, тыс. человек	32617,2	22535,5	25064,1	22757,2	18255,5	28518,7	21206,6	Population, thous. persons
в % к итогу	***100***	***69,1***	***76,8***	***69,8***	***56,0***	***87,4***	***65,0***	***as % of total***

Продолжение/ *Continued*

	Население или домохозяйства, указавшие вид благоустройства *Population or household indicated the type of facilities*	в том числе проживают в помещениях, оборудованных *of which occupy housing units, equipped with*						
		центральным отоплением[1] *central heating system*[1]	водопроводом[2] *water supply*[2]	канализацией[2] *sewerage*[2]	горячим водоснабжением[2] *hot water supply*[2]	газом или электроплитой[2] *gas or electric stove*[2]	ванной или душем[2] *bath or shower*[2]	
	Сельское население/ *Rural population*							
Азербайджан 1989								**Azerbaijan** 1989
Население, тыс. человек	2984,1	13,3	174,7	25,1	6,5	1920,9	17,7	Population, thous. persons
в % к итогу	*100*	*0,4*	*5,9*	*0,8*	*0,2*	*64,4*	*0,6*	*as % of total*
1999								1999
Домохозяйства, тысяч	756,4	49,1	221,0	51,7	3,2	472[3]	60,5	Household, thousands
в % к итогу	*100*	*6,5*	*29,2*	*6,8*	*0,4*	*62,4*	*8,0*	*as % of total*
Армения 1989								**Armenia** 1989
Население, тыс. человек	835,4	231,9	516,8	238,1	57,7	709,9	166,0	Population, thous. persons
в % к итогу	*100*	*27,8*	*61,9*	*28,5*	*6,9*	*85,0*	*19,9*	*as % of total*
2001[4]								2001[4]
Домохозяйства, тысяч	254,4	3,4	114,6	47,1	...	...	111,6	Household, thousands
в % к итогу	*100*	*1,3*	*45,0*	*18,5*	...	...	*43,9*	*as % of total*
Беларусь 1989								**Belarus** 1989
Население, тыс. человек	3400,8	618,4	734,9	584,8	356,9	3155,3	500,6	Population, thous. persons
в % к итогу	*100*	*18,2*	*21,6*	*17,2*	*10,5*	*92,8*	*14,7*	*as % of total*
1999								1999
Население, тыс. человек	3003,4	1039,2	964,7	840,5	528,3	2954,6	702,9	Population, thous. persons
в % к итогу	*100*	*34,6*	*32,1*	*28,0*	*17,6*	*98,4*	*23,4*	*as % of total*
Грузия 1989								**Georgia** 1989
Население, тыс. человек	2344,2	79,9	512,3	151,8	38,4	2191,3	86,7	Population, thous. persons
в % к итогу	*100*	*3,4*	*21,9*	*6,5*	*1,6*	*93,5*	*3,7*	*as % of total*
Казахстан 1989								**Kazakhstan** 1989
Население, тыс. человек	6788,2	1392,8	1002,1	451,2	152,0	5978,3	319,9	Population, thous. persons
в % к итогу	*100*	*20,5*	*14,8*	*6,6*	*2,2*	*88,1*	*4,7*	*as % of total*
1999								1999
Население, тыс. человек	6446,3	5866,0	998,2	599,0	441,5	5956,7	375,7	Population, thous. persons
в % к итогу	*100*	*91,0*	*15,5*	*9,3*	*6,8*	*92,4*	*5,8*	*as % of total*
Кыргызстан 1989								**Kyrgyzstan** 1989
Население, тыс. человек	2524,9	230,6	328,8	133,3	44,9	2226,6	83,6	Population, thous. persons
в % к итогу	*100*	*9,1*	*13,0*	*5,3*	*1,8*	*88,2*	*3,3*	*as % of total*
1999								1999
Население, тыс. человек	3115,2	258,7	319,3	210,8	59,8	712,0	64,4	Population, thous. persons
в % к итогу	*100*	*8,3*	*10,3*	*6,8*	*1,9*	*22,9*	*2,1*	*as % of total*

Продолжение/ *Continued*

	Население или домохозяйства, указавшие вид благоустройства *Population or household indicated the type of facilities*	в том числе проживают в помещениях, оборудованных *of which occupy housing units, equipped with*						
		центральным отоплением[1] *central heating system*[1]	водопроводом[2] *water supply*[2]	канализацией[2] *sewerage*[2]	горячим водоснабжением[2] *hot water supply*[2]	газом или электроплитой[2] *gas or electric stove*[2]	ванной или душем[2] *bath or shower*[2]	
	Сельское население/ *Rural population*							
Молдова 1989								**Moldova** 1989
Население, тыс. человек	2284,2	168,7	233,7	132,4	54,2	2099,7	92,9	Population, thous. persons
в % к итогу	***100***	***7,4***	***10,2***	***5,8***	***2,4***	***91,9***	***4,1***	***as % of total***
Россия 1989								**Russia** 1989
Население, тыс. человек	37440,3	10344,7	11210,8	7674,3	4053,3	29001,4	6369,9	Population, thous. persons
в % к итогу	***100***	***27,6***	***29,9***	***20,5***	***10,8***	***77,5***	***17,0***	***as % of total***
2002[5]								2002[5]
Домохозяйства, тысяч	12967	2103	5459	4044	1999	11257	3227	Household, thousands
в % к итогу	***100***	***16,2***	***42,1***	***31,2***	***15,4***	***86,8***	***24,9***	***as % of total***
Таджикистан 1989								**Tajikistan** 1989
Население, тыс. человек	3324,8	57,6	144,6	40,3	13,7	2708,8	34,2	Population, thous. persons
в % к итогу	***100***	***1,7***	***4,3***	***1,2***	***0,4***	***81,5***	***1,0***	***as % of total***
2000								2000
Население, тыс. человек	4465,9	62,5	472,4	43,7	40,7	731,9	71,4	Population, thous. persons
в % к итогу	***100***	***1,4***	***10,6***	***1,0***	***0,9***	***16,4***	***1,6***	***as % of total***
Туркменистан 1989								**Turkmenistan** 1989
Население, тыс. человек	1868,2	148,7	127,3	8,2	2,4	1711,8	7,2	Population, thous. persons
в % к итогу	***100***	***8,0***	***6,8***	***0,4***	***0,1***	***91,6***	***0,4***	***as % of total***
Узбекистан 1989								**Uzbekistan** 1989
Население, тыс. человек	11310,0	842,6	1048,3	260,7	85,4	7549,4	205,3	Population, thous. persons
в % к итогу	***100***	***7,5***	***9,3***	***2,3***	***0,8***	***66,7***	***1,8***	***as % of total***
Украина 1989								**Ukraine** 1989
Население, тыс. человек	16722,9	1971,3	1980,9	1354,8	594,9	13153,3	1115,0	Population, thous. persons
в % к итогу	***100***	***11,8***	***11,8***	***8,1***	***3,6***	***78,7***	***6,7***	***as % of total***

[1]Центральным или от индивидуальных водонагревателей.
[2] Все виды.
[3] Сетевым и баллонным газом.
[4]Частные и институциональные.
[5]В индивидуальных домах и квартирах.
Примечание. В помещениях, оснащенных электричеством, проживают 99-100% опрошенных жителей городских поселений и сельских населенных пунктов.

[1]Central heating or heating from individual water heaters.
[2] All types.
[3] Piped or liquefied gas.
[4]Private and institutional.
[5]In individual housing units and apartments.
Note. 99-100 % of questioned inhabitants of urban and rural settlements occupy living quarters equipped with electricity.

2

ОСНОВНЫЕ ПОКАЗАТЕЛИ ПО ГОСУДАРСТВАМ СОДРУЖЕСТВА

MAIN INDICATORS BY THE CIS COUNTRIES

АЗЕРБАЙДЖАН / *AZERBAIJAN*

Численность постоянного населения по регионам

(тысяч человек)

Resident population by regions

(thousand persons)

	1989 (12/01)	1999 (27/01)	1999 в % к 1989 *1999 as % of 1989*	
Азербайджанская Республика	7021,2	7953,4	113,3	**Azerbaijan Republic**
Городское население	3805,9	4064,3	106,8	Urban population
Сельское население	3215,3	3889,1	121,0	Rural population
Нахчыванская АР	293,9	354,1	120,5	**Nakhchivan AR**
Городское население	87,7	95,1	108,4	Urban population
Сельское население	206,2	259,0	125,6	Rural population
г.Баку[1]	1794,9	1788,9	99,7	**Baku city[1]**
Города республиканского подчинения				**Cities of Republican subordination**
Али-Байрамлы	59,8	69,5	116,2	Ali-Bayramli
Гянджа	280,6	299,3	106,7	Ganja
Ханкенди (Степанакерт)	57,8	54,5	94,3	Khankendi (Stepanolert)
Мингячевир	82,3	94,0	114,2	Mingechevir
Нафталан	7,0	7,6	108,6	Naftalan
Сумгайыт	254,4	283,2	111,3	Sumgait
Районы республиканского подчинения				**Rayons of Republican subordination**
Абшеронский	70,4	81,8	116,2	Absheron
Городское население	49,5	58,8	118,8	Urban population
Сельское население	20,9	23,0	110,0	Rural population
Агджабединский	85,6	107,8	125,9	Agjabedi
Городское население	25,0	33,7	134,8	Urban population
Сельское население	60,6	74,1	122,3	Rural population
Агдамский	132,2	153,3	116,0	Agdam
Городское население	27,1	37,2	137,3	Urban population
Сельское население	105,1	116,1	110,5	Rural population
Агдашский	73,9	89,2	120,7	Agdash
Городское население	23,2	26,5	114,2	Urban population
Сельское население	50,7	62,7	123,7	Rural population

[1]Включая населенные пункты, подчиненные городской администрации.

[1]Including settlements subordinated to urban administration.

Азербайджан/*Azerbaijan*
Продолжение/*Continued*

	1989 (12/01)	**1999** (27/01)	**1999 в % к 1989** *1999 as % of 1989*	
Агстафинский	59,6	73,9	124,0	Agstafa
Городское население	11,9	14,5	121,8	Urban population
Сельское население	47,7	59,4	124,5	Rural population
Агсуинский	53,7	62,3	116,0	Agsu
Городское население	14,1	16,2	114,9	Urban population
Сельское население	39,6	46,1	116,4	Rural population
Астаринский	69,7	84,3	120,9	Astara
Городское население	16,1	18,5	114,9	Urban population
Сельское население	53,6	65,8	122,8	Rural population
Балакенский	68,3	83,7	122,5	Balaken
Городское население	7,9	9,9	125,3	Urban population
Сельское население	60,4	73,8	122,2	Rural population
Бейляганский	67,6	78,4	116,0	Beylagan
Городское население	13,8	15,7	113,8	Urban population
Сельское население	53,8	62,7	116,5	Rural population
Бардинский	107,2	129,6	120,9	Barda
Городское население	30,6	36,0	117,6	Urban population
Сельское население	76,6	93,6	122,2	Rural population
Билясуварский	60,8	74,9	123,2	Bilasuvar
Городское население	18,3	17,3	94,5	Urban population
Сельское население	42,5	57,6	135,5	Rural population
Джабраильский	48,3	59,3	122,8	Jebrayil
Городское население	5,9	7,5	127,1	Urban population
Сельское население	42,4	51,8	122,2	Rural population
Джалилабадский	132,5	170,0	128,3	Jalilabad
Городское население	35,8	47,3	132,1	Urban population
Сельское население	96,7	122,7	126,9	Rural population
Дашкесанский	28,5	30,4	106,7	Dashkesen
Городское население	12,9	12,5	96,9	Urban population
Сельское население	15,6	17,9	114,7	Rural population
Девечинский	38,4	46,0	119,8	Devechi
Городское население	18,4	20,3	110,3	Urban population
Сельское население	20,0	25,7	128,5	Rural population
Физулинский	88,7	136,5	153,9	Fizuli
Городское население	22,3	27,9	125,1	Urban population
Сельское население	66,4	108,6	163,6	Rural population
Гядябейский	75,7	86,2	113,9	Gedabey
Городское население	4,9	8,4	171,4	Urban population
Сельское население	70,8	77,8	109,9	Rural population
Геранбойский	88,2	86,7	98,3	Goranboy
Городское население	19,8	18,6	93,9	Urban population
Сельское население	68,4	68,1	99,6	Rural population

Азербайджан/*Azerbaijan*
Продолжение/*Continued*

	1989 (12/01)	1999 (27/01)	1999 в % к 1989 *1999 as % of 1989*	
Гейчайский	84,7	100,5	118,7	Geychay
Городское население	30,7	34,8	113,4	Urban population
Сельское население	54,0	65,7	121,7	Rural population
Гаджигабульский	50,3	58,0	115,3	Hajigabul
Городское население	24,2	26,5	109,5	Urban population
Сельское население	26,1	31,5	120,7	Rural population
Хачмазский	115,9	144,4	124,6	Khachmaz
Городское население	41,8	50,7	121,3	Urban population
Сельское население	74,1	93,7	126,5	Rural population
Ханларский	43,1	53,3	123,7	Khanlar
Городское население	13,1	21,2	161,8	Urban population
Сельское население	30,0	32,1	107,0	Rural population
Хызинский	9,6	13,1	136,5	Khyzy
Городское население	5,7	7,0	122,8	Urban population
Сельское население	3,9	6,1	156,4	Rural population
Ходжавендский	20,9	23,7	113,4	Khojavend
Городское население	2,0	6,6	330,0	Urban population
Сельское население	18,9	17,1	90,5	Rural population
Ходжалинский	43,0	39,6	92,1	Khojaly
Городское население	10,8	9,0	83,3	Urban population
Сельское население	32,2	30,6	95,0	Rural population
Имишлинский	85,5	104,0	121,6	Imishly
Городское население	29,3	34,7	118,4	Urban population
Сельское население	56,2	69,3	123,3	Rural population
Исмаиллинский	61,1	72,2	118,2	Ismayilly
Городское население	12,2	15,1	123,8	Urban population
Сельское население	48,9	57,1	116,8	Rural population
Кяльбаджарский	57,8	66,2	114,5	Kelbajar
Городское население	8,0	8,0	100,0	Urban population
Сельское население	49,8	58,2	116,9	Rural population
Кюрдамирский	75,4	92,2	122,3	Kurdamir
Городское население	15,3	17,6	115,0	Urban population
Сельское население	60,1	74,6	124,1	Rural population
Гахский	44,4	51,2	115,3	Gakh
Городское население	11,3	11,7	103,5	Urban population
Сельское население	33,1	39,5	119,3	Rural population
Газахский	70,1	81.0	115,5	Gazakh
Городское население	18,6	18,8	101,1	Urban population
Сельское население	51,5	62,2	120,8	Rural population

Азербайджан/*Azerbaijan*
Продолжение/*Continued*

	1989 (12/01)	**1999** (27/01)	**1999 в % к 1989** *1999 as % of 1989*	
Габалинский	72,9	82,8	113,6	Gabala
Городское население	12,6	11,3	89,7	Urban population
Сельское население	60,3	71,5	118,6	Rural population
Гобустанский	30,6	34,2	111,8	Gobustan
Городское население	2,4	3,5	145,8	Urban population
Сельское население	28,2	30,7	108,9	Rural population
Губинский	114,9	136,9	119,1	Guba
Городское население	26,6	26,7	100,4	Urban population
Сельское население	88,3	110,2	124,8	Rural population
Губадлинский	28,1	32,9	117,1	Gubadly
Городское население	5,4	6,5	120,4	Urban population
Сельское население	22,7	26,4	116,3	Rural population
Гусарский	67,0	80,8	120,6	Gusar
Городское население	15,7	17,4	110,8	Urban population
Сельское население	51,3	63,4	123,6	Rural population
Лачинский	51,6	63,2	122,5	Lachyn
Городское население	7,9	10,8	136,7	Urban population
Сельское население	43,7	52,4	119,9	Rural population
Лерикский	53,8	63,3	117,7	Lerik
Городское население	5,8	6,6	113,8	Urban population
Сельское население	48,0	56,7	118,1	Rural population
Лянкяранский	163,6	189,9	116,1	Lankaran
Городское население	72,7	77,1	106,1	Urban population
Сельское население	90,9	112,8	124,1	Rural population
Масаллинский	143,3	174,0	121,4	Masally
Городское население	21,4	14,4	67,3	Urban population
Сельское население	121,9	159,6	130,9	Rural population
Нефтчалинский	60,1	71,5	119,0	Neftchala
Городское население	25,3	32,3	127,7	Urban population
Сельское население	34,8	39,2	112,6	Rural population
Огузский	31,8	36,5	114,8	Oghuz
Городское население	5,9	6,4	108,5	Urban population
Сельское население	25,9	30,1	116,2	Rural population
Саатлинский	65,5	82,7	126,3	Saatly
Городское население	14,0	16,5	117,9	Urban population
Сельское население	51,5	66,2	128,5	Rural population
Сабирабадский	110,1	136,9	124,3	Sabirabad
Городское население	18,4	27,3	148,4	Urban population
Сельское население	91,7	109,6	119,5	Rural population
Сальянский	93,2	112,0	120,2	Salyan
Городское население	32,4	39,0	120,4	Urban population
Сельское население	60,8	73,0	120,1	Rural population

Азербайджан/*Azerbaijan*
Продолжение/*Continued*

	1989 (12/01)	1999 (27/01)	1999 в % к 1989 *1999 as % of 1989*	
Самухский	37,1	49,7	134,0	Samukh
Городское население	10,8	12,0	111,1	Urban population
Сельское население	26,3	37,7	143,3	Rural population
Сиязаньский	28,7	33,5	116,7	Siyazan
Городское население	19,4	22,1	113,9	Urban population
Сельское население	9,3	11,4	122,6	Rural population
Шамахинский	64,4	80,6	125,2	Shamakhy
Городское население	28,1	33,6	119,6	Urban population
Сельское население	36,3	47,0	129,5	Rural population
Шекинский	138,1	157,3	113,9	Sheki
Городское население	57,2	63,1	110,3	Urban population
Сельское население	80,9	94,2	116,4	Rural population
Шамкирский	141,1	173,4	122,9	Shamkir
Городское население	49,9	58,3	116,8	Urban population
Сельское население	91,2	115,1	126,2	Rural population
Шушинский	20,6	24,3	118,0	Shusha
Городское население	14,7	17,5	119,0	Urban population
Сельское население	5,9	6,8	115,3	Rural population
Тертерский	81,0	92,2	113,8	Terter
Городское население	25,0	28,2	112,8	Urban population
Сельское население	56,0	64,0	114,3	Rural population
Товузский	124,4	142,9	114,9	Tovuz
Городское население	22,9	24,9	108,7	Urban population
Сельское население	101,5	118,0	116,3	Rural population
Уджарский	62,9	71,3	113,4	Ujar
Городское население	14,2	15,5	109,2	Urban population
Сельское население	48,7	55,8	114,6	Rural population
Ярдымлинский	40,0	49,0	122,5	Yardymly
Городское население	3,4	3,6	105,9	Urban population
Сельское население	36,6	45,4	124,0	Rural population
Евлахский	92,1	108,2	117,5	Yevlakh
Городское население	50,2	58,6	116,7	Urban population
Сельское население	41,9	49,6	118,4	Rural population
Загатальский	92,2	107,2	116,3	Zagatala
Городское население	17,8	26,6	149,4	Urban population
Сельское население	74,4	80,6	108,3	Rural population
Зангиланский	31,3	35,3	112,8	Zangilan
Городское население	11,5	13,2	114,8	Urban population
Сельское население	19,8	22,1	111,6	Rural population
Зардабский	39,0	46,1	118,2	Zardab
Городское население	9,3	10,7	115,1	Urban population
Сельское население	29,7	35,4	119,2	Rural population

Азербайджан/*Azerbaijan*

Национальный состав населения
(по данным переписи населения 1989 года)

National composition of population
(according to the data of 1989 population census)

	Все население *Total population*		Городское население *Urban population*		Сельское население *Rural population*		
	тысяч человек *thousand persons*	в процентах к итогу *as percentage of total*	тысяч человек *thousand persons*	в процентах к итогу *as percentage of total*	тысяч человек *thousand persons*	в процентах к итогу *as percentage of total*	
Все население	7021,2	***100***	3805,9	***100***	3215,3	***100***	Total population
в том числе наиболее многочисленные национальности:							of which the most numerous nationalities:
азербайджанцы	5805,0	***82,7***	2919,1	***76,7***	2885,9	***89,8***	azerbaijanians
русские	392,3	***5,6***	372,5	***9,8***	19,8	***0,6***	russians
армяне	390,5	***5,6***	296,1	***7,8***	94,4	***3,0***	armenians
лезгины	171,4	***2,4***	77,4	***2,0***	94,0	***2,9***	lezghins
аварцы	44,1	***0,6***	3,8	***0,1***	40,3	***1,3***	avars
украинцы	32,3	***0,5***	29,5	***0,8***	2,8	***0,1***	ukrainians
татары	28,0	***0,4***	27,4	***0,7***	0,6	***0,0***	tatars
евреи	25,2	***0,4***	25,1	***0,7***	0,1	***0,0***	jews
талыши	21,2	***0,3***	2,2	***0,1***	19,0	***0,6***	talysh
турки	17,7	***0,2***	0,9	***0,02***	16,8	***0,5***	turkish
грузины	14,2	***0,2***	4,3	***0,1***	9,9	***0,3***	georgian
цахуры	13,3	***0,2***	2,6	***0,1***	10,7	***0,3***	sakhurs
курды	12,2	***0,2***	1,7	***0,04***	10,5	***0,3***	kurds
таты	10,2	***0,1***	9,1	***0,2***	1,1	***0,03***	tats
удины	6,1	***0,1***	1,1	***0,03***	5,0	***0,2***	udin
другие национальности	37,5	***0,5***	33,1	***0,9***	4,4	***0,1***	other nationalities

Национальный состав населения
(по данным переписи населения 1999 года)

National composition of population
(*according to the data of 1999 population census*)

	Все население *Total population*		Городское население *Urban population*		Сельское население *Rural population*		
	тысяч человек *thousand persons*	в процентах к итогу *as percentage of total*	тысяч человек *thousand persons*	в процентах к итогу *as percentage of total*	тысяч человек *thousand persons*	в процентах к итогу *as percentage of total*	
Все население	7953,4	***100***	4064,3	***100***	3889,1	***100***	Total population
в том числе наиболее многочисленные национальности:							of which the most numerous nationalities:
азербайджанцы	7205,5	***90,6***	3702,2	***91,1***	3503,3	***90,1***	azerbaijanians
лезгины	178,0	***2,2***	65,4	***1,6***	112,6	***2,9***	lezghins
русские	141,7	***1,8***	134,7	***3,3***	7,0	***0,2***	russians
армяне	120,7	***1,5***	63,8	***1,6***	56,9	***1,5***	armenians
талыши	76,8	***1,0***	2,0	***0,1***	74,8	***1,9***	talyshs
аварцы	50,9	***0,6***	4,0	***0,1***	46,9	***1,2***	avars
турки	43,4	***0,5***	5,1	***0,1***	38,3	***1,0***	turkish
татары	30,0	***0,4***	29,6	***0,7***	0,4	***0,01***	tatars
украинцы	29,0	***0,4***	27,8	***0,7***	1,2	***0,03***	ukrainians
цахуры	15,9	***0,2***	2,7	***0,1***	13,2	***0,3***	sakhurs
курды	13,1	***0,2***	3,0	***0,1***	10,1	***0,3***	kurds
грузины	14,9	***0,2***	6,0	***0,1***	8,9	***0,2***	georgian
таты	10,9	***0,1***	3,2	***0,1***	7,7	***0,2***	tats
евреи	8,9	***0,1***	8,8	***0,2***	0,1	***0,0***	jews
удины	4,2	***0,1***	0,2	***0,01***	4,0	***0,1***	udin
другие национальности	9,5	***0,1***	5,8	***0,1***	3,7	***0,1***	other nationalities

Азербайджан/*Azerbaijan*

Национальность и родной язык
(по данным переписи населения 1989 года)

Nationality and native language
(*according to the data of 1989 population census*)

	Численность лиц данной национальности, тысяч человек *Number of persons of the given nationality, thousand persons*	родной язык *native language*		в процентах к итогу *as percentage of total*		
		язык своей национальности *language of their own nationality*	языки других национальностей *language of other nationalities*	язык своей национальности *language of their own nationality*	языки других национальностей *language of other nationalities*	
Все население	7021,2	6827,9	193,3	97,2	2,8	Total population
в том числе:						of which:
азербайджанцы	5805,0	5754,2	50,8	99,1	0,9	azerbaijanians
русские	392,3	391,3	1,0	99,7	0,3	russians
армяне	390,5	328,7	61,8	84,2	15,8	armenians
лезгины	171,4	154,2	17,2	90,0	10,0	lezghins
аварцы	44,1	42,4	1,7	96,1	3,9	avars
украинцы	32,3	21,1	11,2	65,3	34,7	ukrainians
татары	28,0	20,0	8,0	71,4	28,6	tatars
евреи	25,2	9,5	15,7	37,7	62,3	jews
талыши	21,2	19,2	2,0	90,6	9,4	talyshs
турки	17,7	16,5	1,2	93,2	6,8	turkish
грузины	14,2	12,5	1,7	88,0	12,0	georgian
цахуры	13,3	12,7	0,6	95,5	4,5	sakhurs
курды	12,2	8,0	4,2	65,6	34,4	kurds
таты	10,2	5,3	4,9	52,0	48,0	tats
удины	6,1	5,5	0,6	90,2	9,8	udin
другие национальности	37,5	26,8	10,7	71,5	28,5	other nationalities

Азербайджан/*Azerbaijan*

Национальность и родной язык
(по данным переписи населения 1999 года)

Nationality and native language
(*according to the data of 1999 population census*)

	Численность лиц данной национальности, тысяч человек *Number of persons of the given nationality, thousand persons*	родной язык *native language*		в процентах к итогу *as percentage of total*		
		язык своей национальности *language of their own nationality*	языки других национальностей *language of other nationalities*	язык своей национальности *language of their own nationality*	языки других национальностей *language of other nationalities*	
Все население	7953,4	7873,8	79,6	99,0	1,0	Total population
в том числе:						of which:
азербайджанцы	7205,5	7181,5	24,0	99,7	0,3	azerbaijanians
лезгины	178,0	171,0	7,0	96,1	3,9	lezghins
русские	141,7	140,7	1,0	99,3	0,7	russians
армяне	120,7	120,6	0,1	99,9	0,1	armenians
талыши	76,8	68,8	8,0	89,6	10,4	talyshs
аварцы	50,9	50,0	0,9	98,2	1,8	avars
турки	43,4	41,1	2,3	94,7	5,3	turkish
татары	30,0	26,0	4,0	86,7	13,3	tatars
украинцы	29,0	9,3	19,7	32,1	67,9	ukrainians
цахуры	15,9	15,8	0,1	99,4	0,6	sakhurs
другие национальности	61,5	49,0	12,5	79,7	20,3	other nationalities

Азербайджан/*Azerbaijan*

Численность постоянного населения по полу и возрасту
Number of resident population by sex and age

	1989			1999		
	мужчины и женщины ***males and females***	**мужчины** ***males***	**женщины** ***females***	**мужчины и женщины** ***males and females***	**мужчины** ***males***	**женщины** ***females***
	Человек / *Persons*					
Все население *Total population*	7021178	3423793	3597385	7953438	3883155	4070283
в том числе в возрасте, лет: *of which years of age:*						
0-4	861938	443830	418108	710913	371795	339118
5-9	758832	389636	369196	919953	472556	447397
10-14	681239	348627	332612	901142	460855	440287
15-19	693716	365213	328503	756758	381013	375745
20-24	687145	330419	356726	647999	313124	334875
25-29	706364	335599	370765	629120	297405	331715
30-34	560859	271533	289326	682573	321934	360639
35-39	389153	188995	200158	699298	336108	363190
40-44	232310	112057	120253	533010	260091	272919
45-49	256739	123350	133389	343315	167061	176254
50-54	355789	169845	185944	199952	95976	103976
55-59	285748	137175	148573	211762	98742	113020
60-64	217031	97038	119993	282036	128740	153296
65-69	108269	39643	68626	199331	91921	107410
70-74	76355	24552	51803	123584	52394	71190
75-79	70400	23341	47059	54480	18386	36094
80 и старше/*and over*	79291	22940	56351	58212	15054	43158

Азербайджан/*Azerbaijan*
Продолжение/*Continued*

	1989			1999		
	мужчины и женщины ***males and females***	**мужчины** ***males***	**женщины** ***females***	**мужчины и женщины** ***males and females***	**мужчины** ***males***	**женщины** ***females***
	В процентах к итогу / *As percentage of total*					
Все население *Total population*	100	100	100	100	100	100
в том числе в возрасте, лет: *of which years of age:*						
0-4	12,3	13,0	11,6	8,9	9,6	8,3
5-9	10,8	11,4	10,3	11,6	12,2	11,0
10-14	9,7	10,2	9,3	11,3	11,9	10,8
15-19	9,9	10,7	9,1	9,5	9,8	9,2
20-24	9,8	9,6	9,9	8,1	8,0	8,2
25-29	10,0	9,8	10,3	7,9	7,7	8,2
30-34	8,0	7,9	8,0	8,6	8,3	8,9
35-39	5,5	5,5	5,6	8,8	8,6	8,9
40-44	3,3	3,3	3,3	6,7	6,7	6,7
45-49	3,7	3,6	3,7	4,3	4,3	4,3
50-54	5,1	5,0	5,2	2,5	2,5	2,6
55-59	4,1	4,0	4,1	2,7	2,5	2,8
60-64	3,1	2,8	3,3	3,6	3,3	3,8
65-69	1,5	1,1	1,9	2,5	2,4	2,6
70-74	1,1	0,7	1,5	1,6	1,3	1,7
75-79	1,0	0,7	1,3	0,7	0,5	0,9
80 и старше/*and over*	1,1	0,7	1,6	0,7	0,4	1,1

Азербайджан/*Azerbaijan*

Население по возрасту и состоянию в браке

(по данным переписи населения 1999 года)

Population by age and marital status

(*according to the data of 1999 population census*)

	Все население, тысяч человек *Total population, thousand persons*	в том числе *of which*			
		никогда не состоявшие в браке *never married*	состоящие в браке *married*	вдовые *widowed*	разведенные, разошедшиеся *divorced, separated*
	Все население / *Total population*				
Мужчины в возрасте 16 лет и старше ***Males 16 years of age and over***	2495,1	755,7	1670,2	51,4	17,8
в том числе/ *of which:*					
16-19	298,2	290,7	7,2	0,04	0,1
20-24	313,1	260,5	51,8	0,3	0,5
25-29	297,4	127,8	167,3	0,7	1,6
30-34	321,9	46,4	271,3	1,4	2,8
35-39	336,1	17,7	313,1	1,8	3,5
40-44	260,1	6,2	248,9	2,1	3,0
45-49	167,1	2,9	160,0	2,1	2,1
50-54	96,0	1,2	91,3	2,2	1,3
55-59	98,7	0,8	93,1	3,8	1,0
60-64	128,7	0,7	118,4	8,7	0,9
65-69	91,9	0,4	81,1	9,9	0,5
70 и старше/*and over*	85,9	0,4	66,7	18,3	0,5
Женщины в возрасте 16 лет и старше ***Females 16 years of age and over***	2763,7	623,8	1746,2	331,7	62,0
в том числе/ *of which:*					
16-19	296,0	258,1	37,1	0,3	0,5
20-24	334,9	170,8	158,6	1,9	3,6
25-29	331,7	79,4	239,6	5,1	7,6
30-34	360,6	47,9	292,5	9,8	10,4
35-39	363,2	33,8	302,8	14,8	11,8
40-44	272,9	16,6	228,0	18,6	9,7
45-49	176,2	6,9	142,0	20,8	6,5
50-54	104,0	2,7	78,8	18,9	3,6
55-59	113,0	2,0	79,1	29,0	2,9
60-64	153,3	2,2	94,7	53,7	2,7
65-69	107,4	1,5	54,1	50,4	1,4
70 и старше/*and over*	150,5	1,9	38,9	108,4	1,3

Азербайджан/*Azerbaijan*
Продолжение/*Continued*

	Все население, тысяч человек *Total population, thousand persons*	в том числе *of which*			
		никогда не состоявшие в браке *never married*	состоящие в браке *married*	вдовые *widowed*	разведенные, разошедшиеся *divorced, separated*
	Городское население / *Urban population*				
Мужчины в возрасте 16 лет и старше ***Males 16 years of age and over***	1298,6	395,3	860,1	29,9	13,3
в том числе/ *of which:*					
16-19	153,3	149,9	3,3	0,02	0,1
20-24	154,1	131,9	21,8	0,1	0,3
25-29	139,8	66,1	72,4	0,3	1,0
30-34	158,2	26,7	128,8	0,8	1,9
35-39	181,5	11,7	166,1	1,1	2,6
40-44	149,3	4,3	141,1	1,4	2,4
45-49	101,6	2,2	96,1	1,5	1,8
50-54	59,4	0,9	55,7	1,7	1,1
55-59	54,7	0,6	50,7	2,6	0,8
60-64	63,2	0,4	56,9	5,2	0,7
65-69	42,2	0,3	36,2	5,3	0,4
70 и старше/*and over*	41,3	0,2	31,0	9,9	0,2
Женщины в возрасте 16 лет и старше ***Females 16 years of age and over***	1456,1	330,4	905,5	175,8	44,4
в том числе/ *of which:*					
16-19	152,2	137,7	14,1	0,1	0,3
20-24	170,2	96,4	70,9	0,9	2,0
25-29	166,9	41,9	117,6	2,6	4,8
30-34	185,6	21,9	151,2	5,5	7,0
35-39	198,1	15,0	165,9	8,7	8,5
40-44	155,6	7,8	129,1	11,2	7,5
45-49	105,3	3,9	83,2	12,9	5,3
50-54	62,9	1,7	46,4	11,8	3,0
55-59	61,0	1,2	40,8	16,7	2,3
60-64	74,6	1,2	43,3	28,2	1,9
65-69	51,4	0,8	24,1	25,5	1,0
70 и старше/*and over*	72,3	0,9	18,9	51,7	0,8

Азербайджан/*Azerbaijan*
Продолжение/*Continued*

	Все население, тысяч человек *Total population, thousand persons*	в том числе *of which*			
		никогда не состоявшие в браке *never married*	состоящие в браке *married*	вдовые *widowed*	разведенные, разошедшиеся *divorced, separated*
	Сельское население / *Rural population*				
Мужчины в возрасте 16 лет и старше ***Males 16 years of age and over***	1196,5	360,4	810,1	21,5	4,5
в том числе/ *of which:*					
16-19	144,9	140,9	3,9	0,01	0,1
20-24	159,0	128,6	30,0	0,1	0,2
25-29	157,6	61,7	94,9	0,3	0,7
30-34	163,7	19,7	142,4	0,6	1,0
35-39	154,6	6,0	147,0	0,7	0,9
40-44	110,8	1,8	107,7	0,7	0,6
45-49	65,5	0,7	63,9	0,6	0,3
50-54	36,6	0,3	35,6	0,5	0,2
55-59	44,0	0,2	42,4	1,2	0,2
60-64	65,5	0,3	61,5	3,5	0,2
65-69	49,7	0,2	44,8	4,6	0,1
70 и старше/*and over*	44,6	0,1	35,9	8,7	0,1
Женщины в возрасте 16 лет и старше ***Females 16 years of age and over***	1307,6	293,4	840,7	155,9	17,6
в том числе/ *of which:*					
16-19	143,8	120,5	23,0	0,1	0,2
20-24	164,7	74,4	87,7	1,0	1,6
25-29	164,8	37,5	122,0	2,5	2,8
30-34	175,1	26,0	141,3	4,3	3,4
35-39	165,0	18,7	136,9	6,1	3,3
40-44	117,4	8,9	98,9	7,4	2,2
45-49	71,0	3,0	58,9	7,9	1,2
50-54	41,1	0,9	32,5	7,1	0,6
55-59	52,0	0,8	38,3	12,3	0,6
60-64	78,7	1,1	51,4	25,4	0,8
65-69	56,0	0,7	30,0	24,9	0,4
70 и старше/*and over*	78,0	0,9	19,8	56,9	0,4

Азербайджан/*Azerbaijan*

Распределение населения по состоянию в браке

(число лиц, указавших состояние в браке, на 1000 населения соответствующего возраста)

Distribution of population by marital status

(number of persons, indicated marital status, per 1000 population of the corresponding age)

	Никогда не состоявшие в браке *Never married*	Состоящие в браке *Married*	Вдовые *Widowed*	Разведенные, разошедшиеся *Divorced, separated*
	Все население / *Total population*			
Мужчины в возрасте 16 лет и старше *Males 16 years of age and over*	303	669	21	7
в том числе/ *of which:*				
16-19	975	24	0,1	0,3
20-24	832	165	1	2
25-29	430	563	2	5
30-34	144	843	4	9
35-39	53	932	5	10
40-44	24	957	8	11
45-49	17	957	13	13
50-54	13	951	23	13
55-59	8	943	39	10
60-64	5	920	68	7
65-69	4	883	108	5
70 и старше/*and over*	5	776	213	6
Женщины в возрасте 16 лет и старше *Females 16 years of age and over*	226	632	120	22
в том числе/ *of which:*				
16-19	872	125	1	2
20-24	510	474	6	11
25-29	240	722	15	23
30-34	133	811	27	29
35-39	93	834	41	32
40-44	61	836	68	35
45-49	39	806	118	37
50-54	26	758	182	34
55-59	18	699	257	26
60-64	14	618	350	18
65-69	14	504	469	13
70 и старше/*and over*	13	258	720	9

Азербайджан/*Azerbaijan*
Продолжение/*Continued*

	Никогда не состоявшие в браке *Never married*	Состоящие в браке *Married*	Вдовые *Widowed*	Разведенные, разошедшиеся *Divorced, separated*
	Городское население / *Urban population*			
Мужчины в возрасте 16 лет и старше ***Males 16 years of age and over***	305	662	23	10
в том числе/ *of which:*				
16-19	978	21	0,1	1
20-24	856	141	1	2
25-29	473	518	2	7
30-34	169	814	5	12
35-39	65	915	6	14
40-44	29	945	10	16
45-49	21	946	15	18
50-54	15	938	29	18
55-59	11	927	47	15
60-64	6	901	82	11
65-69	7	858	126	9
70 и старше/*and over*	5	750	240	5
Женщины в возрасте 16 лет и старше ***Females 16 years of age and over***	227	622	121	30
в том числе/ *of which:*				
16-19	904	93	1	2
20-24	566	417	5	12
25-29	251	705	15	29
30-34	118	814	30	38
35-39	76	837	44	43
40-44	50	830	72	48
45-49	37	790	123	50
50-54	27	738	187	48
55-59	19	669	274	38
60-64	16	580	378	26
65-69	16	469	496	19
70 и старше/*and over*	13	261	715	11

Азербайджан/*Azerbaijan*
Продолжение/*Continued*

	Никогда не состоявшие в браке *Never married*	Состоящие в браке *Married*	Вдовые *Widowed*	Разведенные, разошедшиеся *Divorced, separated*
	Сельское население / *Rural population*			
Мужчины в возрасте 16 лет и старше *Males 16 years of age and over*	301	677	18	4
в том числе/ *of which:*				
16-19	972	27	0,1	1
20-24	809	189	1	1
25-29	391	602	2	4
30-34	120	870	4	6
35-39	39	951	5	6
40-44	16	972	6	5
45-49	11	976	9	5
50-54	8	973	14	5
55-59	5	964	27	5
60-64	5	939	53	3
65-69	4	901	93	2
70 и старше/*and over*	2	804	193	2
Женщины в возрасте 16 лет и старше *Females 16 years of age and over*	224	643	119	14
в том числе/*of which:*				
16-19	838	160	1	1
20-24	452	532	6	10
25-29	228	740	15	17
30-34	148	807	25	20
35-39	113	830	37	20
40-44	76	842	63	19
45-49	42	830	111	17
50-54	22	791	173	14
55-59	15	736	237	12
60-64	14	653	323	10
65-69	12	536	445	7
70 и старше/*and over*	12	254	729	5

Азербайджан/*Azerbaijan*

Домохозяйства (домашние хозяйства)

(по данным переписи населения 1999 года)

Households

(according to the data of 1999 population census)

	Всего *Total*	в том числе *of which*		
		городское население *urban population*	сельское население *rural population*	
Число домохозяйств, тысяч	1687,6	911,5	776,1	Number of households, thousands
в том числе состоящие из:				of which consisting of:
1 человека	130,6	91,8	38,8	1 person
в % к итогу	***7,7***	***10,1***	***5,0***	***as % of total***
2 человек	138,7	84,0	54,7	2 persons
в % к итогу	***8,2***	***9,2***	***7,0***	***as % of total***
3 человек	213,6	132,9	80,7	3 persons
в % к итогу	***12,7***	***14,6***	***10,4***	***as % of total***
4 человек	350,1	200,7	149,4	4 persons
в % к итогу	***20,8***	***22,0***	***19,3***	***as % of total***
5 человек и более	854,6	402,1	452,5	5 persons and over
в % к итогу	***50,6***	***44,1***	***58,2***	***as % of total***
Число членов домохозяйств, тысяч человек (все население)	7953,4	4064,3	3889,1	Number of household members, thousand persons (population)
Средний размер домохозяйства, человек	4,7	4,4	5,0	Average size of household, persons

Азербайджан/ *Azerbaijan*

Домохозяйства, состоящие из двух человек и более по числу детей в возрасте 18 лет и моложе

(по данным переписи населения 1999 года)

Households consisting of two persons and over by number of children 18 years of age and younger

(*according to the data of 1999 population census*)

	Число домохозяйств, тысяч *Number of households, thousands*	в том числе *of which*					
		с 1 ребенком *with 1 child*	с 2 детьми *with 2 children*	с 3 детьми *with 3 children*	с 4 детьми *with 4 children*	с 5 детьми и более *with 5 children and over*	
	Все население / *Total population*						
Домохозяйства, состоящие из двух человек и более	1271,1	280,4	450,7	326,1	137,6	76,3	Households consisting of two persons and over
в том числе состоящие из:							of which consisting of:
2 человек	30,9	30,4	0,5	-	-	-	2 persons
3 человек	135,5	102,8	32,5	0,2	-	-	3 persons
4 человек	298,8	52,7	230,9	15,2	0,1	-	4 persons
5 человек	317,8	48,3	74,7	190,2	4,6	0,01	5 persons
6 человек	217,5	27,5	59,9	52,3	76,3	1,5	6 persons
7 человек	107,0	11,2	27,6	31,4	18,2	18,6	7 persons
8 человек	63,9	4,9	14,6	17,8	14,3	12,2	8 persons
9 человек	37,6	1,7	6,3	10,5	9,7	9,3	9 persons
10 человек и более	62,1	0,9	3,7	8,6	14,3	34,6	10 persons and over

Азербайджан/*Azerbaijan*
Продолжение/*Continued*

	Число домохозяйств, тысяч ***Number of households, thousands***	**в том числе** ***of which***					
		с 1 ребенком ***with 1 child***	**с 2 детьми** ***with 2 children***	**с 3 детьми** ***with 3 children***	**с 4 детьми** ***with 4 children***	**с 5 детьми и более** ***with 5 children and over***	
	Городское население / *Urban population*						
Домохозяйства, состоящие из двух человек и более	651,8	165,2	248,6	148,9	56,7	32,4	Households consisting of two persons and over
в том числе состоящие из:							of which consisting of:
2 человек	20,8	20,5	0,3	-	-	-	2 persons
3 человек	84,2	62,7	21,4	0,1	-	-	3 persons
4 человек	170,6	32,4	130,0	8,1	0,04	-	4 persons
5 человек	158,0	26,9	42,1	86,7	2,2	0,01	5 persons
6 человек	100,0	14,1	30,7	24,5	30,1	0,7	6 persons
7 человек	42,2	5,0	12,8	12,7	6,5	5,3	7 persons
8 человек	27,1	2,2	6,7	7,9	6,2	4,1	8 persons
9 человек	17,1	0,8	2,9	4,9	4,7	3,8	9 persons
10 человек и более	31,7	0,5	1,7	4,0	7,0	18,5	10 persons and over
	Сельское население / *Rural population*						
Домохозяйства, состоящие из двух человек и более	619,3	115,2	202,1	177,2	80,9	43,9	Households consisting of two persons and over
в том числе состоящие из:							of which consisting of:
2 человек	10,1	9,9	0,2	-	-	-	2 persons
3 человек	51,3	40,1	11,1	0,1	-	-	3 persons
4 человек	128,2	20,3	100,9	7,1	0,1	-	4 persons
5 человек	159,8	21,4	32,6	103,5	2,4	0,01	5 persons
6 человек	117,5	13,4	29,2	27,8	46,2	0,8	6 persons
7 человек	64,8	6,2	14,8	18,7	11,7	13,3	7 persons
8 человек	36,8	2,7	7,9	9,9	8,1	8,1	8 persons
9 человек	20,5	0,9	3,4	5,6	5,0	5,5	9 persons
10 человек и более	30,3	0,4	2,0	4,5	7,4	16,1	10 persons and over

Азербайджан/*Azerbaijan*

Население по уровню образования и возрасту

(по данным переписи населения 1999 года)

Population by the level of education and age

(according to the data of 1999 population census)

	Численность лиц в возрасте 15 лет и старше *Number of persons 15 years of age and over*	из них имеют образование *of which have education*						
		высшее *higher*	незаконченное высшее *incomplete higher*	среднее специальное *secondary specialized*	профессиональное начальное *primary professional*	общее среднее *general secondary*	основное общее *main general*	начальное общее *general primary*
Все население, тыс.человек *Total population, thous. persons*	5421,4[1]	573,6	44,0	681,0	192,2	2811,7	818,9	176,0
в том числе в возрасте, лет: *of which years of age:*								
15-19	756,8	-	-	14,5	5,4	327,8	401,7	6,1
20-24	648,0	40,2	9,7	60,7	16,6	472,5	43,2	3,3
25-29	629,1	71,7	5,5	84,1	27,1	398,7	36,7	3,4
30-34	682,6	81,9	5,4	103,5	35,1	410,5	39,9	4,0
35-39	699,3	97,9	5,8	118,5	37,5	390,4	41,9	4,6
40-44	533,0	89,9	5,1	98,8	25,9	269,8	36,1	5,0
45-49	343,3	67,2	3,5	66,3	14,0	155,3	28,9	5,6
50-54	199,9	40,0	2,1	35,1	6,8	82,7	22,6	7,4
55-59	211,8	29,0	1,8	30,4	7,0	84,8	34,2	16,8
60-64	282,0	27,0	2,0	32,7	8,3	99,3	54,7	37,0
65-69	199,3	14,8	1,4	18,1	5,0	63,2	40,7	34,3
70-74	123,6	8,3	1,0	11,1	2,3	33,8	23,5	24,1
75-79	54,5	3,7	0,4	4,5	0,7	12,9	8,6	11,5
80-84	26,9	1,2	0,2	1,6	0,3	5,0	3,3	6,1
85-89	17,9	0,5	0,1	0,8	0,1	3,1	1,9	4,0
90-94	7,1	0,1	0,02	0,2	0,1	1,1	0,6	1,5
95-99	4,6	0,1	0,01	0,1	0,02	0,6	0,3	0,9
100 и старше/ *and over*	1,7	0,003	0,0	0,02	0,01	0,1	0,1	0,3

[1] Не имеют начального образования – 124 тыс. человек, из них неграмотные – 65,5 тыс. человек.

[1] Have not primary education – 124 thous. persons, of whom 65,5 thous. persons are illiterate.

Азербайджан/*Azerbaijan*

Уровень образования населения
(по данным переписи населения 1999 года)

Level of education of population
(according to the data of 1999 population census)

	На 1000 человек соответствующего возраста имеют образование *Per 1000 persons of corresponding age have education*						
	высшее *higher*	незаконченное высшее *incomplete higher*	среднее специальное *secondary specialized*	профессиональное начальное *primary professional*	общее среднее *general secondary*	основное общее *main general*	начальное общее *general primary*
Все население в возрасте 15 лет и старше *Total population 15 years of age and over*	106	8	126	35	519	151	32
в том числе в возрасте, лет: *of which years of age:*							
15-19	-	-	19	7	433	531	8
20-24	62	15	94	26	729	67	5
25-29	114	9	134	43	634	58	5
30-34	120	8	152	51	601	58	6
35-39	140	8	169	54	558	60	7
40-44	169	9	185	49	506	68	9
45-49	196	10	193	41	452	84	16
50-54	200	11	176	34	414	113	37
55-59	137	8	144	33	400	161	79
60-64	96	7	116	29	352	194	131
65-69	74	7	91	25	317	204	172
70-74	68	8	90	19	273	190	195
75-79	68	7	83	13	237	158	211
80-84	45	7	59	11	186	123	227
85-89	28	6	45	6	173	106	223
90-94	14	3	28	14	155	85	211
95-99	22	2	22	4	130	65	196
100 и старше/ *and over*	2	0,0	12	6	59	59	176

Население по источникам средств существования
(по данным переписи населения 1999 года)

Population by sources of livelihood
(according to the data of 1999 population census)

	Все население[1], тыс.человек *Total population[1], thous. persons*	в том числе указавшие источником средств существования *of which indicated as source of livelihood*					
		работу по найму *employment*	работу не по найму *self-employment*	государственное обеспечение *state security*	на иждивении у отдельных лиц *supported by some persons*	доход от собственности *income from property*	иные источники *other sources*
Всего *Total*	7953,4	1260,8	1589,0	1201,4	3775,2	31,0	376,3
в том числе в возрасте, лет: *of which years of age:*							
до /*under* 15	2532,1	-	-	38,1	2495,2	0,2	1,5
15-19	756,7	42,7	105,5	90,2	540,7	1,6	10,8
20-24	648,0	121,6	246,6	89,5	185,7	4,1	51,5
25-29	629,1	155,3	267,2	36,4	135,0	5,2	64,4
30-34	682,6	193,7	278,7	36,9	131,5	5,5	69,2
35-39	699,3	227,1	264,7	38,5	123,6	5,5	71,2
40-44	533,0	198,1	186,6	32,6	82,4	3,9	52,3
45-49	343,3	138,1	109,3	30,0	47,4	2,3	32,1
50-54	199,9	75,4	51,8	56,7	16,3	1,0	14,0
55-59	211,8	53,4	37,6	117,9	7,7	0,8	5,6
60-64	282,0	35,6	22,4	232,1	4,4	0,4	1,9
65 и старше/ *and over*	435,6	19,8	18,6	402,5	5,3	0,5	1,8

[1]Сумма слагаемых не дает итога за счет лиц, указавших более одного источника дохода.

[1]Sum of components does not give total due to persons indicated more than one source of income.

Население по источникам средств существования
(в процентах)

Population by sources of livelihood
(percent)

	Указали источником средств существования *Indicated as source of livelihood*					
	работу по найму ***employment***	**работу не по найму** ***self-employment***	**государственное обеспечение** ***state security***	**на иждивении у отдельных лиц** ***supported by some persons***	**доход от собственности** ***income from property***	**иные источники** ***other sources***
Все население *Total population*	100	100	100	100	100	100
в том числе в возрасте, лет: *of which years of age:*						
до */under* 15	-	-	3,2	66,1	0,7	0,4
15-19	3,4	6,6	7,5	14,3	5,2	2,9
20-24	9,6	15,5	7,5	4,9	13,2	13,7
25-29	12,3	16,8	3,0	3,6	16,8	17,1
30-34	15,4	17,5	3,1	3,5	17,7	18,4
35-39	18,0	16,7	3,2	3,3	17,7	18,9
40-44	15,7	11,7	2,7	2,2	12,6	13,9
45-49	11,0	6,9	2,5	1,3	7,4	8,5
50-54	6,0	3,3	4,7	0,4	3,2	3,7
55-59	4,2	2,4	9,8	0,2	2,6	1,5
60-64	2,8	1,4	19,3	0,1	1,3	0,5
65 и старше/ *and over*	1,6	1,2	33,5	0,1	1,6	0,5

Население по источникам средств существования и семейному положению

(по данным переписи населения 1999 года)

Population by sources of livelihood and by marital status

(*according to the data of 1999 population census*)

	Все население в возрасте 16 лет и старше[1], тыс. человек *Total population16 years of age and over[1], thous. persons*	в том числе указавшие источником средств существования *of which indicated as source of livelihood*					
		работу по найму *employment*	работу не по найму *self-employment*	государственное обеспечение *state security*	на иждивении у отдельных лиц *supported by some persons*	иные источники *other income*	
Все население	5258,8	1260,8	1589,0	1160,7	1121,0	404,6	**Total population**
мужчины	2495,1	704,7	860,0	467,8	294,2	269,1	males
женщины	2763,7	556,1	729,0	692,9	826,8	135,5	females
Никогда не состоявшие в браке	1379,5	239,2	408,4	194,3	526,6	103,2	**Never married**
мужчины	755,7	129,5	244,7	107,2	250,3	72,8	males
женщины	623,8	109,7	163,7	87,1	276,3	30,4	females
Состоящие в браке	3416,4	945,4	1115,9	672,1	570,0	280,0	**Married**
мужчины	1670,2	562,1	603,2	320,6	42,4	191,1	males
женщины	1746,2	383,3	512,7	351,5	527,6	88,9	females
Разведенные, разошедшиеся	79,9	28,3	20,5	13,8	10,5	9,6	**Divorced, separated**
мужчины	17,8	5,9	5,5	3,0	0,8	3,1	males
женщины	62,1	22,4	15,0	10,8	9,7	6,5	females
Вдовые	383,0	47,9	44,2	280,5	13,9	11,8	**Widowed**
мужчины	51,4	7,2	6,6	37,0	0,7	2,1	males
женщины	331,6	40,7	37,6	243,5	13,2	9,7	females

[1]Сумма слагаемых не дает итога за счет лиц, указавших более одного источника дохода.

[1]Sum of components does not give total due to persons indicated more than one source of income.

Азербайджан/*Azerbaijan*

Население по уровню экономической активности
(по данным переписи населения 1999 года, тысяч человек)

Population by level of economic activity
(according to the data of 1999 population census, thousand persons)

	Экономически активное население в возрасте 16 лет и старше ***Economically active population 16 years of age and over***	**из них** ***of which***		**Экономически неактивное** ***Economically not active***	**Экономический статус не определен** ***Economic status is not determined***
		занятые ***employed***	**безработные** ***unemployed***		
Все население ***Total population***	3400,3	2847,7	552,6	1839,3	19,2
в том числе в возрасте, лет: *of which years of age:*					
16-19	187,7	151,1	36,6	402,9	3,6
20-24	450,4	369,5	80,9	194,5	3,1
25-29	506,3	421,1	85,2	120,4	2,5
30-34	560,6	470,3	90,3	119,4	2,5
35-39	580,6	489,9	90,7	116,3	2,4
40-44	447,6	383,0	64,6	83,8	1,6
45-49	284,2	246,1	38,1	58,1	1,0
50-54	143,1	125,6	17,5	56,3	0,5
55-59	104,4	90,0	14,4	106,8	0,5
60-64	73,4	59,1	14,3	208,1	0,6
65-69	33,9	24,3	9,6	165,0	0,4
70 и старше/ *and over*	28,1	17,7	10,4	207,7	0,5

Азербайджан/*Azerbaijan*
Продолжение/*Continued*

	Экономически активное население в возрасте 16 лет и старше *Economically active population 16 years of age and over*	из них *of which*		Экономически неактивное *Economically not active*	Экономический статус не определен *Economic status is not determined*
		занятое *employed*	безработные *unemployed*		
Мужчины ***Males***	1820,6	1562,3	258,3	664,9	9,6
в том числе в возрасте, лет: *of which years of age:*					
16-19	94,3	77,7	16,6	201,9	2,0
20-24	232,2	193,2	39,0	79,3	1,7
25-29	265,6	225,6	40,0	30,6	1,2
30-34	295,8	255,3	40,5	25,0	1,1
35-39	310,1	268,3	41,8	24,9	1,1
40-44	240,2	209,5	30,7	19,1	0,8
45-49	153,0	134,4	18,6	13,6	0,5
50-54	81,6	72,5	9,1	14,1	0,2
55-59	68,9	61,4	7,5	29,5	0,3
60-64	46,5	40,2	6,3	81,9	0,3
65-69	19,5	15,2	4,3	72,3	0,2
70 и старше/ *and over*	12,9	9,0	3,9	72,7	0,2

Азербайджан/*Azerbaijan*
Продолжение/*Continued*

	Экономически активное население в возрасте 16 лет и старше ***Economically active population 16 years of age and over***	**из них** ***of which***		**Экономически неактивное** ***Economically not active***	**Экономический статус не определен** ***Economic status is not determined***
		занятое ***employed***	**безработные** ***unemployed***		
Женщины ***Females***	1579,7	1285,4	294,3	1174,4	9,6
в том числе в возрасте, лет: *of which years of age:*					
16-19	93,4	73,4	20,0	201,0	1,6
20-24	218,3	176,3	42,0	115,2	1,4
25-29	240,7	195,5	45,2	89,8	1,2
30-34	264,8	215,0	49,8	94,5	1,4
35-39	270,4	221,6	48,8	91,4	1,3
40-44	207,4	173,6	33,8	64,7	0,8
45-49	131,2	111,7	19,5	44,5	0,6
50-54	61,6	53,2	8,4	42,2	0,3
55-59	35,5	28,6	6,9	77,2	0,2
60-64	26,8	18,8	8,0	126,2	0,3
65-69	14,4	9,0	5,4	92,7	0,2
70 и старше/ *and over*	15,2	8,7	6,5	135,0	0,3

Экономически активное население в возрасте 16 лет и старше по уровню образования

(по данным переписи населения 1999 года, тысяч человек)

Economically active population 16 years of age and over by level of education

(according to the data of 1999 population census, thousand persons)

	Имеют образование *Have education*							Не имеют образования *Have not education*	
	высшее *higher*	незаконченное высшее *incomplete higher*	среднее специальное *secondary specialized*	профессиональное начальное *primary professional*	общее среднее *general secondary*	основное общее *main general*	начальное общее *general primary*	умеют читать и писать *can read and write*	неграмотные *illiterate*
Всего ***Total***	484,7	28,9	510,1	155,1	1896,0	257,7	44,1	12,3	11,4
в том числе в возрасте, лет: *of which years of age:*									
16-19	-	-	7,3	3,1	143,6	31,9	1,4	0,2	0,1
20-24	32,4	4,8	45,0	13,5	318,9	32,6	2,4	0,4	0,4
25-29	61,6	4,0	67,1	23,6	317,3	29,3	2,5	0,5	0,5
30-34	72,7	4,2	85,2	31,2	331,1	31,9	3,0	0,7	0,7
35-39	88,9	4,8	99,6	33,6	314,4	34,1	3,5	0,9	0,7
40-44	82,8	4,2	84,7	23,3	217,8	29,2	3,9	0,9	0,7
45-49	61,9	2,9	56,7	12,5	122,2	22,3	4,0	0,9	0,7
50-54	35,2	1,6	27,1	5,6	54,8	13,4	3,8	1,0	0,7
55-59	22,6	1,1	18,5	4,7	38,4	12,3	4,7	1,3	0,9
60-64	15,8	0,7	11,9	2,7	22,2	10,6	6,1	1,7	1,7
65-69	6,7	0,3	4,2	0,9	9,0	5,7	4,2	1,5	1,4
70 и старше/ *and over*	4,1	0,3	2,8	0,4	6,3	4,4	4,6	2,3	2,9

Азербайджан/*Azerbaijan*
Продолжение/*Continued*

	Имеют образование *Have education*							Не имеют образования *Have not education*	
	высшее ***higher***	**незаконченное высшее** ***incomplete higher***	**среднее специальное** ***secondary specialized***	**профессиональное начальное** ***primary professional***	**общее среднее** ***general secondary***	**основное общее** ***main general***	**начальное общее** ***general primary***	**умеют читать и писать** ***can read and write***	**неграмотные** ***illiterate***
Мужчины ***Males***	294,4	16,4	274,7	119,7	985,2	108,2	15,1	3,8	3,2
в том числе в возрасте, лет: *of which years of age:*									
16-19	-	-	2,8	2,1	73,3	15,3	0,6	0,1	0,1
20-24	16,5	2,6	17,3	9,6	170,1	14,8	1,0	0,2	0,2
25-29	33,7	2,2	32,2	17,4	166,0	12,8	0,9	0,2	0,2
30-34	41,7	2,3	45,2	23,9	168,2	13,1	1,0	0,2	0,3
35-39	53,6	2,7	55,6	25,9	157,6	13,1	1,1	0,3	0,2
40-44	51,1	2,5	48,1	18,1	108,6	10,4	1,0	0,2	0,2
45-49	39,0	1,7	32,1	10,2	61,9	7,0	0,8	0,2	0,1
50-54	22,7	0,9	16,2	4,8	30,7	4,8	1,0	0,2	0,2
55-59	16,4	0,7	12,7	4,2	25,7	6,5	1,9	0,5	0,3
60-64	11,8	0,4	8,0	2,4	14,6	5,7	2,5	0,6	0,5
65-69	4,9	0,2	2,8	0,8	5,4	2,8	1,7	0,5	0,4
70 и старше/ *and over*	3,0	0,2	1,7	0,3	3,1	1,9	1,6	0,6	0,5

Азербайджан/*Azerbaijan*
Продолжение/*Continued*

	Имеют образование *Have education*							Не имеют образования *Have not education*	
	высшее *higher*	незаконченное высшее *incomplete higher*	среднее специальное *secondar specialized*	профессиональное начальное *primary professional*	общее среднее *general secondary*	основное общее *main general*	начальное общее *general primary*	умеют читать и писать *can read and write*	неграмотные *illiterate*
Женщины ***Females*** в том числе в возрасте, лет: *of which years of age:*	190,3	12,5	235,4	35,4	910,8	149,5	29,0	8,5	8,2
16-19	-	-	4,5	0,9	70,3	16,6	0,8	0,1	0,1
20-24	15,9	2,3	27,7	3,9	148,8	17,8	1,4	0,2	0,2
25-29	27,9	1,8	35,0	6,2	151,3	16,4	1,6	0,3	0,3
30-34	31,0	1,9	40,0	7,3	163,0	18,8	1,9	0,5	0,4
35-39	35,3	2,0	44,0	7,7	156,8	21,0	2,4	0,6	0,5
40-44	31,7	1,8	36,5	5,2	109,2	18,9	2,9	0,7	0,5
45-49	22,9	1,3	24,5	2,4	60,3	15,3	3,2	0,8	0,5
50-54	12,5	0,7	10,9	0,8	24,0	8,6	2,9	0,7	0,5
55-59	6,2	0,3	5,8	0,5	12,7	5,7	2,8	0,8	0,6
60-64	4,1	0,2	4,0	0,2	7,6	5,0	3,5	1,1	1,2
65-69	1,7	0,1	1,4	0,2	3,7	2,8	2,6	1,0	1,0
70 и старше/ *and over*	1,1	0,1	1,1	0,1	3,1	2,6	3,0	1,7	2,4

Азербайджан/*Azerbaijan*

Экономически активное население в возрасте 16 лет и старше по состоянию в браке

(по данным переписи населения 1999 года, тысяч человек)

Economically active population 16 years of age and over by marital status

(according to the data of 1999 population census, thousand persons)

	Никогда не состоявшие в браке *Never married*	Состоящие в браке *Married*	Вдовые *Widowed*	Разведенные, разошедшиеся *Divorced, separated*
Мужчины ***Males***	455,0	1334,1	17,5	14,1
в том числе в возрасте, лет: *of which years of age:*				
16-19	90,4	3,8	0,02	0,0
20-24	187,6	44,0	0,2	0,4
25-29	111,0	152,6	0,6	1,4
30-34	41,1	251,0	1,2	2,6
35-39	15,5	289,9	1,6	3,1
40-44	5,2	230,5	1,9	2,6
45-49	2,4	147,0	1,8	1,8
50-54	0,9	78,0	1,7	1,0
55-59	0,5	65,5	2,3	0,7
60-64	0,2	43,6	2,4	0,3
65-69	0,1	17,6	1,6	0,1
70 и старше/*and over*	0,1	10,6	2,2	0,1
Женщины ***Females***	333,4	1099,0	101,9	45,4
в том числе в возрасте, лет: *of which years of age:*				
16-19	72,2	20,8	0,1	0,3
20-24	108,4	105,9	1,3	2,6
25-29	62,3	168,5	4,0	5,9
30-34	39,5	209,2	7,7	8,4
35-39	28,0	220,7	12,0	9,7
40-44	13,8	170,2	15,2	8,1
45-49	5,5	103,9	16,4	5,3
50-54	1,9	45,9	11,4	2,5
55-59	0,8	24,6	8,8	1,4
60-64	0,5	17,0	8,7	0,7
65-69	0,3	7,6	6,3	0,3
70 и старше/*and over*	0,2	4,7	10,0	0,2

Число комнат в жилых помещениях, занимаемых домохозяйствами

(по данным переписи населения 1999 года)

Number of rooms in living quarters occupi by households

(according to the data of 1999 population census)

	Число домохозяйств, тысяч *Number of households, thousands*	в том числе занимающие *of which occupying*						
		1 комнату *1 room*	2 комнаты *2 rooms*	3 комнаты *3 rooms*	4 комнаты *4 rooms*	5 комнат и более *5 rooms and over*	число комнат не указано *number of rooms not indicated*	
Всего	1687,6	290,5	684,5	459,3	150,2	56,2	46,9	Total
в том числе состоящие из:								of which consisting of:
1 человека	130,6	49,8	41,8	15,2	3,3	1,3	19,1	1 person
2 человек	138,7	38,9	62,3	26,3	6,0	1,9	3,3	2 persons
3 человек	213,7	48,4	94,4	50,1	12,1	3,9	4,8	3 persons
4 человек	350,1	66,0	152,6	94,0	23,6	7,2	6,7	4 persons
5 человек	346,3	48,0	145,6	104,3	32,5	10,0	5,9	5 persons
6 человек	230,9	23,6	93,4	74,0	26,8	9,0	4,1	6 persons
7 человек	111,1	8,2	42,8	37,8	15,2	5,5	1,6	7 persons
8 человек	65,6	3,8	23,3	23,0	10,6	4,1	0,8	8 persons
9 человек	38,2	1,8	12,4	13,7	6,9	3,1	0,3	9 persons
10 человек и более	62,4	2,0	15,9	20,8	13,2	10,2	0,3	10 persons and over

АРМЕНИЯ / *ARMENIA*

Численность постоянного населения по регионам

(по данным переписи населения на 10/10/2001, тысяч человек)

Resident population by regions

(according to the data of population census as of 10/10/2001, thousand persons)

	Все население ***Total population***	**в том числе** ***of which***		**В общей численности населения, в процентах** ***In total number of population, per cent***		
		городское население ***urban population***	**сельское население** ***rural population***	**городское население** ***urban population***	**сельское население** ***rural population***	
Республика Армения	3213,0	2066,2	1146,8	64,3	35,7	**Republic of Armenia**
г. Ереван	1103,5	1103,5	-	100,0	-	Yerevan city
Марз Арагацотн[1]	138,3	32,9	105,4	23,8	76,2	Marz of Aragatsotn[1]
Марз Арарат	272,0	79,9	192,1	29,4	70,6	Marz of Ararat
Марз Армавир	276,2	98,3	177,9	35,6	64,4	Marz of Armavir
Марз Гехаркуник	237,6	78,9	158,7	33,2	66,8	Marz of Gegharkunik
Марз Лори	286,4	170,0	116,4	59,4	40,6	Marz of Lori
Марз Котайк	272,5	154,0	118,5	56,5	43,5	Marz of Kotayk
Марз Ширак	283,4	174,3	109,1	61,5	38,5	Marz of Shirak
Марз Сюник	152,7	104,1	48,6	68,2	31,8	Marz of Syunik
Марз Вайоц Дзор	56,0	19,6	36,4	35,0	65,0	Marz of Vajots Dzor
Марз Тавуш	134,4	50,7	83,7	37,7	62,3	Marz of Tavush

[1] Марз - крупная административно-территориальная единица.

[1]Marz is large administrative and territorial unit.

Армения/*Armenia*

Число городских поселений
Number of urban settlements

	Число городских поселений *Number of urban settlements*		Изменение числа городских поселений *Change of the number of urban settlements*	Численность населения *Number of population*		
				тыс.человек *thous.persons*		2001 в % к 1989 *2001 as % of 1989*
	1989 (12/01)	2001 (10/10)		1989 (12/01)	2001 (10/10)	
Городские поселения - всего *Urban settlements - total*	58	48	-10	2222,2	2066,2	93,0
из них с числом жителей, тыс. человек *of which with number of inhabitants, thous. persons*						
до 1/*under 1*	3	2	-1	1,2	1,0	83,3
1-2,9	6	3	-3	12,1	6,0	49,6
3-4,9	5	2	-3	18,6	9,6	51,6
5-9,9	13	13	-	87,6	94,3	107,6
10-19,9	13	11	-2	166,1	157,8	95,0
20-49,9	12	12	-	337,5	326,4	96,7
50-99,9	3	2	-1	167,1	109,2	65,3
100-249,9	2	2	-	306,5	258,3	84,3
250,0 и более/*and over*	1	1	-	1125,5	1103,5	98,0

Армения/*Armenia*

Численность постоянного населения городов и городских общин

(по данным переписи населения 2001 года, тысяч человек)

Resident population of cities and towns, urban community

(according to the data of 2001 population census, thousand persons)

	Все население *Total population*	в том числе *of which* мужчины *males*	женщины *females*	
Ереван	1103,5	513,5	590,0	Yerevan
Гюмри (Ленинакан)	150,9	70,8	80,1	Gyumri (Leninakan)
Ванадзор	107,4	50,3	57,1	Vanadzor
Абовян	44,6	21,2	23,3	Abovyan
Агарак	4,8	2,4	2,4	Agarak
Алавердская гор.община	17,3	8,1	9,2	Alaverdi urban community
Ахталинская гор.община	2, 5	1,2	1,3	Akhtala urban community
Аштаракская гор.община	21,5	10,5	11,0	Ashtarak urban community
Апаран	6,6	3,3	3,3	Aparan
Арарат	20,5	9,8	10,7	Ararat
Артик	17,6	8,8	8,8	Artik
Армавир (Октемберян)	32,0	15,3	16,7	Armavir (Hoktemberyan)
Арташат	25,1	11,9	13,2	Artashat
Берд	8,8	4,1	4,7	Berd
Бюрегаван	8,2	3,9	4,3	Byureghavan
Гавар (Камо)	26,6	13,0	13,6	Gavar (Kamo)
Горис	23,3	11,4	11,9	Goris
Дастакерт	0,3	0,1	0,2	Dastakert
Дилижан	16,2	7,6	8,6	Dilizhan
Ехегнадзор	8,2	3,8	4,4	Yeghegnadzor
Егвард	11,6	5,7	5,9	Yeghvard
Талин	5,6	2,7	2,9	Talin
Туманянская гор. община	2,0	0,9	1,1	Tumanyan urban community

Армения/*Armenia*
Продолжение/*Continued*

	Все население *Total population*	в том числе *of which*		
		мужчины *males*	женщины *females*	
Иджеван	20,2	9,8	10,4	Idjevan
Цахкадзор	1,6	0,8	0,8	Tsakhkadzor
Капан	45,7	22,3	23,4	Kapan
Раздан	52,8	25,9	26,9	Hrazdan
Чамбарак	6,4	3,1	3,3	Chambarak
Масис	21,4	10,2	11,2	Masis
Маралик	5,8	2,8	3,0	Maralik
Мартуни	11,8	5,8	6,0	Martuni
Мецамор	9,9	4,8	5,1	Metsamor
Мегри	4,8	2,4	2,4	Meghri
Ноемберян	5,5	2,6	2,9	Noyemberyan
Нор Ачн	10,2	5,0	5,2	Nor Hashn
Шамлухская гор.община	0,9	0,4	0,5	Shamlugh urban community
Чаренцаван	25,0	12,0	13,0	Charentsavan
Джермукская гор.община	6,4	3,1	3,3	Jermuk urban community
Сисиан	16,8	8,3	8,5	Sisian
Спитак	15,0	7,4	7,6	Spitak
Степанаванская гор.община	16,7	7,7	9,0	Stepanavan urban community
Севанская гор.община	22,9	10,9	12,0	Sevan urban community
Вагаршапат (Эчмиадзин)	56,4	26,8	29,6	Vagharshapat (Echmiadzin)
Вайк	6,0	3,0	3,0	Vayk
Варденис	12,8	6,4	6,4	Vardenis
Веди	13,0	6,4	6,6	Vedi
Ташир (Калинино)	9,5	4,4	5,1	Tashir (Kalinino)
Каджаран	8,4	4,1	4,3	Kadzharan

Армения/*Armenia*

Национальный состав населения
(по данным переписи населения 1989 года)

National composition of population
(*according to the data of 1989 population census*)

	Все население *Total population*		Городское население *Urban population*		Сельское население *Rural population*		
	тысяч человек *thousand persons*	в процентах к итогу *as percentage of total*	тысяч человек *thousand persons*	в процентах к итогу *as percentage of total*	тысяч человек *thousand persons*	в процентах к итогу *as percentage of total*	
Все население	3304,8	***100***	2222,3	***100***	1082,5	***100***	Total population
в том числе наиболее многочисленные национальности:							of which the most numerous nationalities:
армяне	3083,6	***93,3***	2134,8	***96,1***	948,8	***87,6***	armenians
азербайджанцы	84,9	***2,6***	7,2	***0,3***	77,7	***7,2***	azerbaijanians
курды (езиды)	56,1	***1,7***	13,0	***0,6***	43,1	***4,0***	kurds (esids)
русские	51,6	***1,6***	44,0	***2,0***	7,6	***0,7***	russians
украинцы	8,3	***0,2***	7,6	***0,3***	0,7	***0,1***	ukrainians
ассирийцы	6,0	***0,2***	3,6	***0,1***	2,4	***0,2***	assyrians
греки	4,7	***0,1***	3,7	***0,2***	1,0	***0,1***	greeks
другие национальности	9,6	***0,3***	8,4	***0,4***	1,2	***0,1***	other nationalities

Национальный состав населения
(по данным переписи населения 2001 года)

National composition of population
(*according to the data of 2001 population census*)

	Все население *Total population*		Городское население *Urban population*		Сельское население *Rural population*		
	тысяч человек *thousand persons*	в процентах к итогу *as percentage of total*	тысяч человек *thousand persons*	в процентах к итогу *as percentage of total*	тысяч человек *thousand persons*	в процентах к итогу *as percentage of total*	
Все население	3213,0	***100***	2066,2	***100***	1146,8	***100***	Total population
в том числе наиболее многочисленные национальности:							of which the most numerous nationalities:
армяне	3145,4	***97,9***	2041,6	***98,8***	1103,8	***96,2***	armenians
езиды	40,6	***1,3***	7,4	***0,4***	33,2	***2,9***	esids
русские	14,7	***0,5***	10,5	***0,5***	4,2	***0,4***	russians
ассирийцы	3,4	***0,1***	0,5	***0,02***	2,9	***0,3***	assyrians
украинцы	1,6	***0,05***	1,4	***0,1***	0,2	***0,02***	ukrainians
курды	1,5	***0,05***	0,3	***0,01***	1,2	***0,1***	kurds
греки	1,2	***0,04***	0,9	***0,04***	0,3	***0,03***	greeks
другие национальности	4,6	***0,1***	3,6	***0,2***	1,0	***0,1***	other nationalities

Армения/*Armenia*

Национальность и родной язык
(по данным переписи населения 1989 года)

Nationality and native language
(*according to the data of 1989 population census)*

	Численность лиц данной национальности, тысяч человек *Number of persons of the given nationality, thousand persons*	родной язык *native language*		в процентах к итогу *as percentage of total*		
		язык своей национальности *language of their own nationality*	языки других национальностей *language of other nationalities*	язык своей национальности *language of their own nationality*	языки других национальностей *language of other nationalities*	
Все население в том числе:	3304,8	3273,7	31,1	99,1	0,9	Total population of which:
армяне	3083,6	3072,7	10,9	99,6	0,4	armenians
азербайджанцы	84,9	84,6	0,3	99,6	0,4	azerbaijanians
курды	56,1	44,7	11,4	79,7	20,3	kurds
русские	51,6	50,8	0,8	98,4	1,6	russians
украинцы	8,3	5,7	2,6	68,7	31,3	ukrainians
ассирийцы	6,0	5,4	0,6	90	10	assyrians
греки	4,7	2,7	2,0	57,4	42,6	greeks
другие национальности	9,6	7,1	2,5	74,0	26,0	other nationalities

Армения/*Armenia*

Национальность и родной язык
(по данным переписи населения 2001 года)

Nationality and native language
(*according to the data of 2001 population census*)

	Численность лиц данной национальности, тысяч человек *Number of persons of the given nationality, thousand persons*	родной язык *native language*		в процентах к итогу *as percentage of total*		
		язык своей национальности *language of their own nationality*	языки других национальностей *language of other nationalities*	язык своей национальности *language of their own nationality*	языки других национальностей *language of other nationalities*	
Все население	3213,0	...	...	...	...	**Total population**
в том числе:						of which:
армяне	3145,4	3128,5	16,9	99,5	0,5	armenians
езиды	40,6	31,3	9,3	77,1	22,9	esids
русские	14,7	12,9	1,8	87,8	12,2	russians
украинцы	1,6	0,7	0,9	43,7	56,3	ukrainians
другие национальности	10,7	...	...	...	...	other nationalities
Городское население	2066,2	...	...	...	...	**Urban population**
в том числе:						of which:
армяне	2041,6	2028,7	12,9	99,4	0,6	armenians
езиды	7,4	5,3	2,1	71,6	28,4	esids
русские	10,5	9,1	1,4	86,7	13,3	russians
украинцы	1,4	0,6	0,8	42,9	57,1	ukrainians
другие национальности	5,3	...	...	...	...	other nationalities
Сельское население	1146,8	...	...	...	...	**Rural population**
в том числе:						of which:
армяне	1103,8	1099,8	4,0	99,6	0,4	armenians
езиды	33,2	26,0	7,2	78,3	21,7	esids
русские	4,2	3,8	0,4	90,5	9,5	russians
украинцы	0,2	0,1	0,1	50,0	50,0	ukrainians
другие национальности	5,4	...	...	...	...	other nationalities

Армения/*Armenia*

Численность постоянного населения по полу и возрасту
Resident population by sex and age

	1989			2001		
	мужчины и женщины ***males and females***	**мужчины** ***males***	**женщины** ***females***	**мужчины и женщины** ***males and females***	**мужчины** ***males***	**женщины** ***females***
	Человек / *Persons*					
Все население *Total population*	3304776	1619308	1685468	3213011	1541999	1671012
в том числе в возрасте, лет: *of which years of age*:						
0-4	375515	192872	182643	196079	104552	91527
5-9	335555	172197	163358	258524	133667	124857
10-14	291775	149294	142481	325440	165788	159652
15-19	278047	144413	133634	313614	157024	156590
20-24	280642	138056	142586	267552	132088	135464
25-29	329633	161427	168206	222596	107554	115042
30-34	292188	142739	149449	204557	97104	107453
35-39	216089	104563	111526	244294	114999	129295
40-44	131454	63508	67946	276137	131653	144484
45-49	136513	65690	70823	211525	98992	112533
50-54	174823	84418	90405	153808	71283	82525
55-59	154333	74605	79728	80101	35787	44314
60-64	136292	61925	74367	147306	64884	82422
65-69	55734	22005	33729	118666	52763	65903
70-74	40683	14078	26605	107063	45917	61146
75-79	37614	13848	23766	55113	19332	35781
80-84	22444	8120	14324	17302	4869	12433
85 и старше/ *and over*	14070	4941	9129	13334	3743	9591
возраст не указан *age is not indicated*	1372	609	763	-	-	-

Армения/*Armenia*
Продолжение/*Continued*

	1989			2001		
	мужчины и женщины *males and females*	**мужчины *males***	**женщины *females***	**мужчины и женщины *males and females***	**мужчины *males***	**женщины *females***
	В процентах к итогу / *As percentage of total*					
Все население *Total population*	100	100	100	100	100	100
в том числе в возрасте, лет: *of which years of age*:						
0-4	11,4	11,9	10,8	6,1	6,8	5,5
5-9	10,2	10,6	9,7	8,0	8,7	7,5
10-14	8,8	9,2	8,5	10,1	10,8	9,6
15-19	8,4	8,9	7,9	9,8	10,2	9,4
20-24	8,5	8,5	8,5	8,3	8,6	8,1
25-29	10,0	10,0	10,0	6,9	7,0	6,9
30-34	8,8	8,8	8,9	6,4	6,3	6,4
35-39	6,5	6,5	6,6	7,6	7,5	7,7
40-44	4,0	3,9	4,0	8,6	8,5	8,6
45-49	4,1	4,1	4,2	6,6	6,4	6,7
50-54	5,3	5,2	5,4	4,8	4,6	4,9
55-59	4,7	4,6	4,7	2,5	2,3	2,7
60-64	4,1	3,8	4,4	4,6	4,2	4,9
65-69	1,7	1,4	2,0	3,7	3,4	3,9
70-74	1,2	0,9	1,6	3,3	3,0	3,7
75-79	1,1	0,9	1,4	1,7	1,2	2,1
80-84	0,7	0,5	0,8	0,6	0,3	0,8
85 и старше/*and over*	0,4	0,3	0,5	0,4	0,2	0,6
возраст не указан *age is not indicated*	0,04	0,04	0,04	-	-	-

Армения/*Armenia*

Население по возрасту и состоянию в браке
(по данным переписи населения 2001 года)
Population by age and marital status
(*according to the data of 2001 population census*)

	Все население, тысяч человек *Total population, thousand persons*	в том числе *of which*			
		никогда не состоявшие в браке *never married*	состоящие в браке *married*	вдовые *widowed*	разведенные, разошедшиеся *divorced, separated*
	Все население / *Total population*				
Мужчины в возрасте 15 лет и старше ***Males 15 years of age and over***	1138,0	348,4	739,7	29,9	20,0
в том числе/ *of which:*					
15-19	157,0	155,7	1,2	0,03	0,03
20-24	132,1	109,7	22,2	0,04	0,2
25-29	107,6	45,4	59,0	0,1	3,1
30-34	97,1	16,9	76,9	0,2	3,1
35-39	115,0	9,1	102,4	0,4	3,1
40-44	131,6	5,5	122,0	0,8	3,3
45-49	99,0	2,6	93,4	0,9	2,1
50 и старше/*and over*	298,6	3,5	262,6	27,4	5,1
Женщины в возрасте 15 лет и старше ***Females 15 years of age and over***	1295,0	294,6	771,6	176,3	52,5
в том числе/ *of which*:					
15-19	156,6	144,3	12,1	0,03	0,2
20-24	135,5	69,2	64,2	0,4	1,7
25-29	115,1	24,8	84,0	1,2	5,1
30-34	107,4	11,8	86,9	2,5	6,2
35-39	129,3	9,5	107,3	4,9	7,6
40-44	144,5	10,1	117,5	8,2	8,7
45-49	112,5	7,7	87,4	10,3	7,1
50 и старше/*and over*	394,1	17,2	212,2	148,8	15,9

Армения/*Armenia*
Продолжение/*Continued*

	Все население, тысяч человек *Total population, thousand persons*	в том числе *of which*			
		никогда не состоявшие в браке *never married*	состоящие в браке *married*	вдовые *widowed*	разведенные, разошед-шиеся *divorced, separated*
	Городское население / *Urban population*				
Мужчины в возрасте 15 лет и старше ***Males 15 years of age and over***	737,2	232,9	469,3	20,2	14,8
в том числе/ *of which*:					
15-19	98,8	98,0	0,7	0,02	0,03
20-24	87,7	74,1	13,5	0,03	0,1
25-29	71,6	32,5	36,9	0,1	2,1
30-34	60,3	12,5	45,5	0,1	2,2
35-39	68,0	6,7	58,8	0,3	2,2
40-44	83,7	4,3	76,2	0,6	2,6
45-49	68,6	2,0	64,2	0,7	1,6
50 и старше/*and over*	198,5	2,8	173,4	18,4	4,0
Женщины в возрасте 15 лет и старше ***Females 15 years of age and over***	868,1	213,1	493,2	118,2	43,6
в том числе/ *of which*:					
15-19	101,3	95,4	5,8	0,02	0,1
20-24	92,1	53,6	37,0	0,2	1,3
25-29	77,7	20,9	52,1	0,8	4,0
30-34	69,7	9,8	53,2	1,7	5,1
35-39	83,5	7,3	66,7	3,4	6,2
40-44	99,1	7,5	78,3	6,0	7,3
45-49	82,1	5,9	62,3	7,7	6,1
50 и старше/*and over*	262,6	12,8	137,8	98,4	13,5

Армения/*Armenia*
Продолжение/*Continued*

	Все население, тысяч человек *Total population, thousand persons*	в том числе *of which*			
		никогда не состоявшие в браке *never married*	состоящие в браке *married*	вдовые *widowed*	разведенные, разошед-шиеся *divorced, separated*
	Сельское население / *Rural population*				
Мужчины в возрасте 15 лет и старше ***Males 15 years of age and over***	400,8	115,5	270,4	9,7	5,2
в том числе/ *of which*:					
15-19	58,3	57,8	0,5	0,01	0,01
20-24	44,4	35,6	8,7	0,01	0,1
25-29	36,0	12,8	22,1	0,03	1,0
30-34	36,8	4,4	31,4	0,1	1,0
35-39	47,0	2,4	43,5	0,1	0,9
40-44	47,9	1,3	45,7	0,2	0,7
45-49	30,4	0,5	29,3	0,2	0,4
50 и старше/*and over*	100,0	0,7	89,2	9,1	1,1
Женщины в возрасте 15 лет и старше ***Females 15 years of age and over***	426,9	81,5	278,4	58,1	8,9
в том числе/ *of which*:					
15-19	55,3	48,9	6,3	0,01	0,1
20-24	43,4	15,6	27,2	0,1	0,4
25-29	37,3	3,9	31,9	0,4	1,1
30-34	37,8	2,1	33,7	0,8	1,1
35-39	45,8	2,2	40,7	1,5	1,5
40-44	45,3	2,6	39,1	2,3	1,4
45-49	30,5	1,8	25,1	2,6	0,9
50 и старше/*and over*	131,5	4,4	74,4	50,3	2,4

Армения/*Armenia*

Распределение населения по возрасту и состоянию в браке

(число лиц, указавших состояние в браке, на 1000 населения соответствующего возраста)

Distribution of population by age and marital status

(number of persons indicated marital status, per 1000 population of the corresponding age)

	Никогда не состоявшие в браке *Never married*	Состоящие в браке *Married*	Вдовые *Widowed*	Разведенные, разошедшиеся *Divorced, separated*
	Все население / *Total population*			
Мужчины в возрасте 15 лет и старше ***Males 15 years of age and over***	306	650	26	18
в том числе/ *of which*:				
15-19	992	8	0,2	0,2
20-24	830	168	0,3	2
25-29	422	548	1	29
30-34	174	792	2	32
35-39	79	891	3	27
40-44	42	927	6	25
45-49	26	945	9	20
50 и старше/*and over*	12	879	92	17
Женщины в возрасте 15 лет и старше ***Females 15 years of age and over***	227	596	136	41
в том числе/ *of which*:				
15-19	922	77	0,2	1
20-24	511	474	3	12
25-29	216	730	10	44
30-34	110	809	23	58
35-39	73	830	38	59
40-44	70	813	57	60
45-49	68	777	92	63
50 и старше/*and over*	44	538	378	40

Армения/*Armenia*
Продолжение/*Continued*

	Никогда не состоявшие в браке *Never married*	Состоящие в браке *Married*	Вдовые *Widowed*	Разведенные, разошедшиеся *Divorced, separated*
	Городское население / *Urban population*			
Мужчины в возрасте 15 лет и старше ***Males 15 years of age and over***	316	637	27	20
в том числе/ *of which*:				
15-19	992	8	0,2	0,2
20-24	845	154	0,3	1
25-29	454	515	1	29
30-34	207	755	2	36
35-39	99	865	4	32
40-44	51	911	7	31
45-49	29	936	10	23
50 и старше/*and over*	14	874	93	20
Женщины в возрасте 15 лет и старше ***Females 15 years of age and over***	246	568	136	50
в том числе/ *of which*:				
15-19	942	57	0,2	1
20-24	582	402	2	14
25-29	269	671	10	51
30-34	141	763	24	73
35-39	87	799	41	74
40-44	76	789	60	74
45-49	72	759	94	74
50 и старше/*and over*	49	525	375	51

Армения/*Armenia*
Продолжение/*Continued*

	Никогда не состоявшие в браке *Never married*	Состоящие в браке *Married*	Вдовые *Widowed*	Разведенные, разошедшиеся *Divorced, separated*
	Сельское население / *Rural population*			
Мужчины в возрасте 15 лет и старше *Males 15 years of age and over*	288	675	24	13
в том числе/ *of which:*				
15-19	991	9	0,2	0,2
20-24	802	196	0,2	2
25-29	356	614	1	28
30-34	119	853	2	27
35-39	51	926	2	19
40-44	27	954	4	15
45-49	16	964	7	13
50 и старше/*and over*	7	892	91	11
Женщины в возрасте 15 лет и старше *Females 15 years of age and over*	191	652	136	21
в том числе/ *of which:*				
15-19	884	114	0,2	2
20-24	359	627	2	9
25-29	105	855	11	29
30-34	56	892	21	29
35-39	48	888	33	32
40-44	57	863	50	31
45-49	59	823	85	30
50 и старше/*and over*	33	566	383	18

Армения/*Armenia*

Домохозяйства (домашние хозяйства)

(по данным переписи населения 2001 года)

Households

(*according to the data of 2001 population census*)

	Всего *Total*	в том числе *of which*		
		городское население *urban population*	сельское население *rural population*	
Число домохозяйств, тысяч	778,7	520,0	258,7	Number of households, thousands
в том числе состоящие из:				of which consisting of:
1 человека	85,4	59,5	25,9	1 person
в % к итогу	***11,0***	***11,4***	***10,0***	***as % of total***
2 человек	99,6	70,6	29,0	2 persons
в % к итогу	***12,8***	***13,6***	***11,2***	***as % of total***
3 человек	102,6	77,0	25,6	3 persons
в % к итогу	***13,2***	***14,8***	***9,9***	***as % of total***
4 человек	171,5	122,0	49,5	4 persons
в % к итогу	***22,0***	***23,5***	***19,1***	***as % of total***
5 человек и более	319,6	190,9	128,7	5 persons and over
в % к итогу	***41,0***	***36,7***	***49,8***	***as % of total***
Число членов домохозяйств, тысяч человек	3206,0	2059,5	1146,5	Number of household members, thousand persons
Средний размер домохозяйства, человек	4,1	4,0	4,4	Average size of household, persons

Армения/*Armenia*

Население по уровню образования и возрасту
(по данным переписи населения 2001 года)

Population by the level of education and age
(*according to the data of 2001 population census*)

	Численность лиц в возрасте 15 лет и старше ***Number of persons aged 15 years of age and over***	**из них имеют образование** ***of which have education***						
		высшее ***higher***	**незаконченное высшее** ***incomplete higher***	**среднее специальное** ***secondary specialized***	**начальное профессиональное** ***primary professional***	**общее среднее** ***general secondary***	**основное общее** ***main general***	**начальное общее** ***general primary***
Все население, тыс.человек *Total population, thous. persons*	2433,0[1]	414,7	53,0	427,6	92,7	928,7	322,6	152,0
в том числе в возрасте, лет: *of which years of age:*								
15-18	254,8	-	-	-	4,5	118,7	111,4	18,6
19-20	117,7	-	17,3	16,0	6,2	62,1	13,1	2,7
21-25	258,0	48,2	13,0	42,2	9,5	112,2	26,8	5,3
26-29	173,3	41,1	3,4	34,3	7,6	70,9	13,0	2,5
30-39	448,8	96,1	5,7	107,9	26,1	176,8	28,6	6,2
40-49	487,7	108,1	5,1	121,7	23,4	184,0	35,1	8,7
50 и старше/*and over*	692,7	121,2	8,5	105,4	15,4	204,0	94,6	108,0

[1]Не имеют начального образования - 41,6 тыс. человек, из них неграмотные 14,6 тыс. человек.

[1]Have not primary education – 41,6 thous. persons of whom 14,6 thous. persons are illiterate.

Армения/*Armenia*

Уровень образования населения
(по данным переписи населения 2001 года)

Level of education of population
(*according to the data of 2001 population census*)

	На 1000 человек соответствующего возраста имеют образование *Per 1000 persons of the corresponding age have education*						
	высшее ***higher***	**незаконченное высшее** ***incomplete higher***	**среднее специальное** ***secondary specialized***	**начальное профессиональное** ***primary professional***	**общее среднее** ***general secondary***	**основное общее** ***main general***	**начальное общее** ***general primary***
Все население в возрасте 15 лет и старше *Total population 15 years of age and over*	170	22	176	38	382	133	62
в том числе в возрасте, лет: *of which years of age:*							
15-18	-	-	-	18	466	437	73
19-20	-	147	136	53	528	111	23
21-25	187	50	164	37	435	104	21
26-29	237	20	198	44	409	75	14
30-39	214	13	240	58	394	64	14
40-49	222	10	250	48	377	72	18
50 и старше/ *and over*	175	12	152	22	294	137	156

Армения/*Armenia*

Население по основному источнику средств существования
(по данным переписи населения 2001 года)

Population by main source of livelihood
(*according to the data of 2001 population census*)

	Все население, тыс.человек *Total population, thous. persons*	в том числе указавшие источником средств существования *of which indicated as source of livelihood*					
		работу по найму *employment*	работу не по найму *self-employment*	государственное обеспечение *state security*	на иждивении у отдельных лиц *supported by some persons*	доход от собственности *income from property*	иные источники *other sources*
Все население ***Total population***	3213,0	695,3	247,0	575,3	1415,3	15,1	265,0
в том числе в возрасте, лет: *of which years of age:*							
до 14 лет *under 14 years*	780,0	-	-	11,6	768,4	-	0,02
15-24	581,2	90,7	41,4	64,3	342,0	1,7	41,1
25-34	427,2	156,0	56,6	29,8	121,9	3,1	59,8
35-44	520,4	209,8	76,6	48,7	97,8	4,9	82,6
45-54	365,3	160,5	40,6	37,8	61,2	3,5	61,7
55-64	227,4	55,9	18,8	118,5	16,0	1,3	16,9
65 и старше/ *and over*	311,5	22,4	13,0	264,6	8,0	0,6	2,9

Армения/*Armenia*

Население по основному источнику средств существования
(в процентах)

Population by main source of livelihood
(percent)

	Указали источником средств существования *Indicated as source of livelihood*					
	работу по найму *employ-ment*	работу не по найму *self-employ-ment*	государс-твенное обеспе-чение *state security*	на иждивении у отдель-ных лиц *supported by some persons*	доход от собствен-ности *income from prop-erty*	иные источни-ки *other sources*
Все население ***Total population***	100	100	100	100	100	100
в том числе в возрасте, лет: *of which years of age:*						
до 14 лет *under 14 years*	-	-	2,0	54,3	-	0,0
15-24	13,1	16,8	11,2	24,2	11,3	15,5
25-34	22,4	22,9	5,2	8,6	20,5	22,6
35-44	30,2	31,0	8,4	6,9	32,4	31,1
45-54	23,1	16,4	6,6	4,3	23,2	23,3
55-64	8,0	7,6	20,6	1,1	8,6	6,4
65 и старше/ *and over*	3,2	5,3	46,0	0,6	4,0	1,1

Армения/*Armenia*

Население по уровню экономической активности
(по данным переписи населения 2001 года, тысяч человек)

Population by level of economic activity
(*according to the data of 2001 population census, thousand persons)*

	Экономически активное население в возрасте 15 лет и старше ***Economically active population 15 years of age and over***	**из них** ***of which***		**Экономически неактивное население** ***Economically not active population***
		занятое ***employed***	**безработные** ***unemployed***	
Всего ***Total***	1591,3	1020,8	570,5	841,7
в том числе в возрасте, лет: *of which years of age:*				
15-19	127,3	66,0	61,3	186,3
20-24	193,9	100,7	93,2	73,6
25-29	178,9	108,3	70,6	43,7
30-34	169,7	108,8	60,9	34,8
35-39	206,8	135,5	71,3	37,6
40-44	235,8	157,7	78,1	40,3
45-49	178,4	121,1	57,3	33,1
50-54	122,6	84,5	38,1	31,2
55-59	53,1	37,5	15,6	27,0
60-64	63,3	47,2	16,1	84,1
65 и старше/ *and over*	61,5	53,5	8,0	250,0

Армения/*Armenia*
Продолжение/*Continued*

	Экономически активное население в возрасте 15 лет и старше *Economically active population 15 years of age and over*	из них *of which*		Экономически неактивное население *Economically not active population*
		занятое *employed*	безработные *unemployed*	
Мужчины	840,7	571,9	268,8	297,3
Males				
в том числе в возрасте, лет: *of which years of age:*				
15-19	74,6	46,2	28,4	82,4
20-24	107,5	59,7	47,8	24,6
25-29	96,5	60,9	35,6	11,0
30-34	88,2	59,9	28,3	9,0
35-39	104,0	73,6	30,4	11,0
40-44	118,7	85,8	32,9	12,9
45-49	88,2	63,9	24,3	10,7
50-54	62,0	44,6	17,4	9,3
55-59	29,0	20,6	8,4	6,9
60-64	38,6	28,2	10,4	26,3
65 и старше/ *and over*	33,4	28,5	4,9	93,2

Армения/*Armenia*
Продолжение/*Continued*

	Экономически активное население в возрасте 15 лет и старше ***Economically active population 15 years of age and over***	из них ***of which***		Экономически неактивное население ***Economically not active population***
		занятое ***employed***	безработные ***unemployed***	
Женщины	750,6	448,9	301,7	544,4
Females				
в том числе				
в возрасте, лет:				
of which				
years of age:				
15-19	52,7	19,8	32,9	103,9
20-24	86,5	41,0	45,5	49,0
25-29	82,4	47,4	35,0	32,6
30-34	81,6	48,9	32,7	25,9
35-39	102,7	61,9	40,8	26,6
40-44	117,1	71,9	45,2	27,4
45-49	90,1	57,1	33,0	22,4
50-54	60,7	40,0	20,7	21,9
55-59	24,2	17,0	7,2	20,1
60-64	24,6	18,9	5,7	57,8
65 и старше/ *and over*	28,0	25,0	3,0	156,8

Армения/*Armenia*

Экнономически активное населениие в возрасте 15 лет и старше по состоянию в браке

(по данным переписи населения 2001 года, тысяч человек)

Economically active population 15 years of age and over by marital status

(according to the data of 2001 population census. thousand persons)

	Никогда не состоявшие в браке ***Never married***	**Состоящие в браке** ***Married***	**Вдовые, разведенные, разошедшиеся** ***Widowed, divorced, separated***
Мужчины ***Males***	230,5	583,8	26,4
в том числе в возрасте, лет: *of which years of age:*			
15-19	73,8	0,8	0,03
20-24	87,8	19,6	0,2
25-29	39,5	54,1	3,0
30-34	14,2	70,9	3,0
35-39	7,2	93,7	3,1
40-44	4,3	110,8	3,6
45-49	1,8	84,0	2,4
50-54	0,9	58,7	2,3
55-59	0,3	27,3	1,3
60-64	0,3	35,7	2,6
65 и старше/*and over*	0,4	28,2	4,9
Женщины ***Females***	156,4	499,9	94,3
в том числе в возрасте, лет: *of which years of age:*			
15-19	46,5	6,1	0,1
20-24	48,9	36,2	1,4
25-29	21,4	55,9	5,1
30-34	10,1	64,1	7,3
35-39	7,8	84,3	10,7
40-44	8,2	94,4	14,5
45-49	6,3	69,6	14,3
50-54	3,5	43,9	13,1
55-59	1,4	15,9	6,9
60-64	1,0	15,6	8,0
65 и старше/*and over*	1,3	13,9	12,9

Армения/*Armenia*

Число комнат в жилых помещениях, занимаемых домохозяйствами

(по данным переписи населения 2001 года)

Number of rooms in living quarters occupi by households

(*according to the data of 2001 population census*)

	Число домохозяйств, тысяч *Number of households, thousands*	в том числе занимающие *of which occupying*					
		1 комнату *1 room*	2 комнаты *2 rooms*	3 комнаты *3 rooms*	4 комнаты и более *4 rooms and over*	число комнат не указано *number of rooms not indicated*	
Всего	718,6	96,9	203,9	239,8	174,7	3,3	Total
в том числе состоящие из:							of which consisting of:
1 человека	73,9	28,9	23,2	14,3	7,0	0,5	1 person
2 человек	91,2	20,7	32,4	24,9	12,8	0,4	2 persons
3 человек	94,5	14,2	32,3	31,5	16,1	0,4	3 persons
4 человек	156,4	18,3	49,4	55,3	32,7	0,7	4 persons
5 человек	135,1	9,5	35,3	50,8	39,0	0,5	5 persons
6 человек	88,3	3,5	18,7	33,9	31,8	0,4	6 persons
7 человек и более	79,2	1,8	12,6	29,1	35,3	0,4	7 persons and over

БЕЛАРУСЬ / *BELARUS*

Численность постоянного населения по регионам

(тысяч человек)

Resident population by regions

(thousand persons)

	1989 (12/01)	1999 (16/02)	1999 в % к 1989 *1999 as % of 1989*	
Республика Беларусь	10151,8	10045,2	99,0	**Republic of Belarus**
Городское население	6641,4	6961,5	104,8	Urban population
Сельское население	3510,4	3083,7	87,8	Rural population
Брестская область	1449,0	1485,1	102,5	**Brestskaya oblast**
Городское население	819,3	902,2	110,1	Urban population
Сельское население	629,7	582,9	92,6	Rural population
Витебская область	1409,9	1377,2	97,7	**Vitebskaya oblast**
Городское население	905,6	923,1	101,9	Urban population
Сельское население	504,3	454,1	90,0	Rural population
Гомельская область	1667,8	1545,1	92,6	**Gomelskaya oblast**
Городское население	1064,8	1053,9	99,0	Urban population
Сельское население	603,0	491,2	81,5	Rural population
Гродненская область	1163,6	1185,2	101,9	**Grodnenskaya oblast**
Городское население	665,7	741,1	111,3	Urban population
Сельское население	497,9	444,1	89,2	Rural population
Минская область	1574,6	1558,6	99,0	**Minskaya oblast**
Городское население	738,8	807,6	109,3	Urban population
Сельское население	835,8	751,0	89,9	Rural population
Могилевская область	1279,8	1213,5	94,8	**Mogilevskaya oblast**
Городское население	840,6	853,1	101,5	Urban population
Сельское население	439,2	360,4	82,1	Rural population
г.Минск [1]	1607,1	1680,5	104,6	**Minsk city**[1]
Городское население	1606,6	1680,5	104,6	Urban population
Сельское население	0,5	-	-	Rural population

[1]Включая населенные пункты, подчиненные городской администрации.

[1]Including settlements subordinated to urban administration.

Численность постоянного населения городов с числом жителей 50 тысяч и более

(тысяч человек)

Resident population of cities and towns with 50 thousand inhabitants and over

(thousand persons)

	1989 (12/01)	1999 (16/02)	1999 в % к 1989 *1999 as % of 1989*	
Барановичи	158,4	167,4	105,7	Baranovichi
Бобруйск	220,9	220,7	99,9	Bobruysk
Борисов	142,1	150,7	106,1	Borisov
Брест	256,0	286,4	111,9	Brest
Витебск	347,4	340,7	98,1	Vitebsk
Гомель	497,5	475,5	95,6	Gomel
Гродно	269,8	301,6	111,8	Grodno
Жлобин	56,2	71,2	126,7	Zhlobin
Жодино	54,6	59,3	108,6	Zhodino
Кобрин	45,2	50,7	112,2	Kobrin
Лида	91,3	100,7	110,3	Lida
Минск	1583,1	1677,1	105,9	Minsk
Могилев	356,9	356,5	99,9	Mogilev
Мозырь	101,0	109,8	108,7	Mozyr
Молодечно	90,3	96,6	107,0	Molodechno
Новополоцк	93,4	105,6	113,1	Novopolotsk
Орша	121,7	123,9	101,8	Orsha
Полоцк	76,6	82,5	107,7	Polotsk
Пинск	118,3	129,9	109,8	Pinsk
Речица	69,4	66,7	96,1	Rechitsa
Светлогорск	69,5	73,3	105,5	Svetlogorsk
Слоним	45,4	51,7	113,9	Slonim
Слуцк	57,2	63,5	111,0	Slutsk
Солигорск	93,5	100,9	107,9	Soligorsk

Национальный состав населения
(по данным переписи населения 1989 года)

National composition of population
(*according to the data of 1989 population census)*

	Все население *Total population*		Городское население *Urban population*		Сельское население *Rural population*		
	тысяч человек *thousand persons*	в процентах к итогу *as percentage of total*	тысяч человек *thousand persons*	в процентах к итогу *as percentage of total*	тысяч человек *thousand persons*	в процентах к итогу *as percentage of total*	
Все население	10151,8	***100***	6641,4	***100***	3510,4	***100***	Total population
в том числе наиболее многочисленные национальности:							of which the most numerous nationalities:
белорусы	7904,6	***77,9***	4866,2	***73,3***	3038,4	***86,5***	belorussians
русские	1342,1	***13,2***	1164,4	***17,5***	177,7	***5,1***	russians
поляки	417,7	***4,1***	200,6	***3,0***	217,1	***6,2***	poles
украинцы	291,0	***2,9***	234,1	***3,5***	56,9	***1,6***	ukrainians
евреи	111,9	***1,1***	110,7	***1,7***	1,2	***0,03***	jews
армяне	4,9	***0,05***	4,0	***0,1***	0,9	***0,03***	armenians
татары	12,4	***0,1***	10,6	***0,2***	1,8	***0,05***	tatars
цыгане	10,8	***0,1***	8,4	***0,1***	2,4	***0,1***	jipsies
литовцы	7,6	***0,1***	4,3	***0,1***	3,3	***0,1***	lithuanians
азербайджанцы	5,0	***0,05***	3,8	***0,1***	1,2	***0,03***	azerbaijanians
другие национальности	43,7	***0,4***	34,2	***0,5***	9,5	***0,3***	other nationalities
не указавшие	0,1	***0,0***	0,1	***0,002***	0,0	***0,0***	not indicated

Национальный состав населения
(по данным переписи населения 1999 года)

National composition of population
(*according to the data of 1999 population census)*

	Все население *Total population*		Городское население *Urban population*		Сельское население Rural population		
	тысяч человек *thousand persons*	в процентах к итогу *as percentage of total*	тысяч человек *thousand persons*	в процентах к итогу *as percentage of total*	тысяч человек *thousand persons*	в процентах к итогу *as percentage of total*	
Все население в том числе наиболее многочисленные национальности:	10045,2	***100***	6961,5	***100***	3083,7	***100***	Total population of which the most numerous nationalities:
белорусы	8159,1	***81,2***	5498,0	***79,0***	2661,1	***86,3***	belorussians
русские	1141,7	***11,4***	972,7	***14,0***	169,0	***5,5***	russians
поляки	395,7	***3,9***	215,1	***3,1***	180,6	***5,8***	poles
украинцы	237,0	***2,3***	184,8	***2,6***	52,2	***1,7***	ukrainians
евреи	27,8	***0,3***	27,2	***0,4***	0,6	***0,02***	jews
армяне	10,2	***0,1***	7,4	***0,1***	2,8	***0,1***	armenians
татары	10,1	***0,1***	8,4	***0,1***	1,7	***0,1***	tatars
цыгане	9,9	***0,1***	8,0	***0,1***	1,9	***0,1***	jipsies
литовцы	6,4	***0,1***	3,5	***0,1***	2,9	***0,1***	lithuanians
азербайджанцы	6,4	***0,1***	5,3	***0,1***	1,1	***0,04***	azerbaijanians
другие национальности	37,0	***0,4***	27,2	***0,4***	9,8	***0,3***	other nationalities
не указавшие	3,9	***0,0***	3,9	***0,0***	0,0	***0,0***	not indicated

Беларусь/*Belarus*

Национальность и родной язык
(по данным переписи населения 1989 года)

Nationality and native language
(according to the data of 1989 population census)

	Численность лиц данной национальности, тысяч человек *Number of persons of the given nationality, thousand persons*	родной язык *native language*		в процентах к итогу *as percentage of total*		
		язык своей национальности *language of their own nationality*	языки других национальностей *language of other nationalities*	язык своей национальности *language of their own nationality*	языки других национальностей *language of other nationalities*	
Все население в том числе:	10151,8	7889,8	2262,0	77,7	22,3	Total population of which:
белорусы	7904,6	6341,4	1563,2	80,2	19,8	belorussians
русские	1342,1	1311,0	31,1	97,7	2,3	russians
поляки	417,7	55,7	362,0	13,3	86,7	poles
украинцы	291,0	132,1	158,9	45,4	54,6	ukrainians
евреи	111,9	8,5	103,4	7,6	92,4	jews
армяне	4,9	2,3	2,6	46,9	53,1	armenians
татары	12,4	3,2	9,2	25,8	74,2	tatars
цыгане	10,8	8,9	1,9	82,4	17,6	jipsies
литовцы	7,6	4,4	3,2	57,9	42,1	lithuanians
азербайджанцы	5,0	3,2	1,8	64,0	36,0	azerbaijanians
другие национальности	43,7	19,1	24,6	43,7	56,3	other nationalities
не указавшие	0,1	-	0,1	-	100	not indicated

Беларусь/*Belarus*

Национальность и родной язык
(по данным переписи населения 1999 года)

Nationality and native language
(*according to the data of 1999 population census)*

	Численность лиц данной национальности, тысяч человек ***Number of persons of the given nationality, thousand persons***	**родной язык** ***native language***		**в процентах к итогу** ***as percentage of total***		
		язык своей национальности ***language of their own nationality***	**языки других национальностей** ***language of other nationalities***	**язык своей национальности** ***language of their own nationality***	**языки других национальностей** ***language of other nationalities***	
Все население	10045,2	8228,0	1812,6	81,9	18,0	Total population
в том числе:						of which:
белорусы	8159,1	6986,9	1171,5	85,6	14,4	belorussians
русские	1141,7	1035,6	106,1	90,7	9,3	russians
поляки	395,7	65,5	330,2	16,6	83,4	poles
украинцы	237,0	101,6	135,4	42,9	57,1	ukrainians
евреи	27,8	1,5	26,3	5,4	94,6	jews
армяне	10,2	5,7	4,5	55,9	44,1	armenians
татары	10,1	2,2	7,9	21,8	78,2	tatars
цыгане	9,9	7,7	2,2	77,8	22,2	jipsies
литовцы	6,4	3,3	3,1	51,6	48,4	lithuanians
азербайджанцы	6,4	4,3	2,1	67,2	32,8	azerbaijanians
другие национальности	37,0	13,7	23,3	37,0	63,0	other nationalities
не указавшие	3,9	-	-	-	-	not indicated

Беларусь/*Belarus*

Распределение населения по продолжительности проживания в месте постоянного жительства в 1989 и 1999гг.
Distribution of population by duration of residence in permanent place of residence in 1989 and 1999

	Все население[1] *Total population[1]*	в том числе в возрасте *of which*			
		моложе трудоспособного *under working age*	трудоспособном[2] *in working age[2]*	старше трудоспособного *over working age*	
Все население, тыс. человек					**Total population, thous. persons**
1989	10151,8	2482,6	5685,1	1984,0	1989
1999	10045,2	2131,9	5752,1	2160,1	1999
в том числе лица, непрерывно проживающие в месте постоянного жительства:					of which persons living continuously in permanent place of residence:
с рождения					since birth
1989	5209,5	2070,7	2136,6	1002,0	1989
1999	5504,7	1839,6	2612,4	1052,6	1999
не с рождения					not since birth
1989	4942,3	411,9	3548,5	982,0	1989
1999	4535,2	291,7	3136,5	1106,9	1999
Все население, в процентах	100	100	100	100	**Total population, per cent**
в том числе лица, непрерывно проживающие в месте постоянного жительства:					of which persons living continuously in permanent place of residence:
с рождения					since birth
1989	51,3	83,4	37,6	50,5	1989
1999	54,8	86,3	45,4	48,7	1999
не с рождения					not since birth
1989	48,7	16,6	62,4	49,5	1989
1999	45,1	13,7	54,5	51,2	1999
из них:					of which:
менее 2 лет					less than 2 years
1989	13,5	32,4	13,9	4,1	1989
1999	9,8	22,4	10,9	3,4	1999
2-5 лет					2-5 years
1989	16,9	36,5	17,7	5,7	1989
1999	10,3	27,9	11,0	3,8	1999
6-9 лет					6-9 years
1989	12,5	20,7	13,7	4,6	1989
1999	12,4	31,0	13,3	4,8	1999
10-14 лет					10-14 years
1989	12,6	10,1	14,8	5,8	1989
1999	12,7	17,2	15,1	4,8	1999
15-19 лет					15-19 years
1989	11,5	0,3	14,1	6,9	1989
1999	11,5	0,6	14,9	4,8	1999
20 лет и более					20 years and over
1989	33,0	-	25,8	72,9	1989
1999	42,8	-	34,3	78,1	1999

[1]Некоторые расхождения в итоговых данных возможны за счет не указавших возраст и непрерывность проживания.
[2]Мужчины 16-59лет, женщины 16-54 года.

[1] Some discrepancies in total data are due to those persons who did not indicate age and duration of residence.
[2]Males 16-59 years of age, females - 16-54.

Беларусь/*Belarus*
Продолжение/*Continued*

	Все население[1] *Total population*[1]	в том числе в возрасте *of which*			
		моложе трудоспособного *under working age*	трудоспособном[2] *in working age*[2]	старше трудоспособного *over working age*	
Городское население, тыс. человек					**Urban population, thous. persons**
1989	6641,4	1746,2	4013,2	881,9	1989
1999	6961,5	1509,4	4330,8	1120,1	1999
в том числе лица, непрерывно проживающие в месте постоянного жительства:					of which persons living continuously in permanent place of residence:
с рождения					since birth
1989	2855,6	1481,9	1193,4	180,2	1989
1999	3448,0	1328,3	1847,1	272,5	1999
не с рождения					not since birth
1989	3785,8	264,3	2819,8	701,7	1989
1999	3508,3	180,6	2480,5	847,1	1999
Все городское население, в процентах	100	100	100	100	**Total urban population, per cent**
в том числе лица, непрерывно проживающие в месте постоянного жительства:					of which persons living continuously in permanent place of residence:
с рождения					since birth
1989	43,0	84,9	29,7	20,4	1989
1999	49,5	88,0	42,6	24,3	1999
не с рождения					not since birth
1989	57,0	15,1	70,3	79,6	1989
1999	50,4	12,0	57,3	75,6	1999
из них:					of which:
менее 2 лет					less than 2 years
1989	12,1	30,1	12,4	3,8	1989
1999	8,9	20,9	10,1	2,7	1999
2-5 лет					2-5 years
1989	15,7	35,6	16,5	5,2	1989
1999	9,1	27,9	9,9	2,9	1999
6-9 лет					6-9 years
1989	12,4	22,4	13,5	4,4	1989
1999	10,9	31,1	11,9	3,6	1999
10-14 лет					10-14 years
1989	13,2	11,6	15,2	5,8	1989
1999	11,9	17,9	14,1	4,0	1999
15-19 лет					15-19 years
1989	12,5	0,3	15,0	7,2	1989
1999	12,0	0,8	15,3	4,7	1999
20 лет и более					20 years and over
1989	34,1	-	27,4	73,6	1989
1999	46,7	-	38,2	81,7	1999

Беларусь/*Belarus*
Продолжение/*Continued*

	Все население[1] *Total population*[1]	в том числе в возрасте *of which*			
		моложе трудоспособного *under working age*	трудоспособном[2] *in working age*[2]	старше трудоспособного *over working age*	
Сельское население, тыс. человек					**Rural population, thous. persons**
1989	3510,4	736,4	1671,8	1102,1	1989
1999	3083,7	622,4	1421,3	1040,0	1999
в том числе лица, непрерывно проживающие в месте постоянного жительства:					of which persons living continuously in permanent place of residence:
с рождения					since birth
1989	2353,9	588,8	943,2	821,8	1989
1999	2056,7	511,3	765,3	780,1	1999
не с рождения					not since birth
1989	1156,5	147,6	728,6	280,3	1989
1999	1026,9	111,1	656,0	259,8	1999
Все сельское население, в процентах	100	100	100	100	**Total rural population, per cent**
в том числе лица, непрерывно проживающие в месте постоянного жительства:					of which persons living continuously in permanent place of residence:
с рождения					since birth
1989	67,1	80,0	56,4	74,6	1989
1999	66,7	82,1	53,8	75,0	1999
не с рождения					not since birth
1989	32,9	20,0	43,6	25,4	1989
1999	33,3	17,9	46,2	25,0	1999
из них:					of which:
менее 2 лет					less than 2 years
1989	18,1	36,6	19,6	4,7	1989
1999	13,0	24,8	14,1	5,4	1999
2-5 лет					2-5 years
1989	20,9	38,0	22,6	7,3	1989
1999	14,4	27,9	15,2	6,8	1999
6-9 лет					6-9 years
1989	12,6	17,8	14,4	5,1	1989
1999	17,5	30,7	18,8	8,7	1999
10-14 лет					10-14 years
1989	10,7	7,4	13,3	5,5	1989
1999	15,5	16,0	18,6	7,4	1999
15-19 лет					15-19 years
1989	8,3	0,2	10,8	6,3	1989
1999	10,0	0,4	13,5	5,2	1999
20 лет и более					20 years and over
1989	29,4	-	19,3	71,1	1989
1999	29,4	-	19,8	66,4	1999

Беларусь/*Belarus*

Мигранты по продолжительности проживания в месте постоянного жительства и предыдущему месту жительства

(по данным переписи населения 1999 года)

Migrants by duration of residence in permanent place of residence and previous place of residence

(*according to the data of 1999 population census)*

	Прибыли на постоянное место жительства[1] *Arrived for residence[1]*	из них непрерывно проживают *of which live continuously*				
		менее 1 года *less than 1 year*	1-9 лет *1-9 years*	10-19 лет *10-19 years*	20 лет и более *20 years and over*	
	Все население/*Total population*					
Все мигранты, тыс. человек	4535,2	283,8	1191,9	1097,9	1941,1	**Total migrants, thous. persons**
в том числе:						of which:
меняли место жительства в пределах страны	3259,1	238,7	840,2	792,0	1382,3	**changed place of residence within the country**
прибыли из стран СНГ	1108,5	42,8	287,9	264,8	511,1	**inmigrants from the CIS countries**
в том числе прибыли из:						of which arrived from:
Азербайджана	13,8	0,6	6,7	3,2	3,2	Azerbaijan
Армении	6,5	0,4	4,0	1,1	0,9	Armenia
Грузии	10,5	0,5	5,6	1,8	2,6	Georgia
Казахстана	85,3	7,6	26,8	17,3	33,5	Kazakhstan
Кыргызстана	5,2	0,1	2,5	1,1	1,4	Kyrgyzstan
Молдовы	8,2	0,5	3,6	1,9	2,3	Moldova
России	736,0	24,0	172,5	176,1	362,1	Russia
Таджикистана	7,2	0,3	4,3	1,2	1,4	Tajikistan
Туркменистана	7,2	0,3	3,2	1,8	1,9	Turkmenistan
Узбекистана	17,9	0,6	7,9	3,9	5,5	Uzbekistan
Украины	210,7	7,9	50,8	55,3	96,4	Ukraine
прибыли из стран Балтии	71,3	1,5	38,0	12,9	18,8	**inmigrants from Baltic countries**
прибыли из других стран	83,2	0,8	25,5	28,2	28,6	**inmigrants from other countries**

[1]Некоторые расхождения в итоговых данных возможны за счет не указавших непрерывность и место прежнего проживания.
В отдельных случаях небольшие расхождения между итогом и суммой слагаемых объясняются округлением данных.

[1] Some discrepancies in total data are due to those persons who did not indicate duration and place of previous residence.
In some cases insignificant discrepancies between the total value and the sum of its components are due to rounding up the data.

Беларусь/*Belarus*
Продолжение/*Continued*

	Прибыли на постоянное место жительства[1] *Arrived for residence[1]*	из них непрерывно проживают *of which live continuously*				
		менее 1 года *less than 1 year*	1-9 лет *1-9 years*	10-19 лет *10-19 years*	20 лет и более *20 years and over*	
	Городское население/*Urban population*					
Все мигранты, тыс. человек	3508,3	199,4	814,4	836,6	1638,8	**Total migrants, thous. persons**
в том числе:						of which:
меняли место жительства в пределах страны	2505,2	171,6	569,3	595,4	1163,4	**changed place of residence within the country**
прибыли из стран СНГ	870,4	26,1	201,2	206,1	435,2	**inmigrants from the CIS countries**
в том числе прибыли из:						of which arrived from:
Азербайджана	11,2	0,5	5,0	2,7	3,0	Azerbaijan
Армении	4,8	0,3	2,7	0,9	0,9	Armenia
Грузии	8,8	0,4	4,4	1,6	2,4	Georgia
Казахстана	54,2	3,1	14,4	11,7	24,9	Kazakhstan
Кыргызстана	3,5	0,1	1,4	0,8	1,2	Kyrgyzstan
Молдовы	6,0	0,3	2,3	1,5	1,9	Moldova
России	598,7	16,6	127,3	141,1	312,4	Russia
Таджикистана	4,8	0,1	2,5	0,9	1,2	Tajikistan
Туркменистана	5,6	0,2	2,3	1,5	1,7	Turkmenistan
Узбекистана	13,7	0,4	5,2	3,2	4,9	Uzbekistan
Украины	159,1	4,1	33,7	40,2	80,8	Ukraine
прибыли из стран Балтии	45,8	0,9	20,8	9,1	14,9	**inmigrants from Baltic countries**
прибыли из других стран	74,6	0,7	22,9	25,9	25,0	**inmigrants from other countries**

	Прибыли на постоянное место жительства[1] *Arrived for residence[1]*	из них непрерывно проживают *of which live continuously*				
		менее 1 года *less than 1 year*	1-9 лет *1-9 years*	10-19 лет *10-19 years*	20 лет и более *20 years and over*	
	Сельское население/*Rural population*					
Все мигранты, тыс. человек	1026,9	84,4	377,5	261,3	302,3	**Total migrants, thous. persons**
в том числе:						of which:
меняли место жительства в пределах страны	753,8	67,1	270,9	196,6	218,8	**changed place of residence within the country**
прибыли из стран СНГ	238,1	16,7	86,7	58,7	75,9	**inmigrants from the CIS countries**
в том числе прибыли из:						of which arrived from:
Азербайджана	2,6	0,1	1,7	0,5	0,3	Azerbaijan
Армении	1,7	0,1	1,3	0,3	0,1	Armenia
Грузии	1,7	0,1	1,2	0,2	0,2	Georgia
Казахстана	31,1	4,6	12,4	5,6	8,6	Kazakhstan
Кыргызстана	1,7	0,0	1,1	0,3	0,2	Kyrgyzstan
Молдовы	2,2	0,2	1,3	0,4	0,3	Moldova
России	137,3	7,4	45,1	35,0	49,7	Russia
Таджикистана	2,4	0,1	1,8	0,3	0,1	Tajikistan
Туркменистана	1,5	0,1	0,9	0,3	0,2	Turkmenistan
Узбекистана	4,2	0,2	2,7	0,7	0,5	Uzbekistan
Украины	51,6	3,8	17,2	15,0	15,6	Ukraine
прибыли из стран Балтии	25,5	0,6	17,2	3,8	3,9	**inmigrants from Baltic countries**
прибыли из других стран	8,6	0,1	2,6	2,3	3,6	**inmigrants from other countries**

Беларусь/*Belarus*

Мигранты по национальности и предыдущему месту жительства

(по данным переписи населения 1999 года)

Migrants by nationality and previous place of residence

(*according to the data of 1999 population census)*

	Все мигранты[1] *Total migrants[1]*	в том числе / *of which*						
		белорусы *belorussians*	русские *russians*	украинцы *ukrainians*	поляки *poles*	евреи *jews*	татары *tatars*	литовцы *lithuanians*
Всего, тыс. человек ***Total, thous. persons***	4535,2	3274,1	828,2	202,9	153,9	13,9	7,7	4,1
в том числе прибыли с территории: *of which arrived from:*								
Беларуси ***Belarus***	3259,1	2833,9	226,6	43,4	133,2	7,5	2,4	1,2
стран СНГ ***CIS countries***	1108,5	358,3	545,0	147,5	11,6	5,8	4,8	0,8
в том числе/ *of which:*								
Азербайджана *Azerbaijan*	13,8	2,8	5,5	0,5	0,1	0,1	0,1	0,0
Армении *Armenia*	6,5	1,1	1,1	0,1	0,0	0,0	0,0	0,0
Грузии *Georgia*	10,5	3,0	3,5	0,5	0,1	0,1	0,0	0,0
Казахстана *Kazakhstan*	85,3	40,0	33,1	6,6	1,8	0,2	0,5	0,1
Кыргызстана *Kyrgyzstan*	5,2	1,4	3,0	0,4	0,0	0,0	0,1	0,0
Молдовы *Moldova*	8,2	2,8	2,1	1,0	0,1	0,1	0,0	0,0

Беларусь/*Belarus*
Продолжение/*Continued*

	Все мигранты[1] ***Total migrants[1]***	**в том числе / *of which***						
		белорусы ***belorussians***	**русские** ***russians***	**украинцы** ***ukrainians***	**поляки** ***poles***	**евреи** ***jews***	**татары** ***tatars***	**литовцы** ***lithuanians***
России *Russia*	736,0	241,2	441,0	26,1	7,4	3,9	3,1	0,6
Таджикистана *Tajikistan*	7,2	1,8	3,8	0,4	0,0	0,0	0,2	0,0
Туркменистана *Turkmenistan*	7,2	2,5	3,5	0,4	0,1	0,0	0,1	0,0
Узбекистана *Uzbekistan*	17,9	5,2	9,8	0,9	0,2	0,2	0,5	0,0
Украины *Ukraine*	210,7	56,5	38,6	110,6	1,8	1,2	0,2	0,1
стран Балтии ***Baltic countries***	71,3	36,4	21,5	2,7	6,4	0,2	0,2	2,0
других стран ***other countries***	83,2	35,6	32,6	9,0	2,6	0,3	0,4	0,1

[1]Некоторые расхождения в итоговых данных возможны за счет не указавших национальность и место прежнего проживания.
В отдельных случаях небольшие расхождения между итогом и суммой слагаемых объясняются округлением данных.

[1] Some discrepancies in total data are due to those who did not indicate nationality and place of previous residence.
In some cases insignificant discrepancies between the total value and the sum of its components are due to rounding up the data.

Беларусь/*Belarus*

Численность постоянного населения по полу и возрасту
Resident population by sex and age

	1989			1999		
	мужчины и женщины ***males and females***	**мужчины** ***males***	**женщины** ***females***	**мужчины и женщины** ***males and females***	**мужчины** ***males***	**женщины** ***females***
	Человек / Persons					
Все население *Total population*	10151806	4749324	5402482	10045237	4717621	5327616
в том числе в возрасте, лет: *of which years of age:*						
0-4	819151	418588	400563	476149	244909	231240
5-9	786893	400475	386418	656129	336478	319651
10-14	731003	371168	359835	828325	423417	404908
15-19	706886	355980	350906	790418	405062	385356
20-24	705937	349926	356011	710033	359863	350170
25-29	857191	431961	425230	688788	344201	344587
30-34	837043	419103	417940	704537	349636	354901
35-39	725556	360725	364831	839004	415634	423370
40-44	525904	258721	267183	810383	394854	415529
45-49	539890	258354	281536	680080	326120	353960
50-54	654218	301024	353194	489718	230568	259150
55-59	628238	277965	350273	473179	210405	262774
60-64	580324	227638	352686	562968	235813	327155
65-69	359249	121764	237485	493598	193640	299958
70-74	229037	69317	159720	419652	140407	279245
75-79	234432	66626	167806	223686	61836	161850
80 и старше/ *and over*	230695	59909	170786	197425	44143	153282
возраст не указан *age is not indicated*	159	80	79	1165	635	530

Беларусь/*Belarus*
Продолжение/*Continued*

	1989			1999		
	мужчины и женщины ***males and females***	**мужчины** ***males***	**женщины** ***females***	**мужчины и женщины** ***males and females***	**мужчины** ***males***	**женщины** ***females***
	В процентах к итогу / *As percentage of total*					
Все население *Total population*	100	100	100	100	100	100
в том числе в возрасте, лет: *of which years of age:*						
0-4	8,1	8,8	7,4	4,7	5,2	4,3
5-9	7,8	8,4	7,1	6,5	7,1	6,0
10-14	7,2	7,8	6,7	8,2	9,0	7,6
15-19	7,0	7,5	6,5	7,9	8,6	7,2
20-24	7,0	7,4	6,6	7,1	7,6	6,6
25-29	8,4	9,1	7,9	6,9	7,3	6,5
30-34	8,2	8,8	7,7	7,0	7,4	6,7
35-39	7,2	7,6	6,8	8,3	8,8	7,9
40-44	5,2	5,4	4,9	8,1	8,4	7,8
45-49	5,3	5,4	5,2	6,8	6,9	6,6
50-54	6,4	6,3	6,5	4,9	4,9	4,9
55-59	6,2	5,9	6,5	4,7	4,5	4,9
60-64	5,7	4,8	6,5	5,6	5,0	6,2
65-69	3,5	2,6	4,4	4,9	4,1	5,6
70-74	2,2	1,5	3,0	4,2	3,0	5,3
75-79	2,3	1,4	3,1	2,2	1,3	3,0
80 и старше/*and over*	2,3	1,3	3,2	2,0	0,9	2,9
возраст не указан *age is not indicated*	0,002	0,002	0,001	0,01	0,01	0,01

Беларусь/*Belarus*

Население по возрасту и состоянию в браке
(по данным переписи населения 1999 года)

Population by age and marital status
(*according to the data of 1999 population census)*

	Все население, тысяч человек *Total population, thousand persons*	в том числе *of which*			
		никогда не состоявшие в браке *never married*	состоящие в браке *married*	вдовые *widowed*	разведенные, разошедшиеся *divorced, separated*
	Все население / *Total population*				
Мужчины в возрасте 15 лет и старше[1] ***Males 15 years of age and over[1]***	3712,8	900,7	2441,2	122,8	245,9
в том числе/ *of which:*					
15-19	405,1	400,8	3,9	0,02	0,2
20-24	359,9	252,4	100,9	0,1	6,2
25-29	344,2	95,1	225,0	0,3	23,6
30-34	349,6	45,2	270,3	0,8	33,1
35-39	415,6	37,0	335,0	1,9	41,6
40-44	394,8	27,4	322,0	3,4	41,9
45-49	326,1	17,5	268,7	5,1	34,6
50-54	230,6	9,1	192,6	6,2	22,6
55-59	210,4	6,3	176,8	10,2	17,0
60-64	235,8	4,8	199,7	17,4	13,8
65-69	193,6	2,7	162,6	21,5	6,7
70 и старше/*and over*	246,4	2,4	183,6	55,8	4,6
возраст не указан *age is not indicated*	0,6	0,01	0,1	0,002	0,002
Женщины в возрасте 15 лет и старше[1] ***Females 15 years of age and over[1]***	4371,8	735,8	2453,5	768,9	411,7
в том числе/ *of which:*					
15-19	385,3	361,0	23,2	0,1	1,0
20-24	350,2	157,9	173,5	1,0	17,6
25-29	344,6	53,8	248,4	3,0	39,2
30-34	354,9	26,7	275,2	5,9	47,0
35-39	423,4	21,1	330,9	11,5	59,7
40-44	415,5	16,8	319,0	18,8	60,7
45-49	354,0	13,2	260,4	27,6	52,5
50-54	259,1	8,5	180,8	34,0	35,7
55-59	262,8	8,1	166,9	57,3	30,4
60-64	327,1	12,2	187,5	98,6	28,8
65-69	300,0	16,0	143,7	122,3	17,8
70 и старше/*and over*	594,4	40,5	143,8	388,8	21,2
возраст не указан *age is not indicated*	0,5	0,01	0,1	0,004	0,01

[1]Состояние в браке не указали 2,2 тыс. мужчин и 1,9 тыс. женщин.

[1]2,2 thous. males and 1,9 thous. females did not indicate marital status.

Беларусь/*Belarus*
Продолжение/*Continued*

	Все население, тысяч человек *Total population, thousand persons*	в том числе *of which*			
		никогда не состоявшие в браке *never married*	состоящие в браке *married*	вдовые *widowed*	разведенные, разошедшиеся *divorced, separated*
	Городское население/*Urban population*				
Мужчины в возрасте 15 лет и старше[1] ***Males 15 years of age and over[1]***	2570,1	645,3	1678,0	66,8	178,0
в том числе/ *of which:*					
15-19	315,9	312,7	2,9	0,01	0,1
20-24	274,6	192,4	77,0	0,1	4,9
25-29	252,0	66,1	167,4	0,2	18,1
30-34	250,3	26,2	198,7	0,6	24,6
35-39	299,7	18,3	249,8	1,3	30,2
40-44	287,2	12,1	242,7	2,4	29,9
45-49	239,5	7,5	203,7	3,5	24,5
50-54	166,4	3,8	142,3	4,1	16,2
55-59	136,0	2,4	115,5	6,1	11,9
60-64	135,9	1,9	114,6	9,7	9,6
65-69	92,3	1,0	75,9	10,7	4,7
70 и старше/*and over*	119,7	0,9	87,4	28,1	3,3
возраст не указан *age is not indicated*	0,6	0,0	0,1	0,0	0,0
Женщины в возрасте 15 лет и старше[1] ***Females 15 years of age and over[1]***	3008,9	564,4	1692,0	406,6	344,1
в том числе/ *of which:*					
15-19	304,4	287,7	15,9	0,1	0,8
20-24	273,6	131,1	127,6	0,7	14,1
25-29	262,7	45,1	182,4	2,2	32,7
30-34	270,1	22,4	203,5	4,2	39,8
35-39	329,5	17,9	251,5	8,6	51,4
40-44	326,0	14,0	245,1	14,2	52,6
45-49	277,7	10,8	200,1	20,9	45,7
50-54	192,1	6,4	130,9	23,8	30,9
55-59	167,1	4,9	102,2	34,8	25,1
60-64	186,1	5,8	102,4	54,7	23,1
65-69	145,2	5,7	66,1	60,2	13,2
70 и старше/*and over*	273,9	12,6	64,3	182,2	14,7
возраст не указан *age is not indicated*	0,5	0,01	0,1	0,004	0,01

[1]Состояние в браке не указали 2 тыс. мужчин и 1,8 тыс. женщин.

[1]2 thous. males and 1,8 thous. females did not indicate marital status.

Беларусь/*Belarus*
Продолжение/*Continued*

	Все население, тысяч человек *Total population, thousand persons*	в том числе *of which*			
		никогда не состоявшие в браке *never married*	состоящие в браке *married*	вдовые *widowed*	разведенные, разошедшиеся *divorced, separated*
	Сельское население/*Rural population*				
Мужчины в возрасте 15 лет и старше[1] ***Males 15 years of age and over[1]***	1142,7	255,4	763,2	56,0	67,9
в том числе/ *of which:*					
15-19	89,2	88,1	1,0	0,003	0,04
20-24	85,3	60,0	23,9	0,03	1,3
25-29	92,2	29,0	57,6	0,1	5,4
30-34	99,4	19,0	71,7	0,2	8,5
35-39	115,9	18,7	85,2	0,6	11,4
40-44	107,6	15,3	79,2	1,0	12,0
45-49	86,6	10,0	64,9	1,6	10,1
50-54	64,2	5,3	50,4	2,1	6,4
55-59	74,4	3,9	61,2	4,1	5,1
60-64	99,9	2,9	85,2	7,7	4,2
65-69	101,3	1,7	86,7	10,9	2,1
70 и старше/*and over*	126,7	1,5	96,2	27,7	1,3
возраст не указан *age is not indicated*	0,01	-	-	-	0,001
Женщины в возрасте 15 лет и старше[1] ***Females 15 years of age and over[1]***	1362,9	171,4	761,5	362,3	67,6
в том числе:					
15-19	81,0	73,4	7,3	0,02	0,3
20-24	76,6	26,8	45,9	0,3	3,5
25-29	81,9	8,7	66,0	0,8	6,5
30-34	84,8	4,3	71,7	1,6	7,2
35-39	93,8	3,2	79,5	2,9	8,3
40-44	89,6	2,8	73,9	4,7	8,2
45-49	76,3	2,4	60,3	6,7	6,9
50-54	67,0	2,1	50,0	10,2	4,8
55-59	95,7	3,2	64,7	22,5	5,2
60-64	141,1	6,3	85,1	43,9	5,8
65-69	154,7	10,3	77,6	62,1	4,6
70 и старше/*and over*	320,4	28,0	79,5	206,5	6,4
возраст не указан *age is not indicated*	0,002	-	-	-	-

[1]Состояние в браке не указали 0,2 тыс. мужчин и 0,1 тыс. женщин.

[1] 0,2 thous. males and 0,1 thous. females did not indicate marital status.

Беларусь/*Belarus*

Распределение населения по возрасту и состоянию в браке

(число лиц, указавших состояние в браке, на 1000 населения соответствующего возраста)

Distribution of population by age and marital status

(number of persons indicated marital status, per 1000 population of the corresponding age)

	Никогда не состоявшие в браке *Never married*	Состоящие в браке *Married*	Вдовые *Widowed*	Разведенные, разошедшиеся *Divorced, separated*
	Все население/*Total population*			
Мужчины в возрасте 15 лет и старше *Males 15 years of age and over:*	243	657	33	66
в том числе/ *of which:*				
15-19	990	10	0,05	0,5
20-24	701	280	0,03	17
25-29	276	654	1	69
30-34	129	773	2	95
35-39	89	806	5	100
40-44	69	816	9	106
45-49	54	824	16	106
50-54	40	835	26	98
55-59	30	840	48	81
60-64	20	846	74	58
65-69	14	840	111	35
70 и старше/*and over*	9	745	226	19
Женщины в возрасте 15 лет и старше *Females 15 years of age and over:*	168	561	176	94
в том числе/ *of which:*				
15-19	937	60	0,03	3
20-24	451	495	3	50
25-29	156	721	9	113
30-34	75	775	17	132
35-39	50	782	27	141
40-44	40	768	45	146
45-49	37	736	78	148
50-54	32	698	131	138
55-59	31	635	218	116
60-64	37	573	301	88
65-69	53	479	408	59
70 и старше/*and over*	68	242	654	35

Беларусь/*Belarus*
Продолжение/*Continued*

	Никогда не состоявшие в браке *Never married*	Состоящие в браке *Married*	Вдовые *Widowed*	Разведенные, разошедшиеся *Divorced, separated*
	Городское население/*Urban population*			
Мужчины в возрасте 15 лет и старше ***Males 15 years of age and over:***	251	653	26	69
в том числе/ *of which:*				
15-19	990	9	0,04	0,03
20-24	701	280	0,04	18
25-29	262	664	1	72
30-34	105	794	2	98
35-39	61	834	4	101
40-44	42	845	8	104
45-49	31	851	15	102
50-54	23	855	25	97
55-59	18	849	45	88
60-64	14	843	71	71
65-69	11	822	116	51
70 и старше/*and over*	7	730	235	28
Женщины в возрасте 15 лет и старше ***Females 15 years of age and over:***	188	562	135	114
в том числе/ *of which:*				
15-19	945	52	0,3	3
20-24	479	466	3	52
25-29	172	694	8	124
30-34	83	753	16	147
35-39	54	763	26	156
40-44	43	752	44	161
45-49	39	721	75	165
50-54	33	681	124	161
55-59	29	612	208	150
60-64	31	550	294	124
65-69	39	455	415	91
70 и старше/*and over*	46	235	665	54

Беларусь/*Belarus*
Продолжение/*Continued*

	Никогда не состоявшие в браке *Never married*	Состоящие в браке *Married*	Вдовые *Widowed*	Разведенные, разошедшиеся *Divorced, separated*
	Сельское население/*Rural population*			
Мужчины в возрасте 15 лет и старше ***Males 15 years of age and over***	224	668	49	59
в том числе/ *of which:*				
15-19	988	11	0,03	0,4
20-24	703	280	0,4	15
25-29	315	625	1	59
30-34	191	721	2	86
35-39	161	735	5	98
40-44	142	736	9	112
45-49	115	749	18	117
50-54	82	785	33	100
55-59	52	823	55	69
60-64	29	852	77	42
65-69	16	856	107	21
70 и старше/*and over*	12	759	219	10
Женщины в возрасте 15 лет и старше ***Females 15 years of age and over***	126	558	266	50
в том числе/ *of which:*				
15-19	906	90	0,2	4
20-24	350	599	4	46
25-29	106	805	10	79
30-34	51	845	19	85
35-39	34	847	31	88
40-44	31	825	52	92
45-49	31	790	88	90
50-54	31	746	152	71
55-59	33	676	235	54
60-64	45	603	311	41
65-69	67	502	401	30
70 и старше/*and over*	87	248	645	20

Беларусь/*Belarus*

Домохозяйства (домашние хозяйства)

(по данным переписи населения 1999 года)

Households

(according to the data of 1999 population census)

	Всего *Total*	в том числе *of which*		
		городское население *urban population*	сельское население *rural population*	
Число домохозяйств, тысяч	3855,0	2581,4	1273,6	Number of households, thousands
в том числе состоящие из:				of which consisting of:
1 человека	1008,8	609,0	399,8	1 person
в % к итогу	***26,2***	***23,6***	***31,4***	***as % of total***
2 человек	1009,1	613,8	395,3	2 persons
в % к итогу	***26,2***	***23,8***	***31,0***	***as % of total***
3 человек	857,5	656,4	201,1	3 persons
в % к итогу	***22,2***	***25,4***	***15,8***	***as % of total***
4 человек	717,8	536,4	181,4	4 persons
в % к итогу	***18,6***	***20,8***	***14,2***	***as % of total***
5 человек и более	261,8	165,8	96,0	5 persons and over
в % к итогу	***6,8***	***6,4***	***7,6***	***as % of total***
Число членов домохозяйств, тысяч человек	9896,9	6847,3	3049,6	Number of household members, thousand persons
Средний размер домохозяйства, человек	2,6	2,7	2,4	Average size of household, persons

Беларусь/*Belarus*

Домохозяйства по их размеру и типу
(по данным переписи населения 1999 года)

Households by size and type
(*according to the data of 1999 population census)*

	Число домохозяйств, тысяч *Number of households, thousands*			Средний размер домохозяйств, человек *Average size of households, persons*			
	всего *total*	**городские** *urban*	**сельские** *rural*	**всего** *total*	**городские** *urban*	**сельские** *rural*	
Все домохозяйства	3855,0	2581,4	1273,6	2,6	2,7	2,4	**Total households**
в том числе:							of which:
Домохозяйства, состоящие из одного человека	1008,8	609,0	399,8	1,0	1,0	1,0	**Households consisting of one person**
Нуклеарные домохозяйства	2337,6	1591,1	746,5	2,9	3,0	2,9	**Nuclear households**
в том числе состоящие из:							of which consisting of:
супружеской пары с детьми и без детей	1931,1	1291,2	639,9	3,1	3,1	3,0	married couple with or without children
из них:							of which:
супружеская пара с детьми	1285,1	941,2	343,9	3,6	3,5	3,8	married couple with children
в том числе до 18 лет	1044,4	767,3	277,1	3,7	3,6	3,9	of which under 18 years of age
матери с детьми	372,4	276,5	95,9	2,3	2,3	2,4	mother with children
в том числе до 18 лет	201,8	164,9	36,9	2,5	2,4	2,8	of which under 18 years of age
отца с детьми	34,1	23,4	10,7	2,3	2,2	2,3	father with children
в том числе до 18 лет	11,9	8,8	3,1	2,5	2,2	2,7	of which under 18 years of age
Расширенные[1]	476,8	355,7	121,1	4,0	4,0	4,0	**Extended**[1]
Составные[2]	31,8	25,5	6,3	3,2	3,2	3,2	**Composite**[2]

[1]Состоящие более чем из одной нуклеарной семьи и других лиц, имеющих родственные связи. Более подробно см. методологические пояснения.
[2] Состоящие более чем из одной нуклеарной семьи и других лиц, имеющих как родственные, так и неродственные связи. Более подробно см. методологические пояснения.

[1] Consisting of more than one nuclear family and other persons having relationship. For more details see “Methodological notes”.
[2] Consisting of more than one nuclear family and other persons having or not having relationshship. For more details see “Methodological notes”.

Беларусь/ *Belarus*

Домохозяйства, состоящие из двух человек и более по их размеру и числу детей моложе 18 лет

(по данным переписи населения 1999 года)

Households consisting of two or more persons by size and number of children under 18 years of age

(*according to the data of 1999 population census)*

	Всего домохозяйств, тысяч *Total households, thousands*	в них детей моложе 18 лет *with children under 18 years of age*	Домохозяйства, состоящие из *Households consisting of*				Средний размер домохозяйств, человек *Average size of households, persons*	
			2 человек *2 persons*	3 человек *3 persons*	4 человек *4 persons*	5 человек и более *5 persons and over*		
Все население								**Total population**
Домохозяйства, имеющие детей моложе 18 лет	1582,0	2388,5	131,9	563,5	636,2	250,5	3,7	Households with children under 18 years of age
в том числе:								of which:
1	907,2	907,2	131,4	511,0	191,5	73,4	3,2	1
2	576,7	1153,3	0,5	52,4	437,5	86,3	4,1	2
3 и более	98,1	327,9	-	0,1	7,2	90,8	5,6	3 and over
Городское население								**Urban population**
Домохозяйства, имеющие детей моложе 18 лет	1191,0	1704,4	112,1	448,2	473,1	157,7	3,6	Households with children under 18 years of age
в том числе:								of which:
1	733,2	733,2	111,6	407,6	156,3	57,7	3,2	1
2	413,9	827,9	0,5	40,5	312,8	60,2	4,1	2
3 и более	43,9	143,3	-	0,1	4,0	39,8	5,5	3 and over
Сельское население								**Rural population**
Домохозяйства, имеющие детей моложе 18 лет	391,0	684,1	19,8	115,3	163,1	92,8	4,0	Households with children under 18 years of age
в том числе:								of which:
1	174,1	174,1	19,7	103,4	35,2	15,7	3,3	1
2	162,7	325,5	0,1	11,9	124,7	26,1	4,2	2
3 и более	54,2	184,6	-	0,02	3,2	51,0	5,6	3 and over

Беларусь/*Belarus*

Население по уровню образования и возрасту

(по данным переписи населения 1999 года, тысяч человек)

Population by level of education and age

(*according to the data of 1999 population census, thousand persons)*

	Численность лиц в возрасте 15 лет и старше *Number of persons 15 years of age and over*	из них имеют образование *of which have education*					
		высшее *higher*	среднее специальное *secondary specialized*	профессиональное начальное *primary professional*	общее среднее *general secondary*	основное общее *main general*	начальное общее *general primary*
Все население *Total population*	8084,6[1]	1133,5	1803,6	744,5	2114,9	1095,3	1103,6
в том числе в возрасте, лет: *of which years of age:*							
15-19	790,4	-	33,7	45,0	236,9	408,5	64,4
20-24	710,0	64,3	210,1	118,8	258,1	52,1	4,7
25-29	688,8	125,8	226,8	111,5	192,8	26,6	3,4
30-34	704,5	141,0	233,4	106,7	201,4	17,0	3,2
35-39	839,0	170,2	255,5	108,3	277,5	21,8	4,0
40-44	810,4	164,9	234,5	90,3	278,7	34,6	5,6
45-49	680,1	139,7	194,1	64,8	219,1	52,4	8,7
50-54	489,7	100,9	122,6	35,1	141,4	65,6	22,9
55-59	473,2	68,6	90,1	23,2	112,9	101,6	75,0
60-64	563,0	70,2	87,9	19,4	91,8	116,6	172,2
65-69	493,6	39,6	44,3	9,7	41,2	80,7	267,7
70 и старше/ *and over*	840,8	48,3	70,6	11,7	63,1	117,6	471,8
возраст не указан/ *age is not indicated*	1,1	-	-	-	-	0,2	-

[1] Из них 33 тыс. человек - неграмотные.

[1]Of whom 33 thous. persons are illiterate.

Беларусь/*Belarus*

Уровень образования населения
(по данным переписи населения 1999 года)
Level of education of population
(*according to the data of 1999 population census)*

	На 1000 населения соответствующего возраста имеют образование *Per 1000 population of the corresponding age have education*					
	высшее ***higher***	**среднее специальное** ***secondary specialized***	**профессиональное начальное** ***primary professional***	**общее среднее** ***general secondary***	**основное общее** ***main general***	**начальное общее** ***general primary***
Все население в возрасте 15 лет и старше *Total population 15 years of age and over*	140	223	92	262	135	137
в том числе в возрасте, лет: *of which years of age:*						
15-19	-	43	57	300	517	82
20-24	91	296	167	363	73	7
25-29	183	329	162	280	39	5
30-34	200	331	151	286	24	5
35-39	203	305	129	331	26	5
40-44	204	289	111	344	43	7
45-49	205	285	95	322	77	13
50-54	206	250	72	289	134	47
55-59	145	190	49	239	215	159
60-64	125	156	34	163	207	306
65-69	80	90	20	83	164	542
70 и старше/*and over*	57	84	14	75	140	561

Беларусь/*Belarus*

Население по числу источников средств существования
(по данным переписи населения 1999 года)

Population by sources of livelihood
(*according to the data of 1999 population census)*

	Все население, тысяч человек *Total population, thousand persons*	в том числе указали число источников средств существования *of which indicated number of sources of livelihood*						
		один *one*	в % к итогу *as % of total*	два *two*	в % к итогу *as % of total*	три и более *three and over*	в % к итогу *as % of total*	
Все население	10045,2	8048,0	80,1	1927,0	19,2	65,0	0,7	**Total population**
в том числе:								of which:
мужчины	4717,6	3866,0	81,9	825,0	17,5	24,0	0,5	males
женщины	5327,6	4182,0	78,5	1102,0	20,7	41,0	0,8	females
Городское население	6961,5	6200,0	89,1	741,0	10,7	15,0	0,2	**Urban population**
в том числе:								of which:
мужчины	3279,2	2973,0	90,7	297,0	9,0	6,0	0,2	males
женщины	3682,3	3227,0	87,6	444,0	12,1	9,0	0,3	females
Сельское население	3083,7	1848,0	59,9	1186,0	38,5	50,0	1,6	**Rural population**
в том числе:								of which:
мужчины	1438,4	893,0	62,1	528,0	36,7	18,0	1,2	males
женщины	1645,3	955,0	58,1	658,0	40,0	32,0	1,9	females

Беларусь/*Belarus*

Население по источникам средств существования и возрасту
(по данным переписи населения 1999 года)

Population by sources of livelihood and age
(*according to the data of 1999 population census)*

	Все население[1], тысяч человек *Total population[1], thousand persons*	в том числе указавшие источником средств существования *of which indicated as source of means of subsistence*					
		работу (кроме работы в личном подсобном хозяйстве) *employment (other than work on engaged in personal plots)*	работу в личном подсобном хозяйстве *employment on engaged in personal plots.*	государственное обеспечение *state security*	на иждивении у отдельных лиц *supported by some persons*	доход от собственности *income from property*	иные источники *other sources*
Всего *Total*	10045,2	4444,2	1014,1	3417,3	2978,1	21,2	221,9
в том числе в возрасте, лет: *of which years of age:*							
до/ under 15	1960,6	0,0	0,6	350,4	1937,9	0,0	0,1
15-19	790,4	116,4	8,0	257,8	617,7	0,2	7,1
20-24	710,0	469,0	33,4	178,1	160,9	1,5	27,7
25-29	688,8	542,6	56,7	100,8	72,0	2,9	36,2
30-34	704,5	581,5	74,3	64,4	53,9	3,4	36,0
35-39	839,0	715,7	92,1	52,4	48,7	3,6	37,6
40-44	810,4	699,9	92,0	49,5	37,3	3,2	32,0
45-49	680,1	583,0	78,4	54,9	27,5	2,4	24,1
50-54	489,7	394,5	65,8	81,9	16,3	1,5	14,0
55-59	473,2	215,3	88,7	329,6	4,4	0,8	5,7
60-64	563,0	89,9	128,7	560,8	0,4	0,5	0,7
65 и старше/ *and over*	1334,4	36,4	295,4	1336,7	1,1	1,2	0,7

[1]Сумма слагаемых не дает итога за счет лиц, указавших более одного источника дохода.

[1]Sum of components don't give total due to persons indicated more than one source of income.

Беларусь/*Belarus*

Население по источникам средств существования и возрасту
(в процентах)

Population by sources of livelihood and age
(percent)

	Указали источником средств существования *Indicated as source of livelihood*					
	работу (кроме работы в личном подсобном хозяйстве) ***employment (other than work on engaged in personal plots)***	**работу в личном подсобном хозяйстве** ***employment on engaged in personal plots.***	**государственное обеспечение** ***state security***	**на иждивении у отдельных лиц** ***supported by some persons***	**доход от собственности** ***income from property***	**иные источники** ***other sources***
Всего *Total*	100	100	100	100	100	100
в том числе в возрасте, лет: *of which years of age:*						
до 15 лет	0,0	0,1	10,3	65,1	0,0	0,0
15-19	2,6	0,8	7,5	20,8	0,9	3,2
20-24	10,6	3,3	5,2	5,4	7,1	12,5
25-29	12,2	5,6	2,9	2,4	13,7	16,3
30-34	13,1	7,3	1,9	1,8	16,0	16,2
35-39	16,1	9,1	1,5	1,6	17,0	17,0
40-44	15,8	9,1	1,5	1,3	15,1	14,4
45-49	13,1	7,7	1,6	0,9	11,3	10,9
50-54	8,9	6,5	2,4	0,6	7,1	6,3
55-59	4,8	8,7	9,7	0,1	3,8	2,6
60-64	2,0	12,7	16,4	0,0	2,3	0,3
65 и старше/*and over*	0,8	29,1	39,1	0,0	5,7	0,3

Беларусь/*Belarus*

Население по уровню экономической активности
(по данным переписи населения 1999 года, тысяч человек)

Population by level of economic activity
(*according to the data of 1999 population census, thousand persons)*

	Экономически активное население в возрасте 15 лет и старше ***Economically active population 15 years of age and over***	**из них** ***of which***		**Экономически неактивное население** ***Economically not active population***
		занятое ***employed***	**безработные** ***unemployed***	
Всего ***Total***	4742,9	4446,9	296,0	3337,0
в том числе в возрасте, лет: *of which years of age*:				
15	1,2	0,6	0,6	170,0
16-19	146,1	115,9	30,2	472,8
20-24	524,0	469,3	54,7	185,6
25-29	587,3	542,9	44,3	101,1
30-34	622,3	581,8	40,5	81,8
35-39	757,0	716,1	40,9	81,5
40-44	734,2	700,2	34,0	75,7
45-49	608,0	583,3	24,7	71,7
50-54	408,9	394,7	14,1	80,6
55-59	222,8	215,5	7,3	250,2
60 и старше/*and over*	131,2	126,6	4,5	1766,0

Беларусь/*Belarus*

Экономически активное и неактивное население в возрасте 15 лет и старше по уровню образования

(по данным переписи населения 1999 года, тысяч человек)

Economically active and non active population 15 years of age and over by level education

(*according to the data of 1999 population census, thousand persons)*

	Экономически активное население *Economically active population*	из них *of which*		Экономически неактивное население *Economically not active population*	
		занятое *employed*	безработные *unemployed*		
Всего	4742,9	4446,9	296,0	3337,0	**Total**
в том числе имеют образование:					of which have education:
высшее	912,9	881,1	31,8	220,4	higher
среднее специальное	1407,2	1327,8	79,4	396,1	secondary specialized
начальное профессиональное	615,5	570,9	44,6	128,8	primary professional
общее среднее	1424,3	1314,2	110,1	690,1	general secondary
неполное среднее	299,7	274,2	25,5	795,4	incomplete secondary
начальное общее	81,0	77,1	3,9	1022,4	general primary

Беларусь/ *Belarus*

Домохозяйства по размеру, типу жилых помещений и числу комнат

(по данным переписи населения 1999 года)

Households by size, type of living quarters and number of rooms

(*according to the data of 1999 population census)*

	Число домохозяйств, указавших тип жилого помещения, тысяч *Number of households indicated type of living quarters, thousands*	в том числе состоящие из *of which consisting of*					
		1 человека *1 person*	2 человек *2 persons*	3 человек *3 persons*	4 человек *4 persons*	5 человек и более *5 persons and over*	
Всего	3800,0	992,8	997,7	839,8	709,9	259,8	**Total**
в том числе занимающие:							of which occupying:
часть комнаты	152,0	146,0	3,7	1,8	0,4	0,1	part of room
1 комнату	916,2	406,6	258,8	160,5	74,0	16,3	1 room
2 комнаты	1429,8	309,2	452,4	358,3	241,6	68,3	2 rooms
3 комнаты и более	1301,6	130,8	282,6	319,2	393,9	175,1	3 rooms and over
в том числе проживающие в:							of which occupy:
индивидуальном доме	1296,6	408,2	422,7	192,7	171,0	101,9	**individual housing unit**
из них занимают:							of which occupy:
1 комнату	304,5	157,4	98,0	26,3	14,1	8,7	1 room
2 комнаты	436,7	161,0	167,4	54,1	33,6	20,6	2 rooms
3 комнаты и более	555,2	89,7	157,3	112,3	123,2	72,6	3 rooms and over
части индивидуального дома	97,9	30,1	27,5	21,6	14,7	4,0	**part of individual housing unit**
из них занимают:							of which occupy:
часть комнаты	2,1	1,1	0,5	0,3	0,1	0,04	part of room
1 комнату	50,4	21,5	13,4	9,4	5,0	1,1	1 room
2 комнаты	31,9	5,7	10,0	8,3	6,3	1,6	2 rooms
3 комнаты и более	13,5	1,8	3,6	3,6	3,3	1,3	3 rooms and over

Беларусь/ *Belarus*
Продолжение/*Continued*

	Число домохозяйств, указавших тип жилого помещения, тысяч ***Number of households indicated type of living quarters, thousands***	**в том числе состоящие из** ***of which consisting of***					
		1 человека ***1 person***	**2 человек** ***2 persons***	**3 человек** ***3 persons***	**4 человек** ***4 persons***	**5 человек и более** ***5 persons and over***	
отдельной квартире	1925,3	330,0	459,3	520,9	468,0	147,1	**separate apartment**
из них занимают:							of which occupy:
1 комнату	328,8	153,4	81,8	57,5	31,4	4,8	1 room
2 комнаты	871,2	137,6	257,4	262,6	171,6	42,0	2 rooms
3 комнаты и более	725,2	39,0	120,2	200,7	265,0	100,3	3 rooms and over
общей (коммунальной) квартире	175,4	46,3	57,2	50,8	18,3	2,8	**collective (shared) apartment**
из них занимают:							of which occupy:
часть комнаты	6,9	4,0	1,7	1,0	0,2	0,03	part of room
1 комнату	116,6	38,1	39,8	29,6	8,2	0,9	1 room
2 комнаты	45,3	3,9	14,2	17,9	8,0	1,3	2 rooms
3 комнаты	6,6	0,3	1,5	2,3	1,9	0,6	3 rooms
4 комнаты и более							4 rooms and over
общежитии	304,8	178,1	31,0	53,8	37,9	4,0	**hostel**
из них занимают:							of which occupy:
часть комнаты	143,0	140,9	1,6	0,4	0,1	0,01	part of room
1 комнату	115,9	36,1	25,9	37,7	15,3	0,9	1 room
2 комнаты	44,7	1,1	3,4	15,4	22,0	2,8	2 rooms
3 комнаты и более	1,2	0,01	0,1	0,3	0,5	0,3	3 rooms and over

ГРУЗИЯ / *GEORGIA*

Численность постоянного населения по регионам

(по данным переписи населения на 17/01/2002 года, тысяч человек)

Resident population by regions

(according to the data of population census as of 17/01/2002, thousand persons)

	Все население *Total population*	Городское население *Urban population*	Сельское население *Rural population*	
Грузия	4371,5	2284,8	2086,7	**Georgia**
Муниципалитет Тбилиси	1081,7	1081,5	0,2	**Tbilisi Municipality**
Автономная республика Абхазия (Кодорское ущелье)	2,0	-	2,0	**Autonomous Rpublic of Abhazia (Kodori Valley)**
Автономная республика Аджария	376,0	166,4	209,6	**Autonomous Republic of Adzharia**
г.Батуми	121,8	121,8	-	Batumi city
Кеда район	20,0	1,2	18,8	Keda rayon
Кобулети район	88,1	31,7	56,4	Kobuleti rayon
Шуахеви район	21,9	1,0	20,9	Shuakhevi rayon
Хелвачаири район	90,8	9,5	81,3	Khelvachairi rayon
Хуло район	33,4	1,2	32,2	Khulo rayon
Гуриа	143,4	37,5	105,9	**Guria**
Ланчхути район	40,5	7,9	32,6	Lanchkhuti rayon
Озурчети район	78,8	27,5	51,2	Ozurcheti rayon
Чхатаури район	24,1	2,1	22,0	Chkhatauri rayon
Имерети	699,7	323,8	375,9	**Imereti**
г. Кутаиси	186,0	186,0	-	Kutaisi city
Ткибули район	31,1	14,4	16,7	Tkibuli rayon
Цхалтубо район	73,9	16,8	57,1	Tskaltubo rayon
Чиатура район	56,3	13,8	42,5	Chiatura rayon
Вахдати район	29,2	4,7	24,5	Baghdati rayon
Вани район	34,5	4,7	29,8	Vani rayon
Зестафони район	76,2	25,8	50,4	Zestaphoni rayon
Терьола район	45,5	5,5	40,0	Terjola rayon
Самтредиа район	60,5	31,7	28,8	Samtredia rayon
Сачхере район	46,8	6,6	40,2	Sachkhere rayon

Грузия/*Georgia*
Продолжение/*Continued*

	Все население *Total population*	Городское население *Urban population*	Сельское население *Rural population*	
Харагаули район	27,9	2,4	25,5	Kharagauli rayon
Хони район	31,7	11,3	20,4	Khoni rayon
Кахети	407,2	84,8	322,4	**Kakheti**
Ахмета район	41,6	8,5	33,1	Ahmeta rayon
Гурьаани район	72,6	10,0	62,6	Gurjaani rayon
Дедоплискаро район	30,8	7,7	23,1	Dedopliskaro rayon
Телави район	70,6	21,8	48,8	Telavi rayon
Лагодехи район	51,1	6,9	44,2	Lagodekhi rayon
Сагарейо район	59,2	12,6	46,6	Sagarejo rayon
Сихнахи район	43,6	8,2	35,4	Sighnaghi rayon
Кварели район	37,7	9,1	28,6	Kvareli rayon
Мцхета-Мтианети	125,4	32,1	93,3	**Mtskheta-Mtianeti**
Ахалгори район	7,7	2,5	5,2	Akhalgori rayon
Душети район	33,6	10,8	22,8	Dusheti rayon
Тианети район	14,0	4,0	10,0	Tianeti rayon
Мцхета район	64,8	13,1	51,7	Mtskheta rayon
Казбеги район	5,3	1,8	3,5	Kazbegi rayon
Рача-Лчхуми и Квемо-Сванети	50,9	9,6	41,3	**Racha-Lchkhumi and Kvemo Svaneti**
Амбролаури район	16,1	2,6	13,5	Ambrolauri rayon
Они район	9,3	3,4	5,9	Oni rayon
Цагери район	16,6	1,9	14,7	Tsageri rayon
Лентехи район	9,0	1,7	7,3	Lentekhi rayon
Самегрело и Земо Сванети	466,1	183,2	282,9	**Samegrelo and Zemo Svaneti**
Зугдиди район	167,8	68,9	98,9	Zugdidi rayon
Абаша район	28,7	6,4	22,3	Abasha rayon
Мартвили район	44,6	5,6	39,0	Martvili rayon
Сенаки район	52,1	28,1	24,0	Senaki rayon

Грузия/*Georgia*
Продолжение/*Continued*

	Все население ***Total population***	**Городское население** ***Urban population***	**Сельское население** ***Rural population***	
Чхороцку район	30,1	5,0	25,1	Chkhorotsku rayon
Цаленьиха район	40,1	13,7	26,4	Tsalenjikha rayon
Хоби район	41,2	5,6	35,6	Khobi rayon
Местиа район	14,3	2,6	11,7	Mestia rayon
г. Поти	47,2	47,2	-	Poti city
Самцхе-Явахети	207,6	65,6	142,0	**Samtskhe-Yavakheti**
Адигени район	20,8	2,4	18,4	Adigeni rayon
Аспиндза район	13,0	3,2	9,8	Aspindza rayon
Ахалкалаки район	61,0	9,8	51,2	Akhalkalaki rayon
Ахалцихе район	46,1	23,5	22,6	Akhaltsikhe rayon
Боржоми район	32,4	20,4	12,0	Borjomi rayon
Ниноцминда район	34,3	6,3	28,0	Ninotsminda rayon
Квемо Картли	497,5	186,5	311,0	**Kvemo Kartli**
г. Рустави	116,4	116,4	-	Rustavi city
Болниси район	74,3	17,7	56,6	Bolnisi rayon
Гардабани район	114,3	16,1	98,2	Gardabani rayon
Дманиси район	28,0	3,4	24,6	Dmanisi rayon
Марнули район	118,2	23,7	94,5	Marnuli rayon
Тетрискаро район	25,4	6,8	18,6	Tetriskaro rayon
Цалка район	20,9	2,4	18,5	Tsalka rayon
Шида Картли	314,0	113,8	200,2	**Shida Kartli**
Гори район	148,7	49,5	99,2	Gori rayon
Каспи район	52,2	15,2	37,0	Kaspi rayon
Карели район	50,4	10,7	39,7	Kareli rayon
Хашури район	62,7	38,4	24,3	Khashuri rayon

Национальный состав населения
(по данным переписи населения 1989 года)

National composition of population
(according to the data of 1989 population census)

	Все население *Total population*		Городское население *Urban population*		Сельское население *Rural population*		
	тысяч человек *thousand persons*	в процентах к итогу *as percentage of total*	тысяч человек *thousand persons*	в процентах к итогу *as percentage of total*	тысяч человек *thousand persons*	в процентах к итогу *as percentage of total*	
Все население	5400,8	***100***	2991,4	***100***	2409,4	***100***	Total population
в том числе наиболее многочисленные национальности:							of which the most numerous nationalities:
грузины	3787,4	***70,1***	2021,4	***67,6***	1766,0	***73,3***	georgians
армяне	437,2	***8,1***	260,5	***8,7***	176,7	***7,3***	armenians
русские	341,2	***6,3***	294,5	***9,9***	46,7	***2,0***	russians
азербайджанцы	307,6	***5,7***	75,6	***2,5***	232,0	***9,6***	azerbaijanians
осетины	164,1	***3,0***	97,0	***3,2***	67,1	***2,8***	ossets
греки	100,3	***1,9***	59,3	***2,0***	41,0	***1,7***	greeks
абхазы	95,9	***1,8***	42,6	***1,4***	53,3	***2,2***	abkhasians
украинцы	52,4	***1,0***	44,7	***1,5***	7,7	***0,3***	ukrainians
курды (езиды)	33,3	***0,6***	32,8	***1,1***	0,5	***0,0***	kurds (esids)
евреи грузинские	14,3	***0,3***	14,2	***0,5***	0,1	***0,0***	jews georgia
евреи	10,3	***0,2***	10,2	***0,3***	0,1	***0,0***	jews
другие национальности	56,7	***1,0***	38,5	***1,3***	18,2	***0,8***	other nationalities
не указавшие	0,1	***0,0***	0,1	***0,0***	0,0	***0,0***	not indicated

Грузия/*Georgia*

Национальный состав населения
(по данным переписи населения 2002 года)

National composition of population
(according to the data of 2002 population census)

	Все население, тысяч человек ***Total population, thousand persons***	**в процентах к итогу** ***as percentage of total***	
Все население	4371,5	***100***	Total population
в том числе наиболее многочисленные национальности:			of which the most numerous nationalities:
грузины	3661,2	***83,7***	georgians
азербайджанцы	284,8	***6,5***	azerbaijanians
армяне	248,9	***5,7***	armenians
русские	67,7	***1,5***	russians
осетины	38,0	***0,9***	ossets
езиды	20,8	***0,5***	esids
греки	15,2	***0,3***	greeks
чеченцы и кисты[1]	8,4	***0,2***	chechens and kists[1]
украинцы	7,0	***0,2***	ukrainians
евреи	3,8	***0,1***	jews
абхазы	3,5	***0,1***	abkhasians
другие национальности	12,2	***0,3***	other nationalities

[1] Чеченцы, традиционно проживающие в Грузии.

[1] Chechens traditionally living in Georgia.

Грузия/*Georgia*

Национальность и родной язык
(по данным переписи населения 1989 года)

Nationality and native language
(*according to the data of 1989 population census)*

	Численность лиц данной национальности, тысяч человек *Number of persons of the given nationality, thousand persons*	родной язык *native language*		в процентах к итогу *as percentage of total*		
		язык своей национальности *language of their own nationality*	языки других национальностей *language of other nationalities*	язык своей национальности *language of their own nationality*	языки других национальностей *language of other nationalities*	
Все население	5400,8	5167,2	233,6	95,7	4,3	Total population
в том числе:						of which:
грузины	3787,4	3777,0	10,4	99,7	0,3	georgians
армяне	437,2	371,6	65,6	85,0	15,0	armenians
русские	341,2	336,7	4,5	98,7	1,3	russians
азербайджанцы	307,6	300,5	7,1	97,7	2,3	azerbaijanians
осетины	164,1	125,9	38,2	76,7	23,3	ossets
греки	100,3	57,2	43,1	57,0	43,0	greeks
абхазы	95,9	92,4	3,5	96,4	3,6	abkhasians
украинцы	52,4	28,0	24,4	53,4	46,6	ukrainians
курды (езиды)	33,3	24,9	8,4	74,8	25,2	kurds (esids)
евреи грузинские	14,3	13,6	0,7	95,1	4,9	jews georgia
евреи	10,3	1,4	8,9	13,6	86,4	jews
другие национальности	56,7	38	18,7	67,0	33,0	other nationalities
не указавшие	0,1	-	0,1	-	100	not indicated

Грузия/*Georgia*

Национальность и родной язык
(по данным переписи населения 2002 года)

Nationality and native language
(according to the data of 2002 population census)

	Численность лиц данной национальности, тысяч человек *Number of persons of the given nationality, thousand persons*	родной язык *native language*		в процентах к итогу *as percentage of total*		
		язык своей национальности *language of their own nationality*	языки других национальностей *language of other nationalities*	язык своей национальности *language of their own nationality*	языки других национальностей *language of other nationalities*	
Все население	4371,5	4335,2	36,3	99,2	0,8	Total population
грузины	3661,2	3659,4	1,8	99,95	0,05	georgians
азербайджанцы	284,8	283,4	1,4	99,5	0,5	azerbaijanians
армяне	248,9	235,5	13,4	94,6	5,4	armenians
русские	67,7	66,7	1,0	98,5	1,5	russians
осетины	38,0	31,4	6,6	82,6	17,4	ossets
езиды	20,8	19,1	1,7	91,8	8,2	esids
греки	15,2	10,7	4,5	70,4	29,6	greeks
украинцы	7,0	5,5	1,5	78,6	21,4	ukrainians
евреи	3,8	2,0	1,8	52,6	47,4	jews
абхазы	3,5	3,2	0,3	91,4	8,6	abkhazians
другие национальности	20,6	18,3	2,3	88,8	11,2	other nationalities

Грузия/*Georgia*

Население по вероисповеданию
(по данным переписи населения 2002 года)

Population by religion
(according to the data of 2002 population census)

	Все население, тысяч человек *Total population, thousand persons*	в том числе *of which*							
		христиане *Christians*			евреи *Jews*	мусульмане *Muslims*	другой веры *other religion*	неверующие *unbelievers*	
		православные *Orhodox believers*	католики *Catholiecs*	армяно-григорианские *Armeniangregorians*					
Все население	4371,5	3666,2	34,7	171,1	3,6	433,8	33,5	28,6	Total population
в том числе по регионам:									of which by regions:
Муниципалитет Тбилиси	1081,7	988,7	2,7	51,7	2,3	11,4	19,2	5,7	Tbilisi Municipality
Автономная Республика Абхазия (Кодорское ущелье)	2,0	1,9	0,0	0,0	-	0,0	0,0	0,0	Autonomous Republic of Abkhazia (Kodori Valley)
Автономная Республика Аджария	376,0	240,6	0,7	3,2	0,1	115,1	1,0	15,3	Autonomous Republic of Adzharia
Гуриа	143,3	127,2	0,7	0,3	0,01	13,7	0,5	0,9	Guria
Имерети	699,7	693,5	0,5	0,6	0,4	1,5	1,9	1,3	Imereti
Кахети	407,2	350,1	0,7	1,1	0,1	51,3	2,6	1,3	Kakheti
Мцхета-Мтианети	125,4	121,7	0,04	0,1	0,0	2,2	1,0	0,3	Mtskheta-Mtianeti
Рача-Лчхуми и Квемо-Сванети	51,0	50,7	0,0	0,0	0,0	0,1	0,1	0,1	Racha-Lchkhumi and Kvemo-Svaneti
Самегрело и Земо Сванети	466,1	462,4	0,1	0,2	0,1	1,0	1,2	1,1	Samegrelo and Zemo Svaneti
Самцхе-Явахети	207,6	85,0	27,9	87,8	0,1	5,9	0,3	0,6	Samtskhe-Yavakheti
Квемо Картли	497,5	242,1	1,0	25,7	0,1	225,7	2,1	0,8	Kvemo Kartli
Шида Картли	314,0	302,3	0,4	0,4	0,3	5,8	3,6	1,2	Shida Kartli

Грузия/*Georgia*

Численность постоянного населения по полу и возрасту

(по данным переписи населения 1989 года)

Resident population by sex and age

(*according to the data of 1989 population census)*

	Число жителей *Number of persons*			В процентах к итогу *As percentage of total*		
	мужчины и женщины *males and females*	мужчины *males*	женщины *females*	мужчины и женщины *males and females*	мужчины *males*	женщины *females*
Все население в том числе в возрасте, лет: *Total population of which years of age:*	5400841	2562040	2838801	100	100	100
0-4	465662	238003	227659	8,6	9,3	8,0
5-9	440725	224349	216376	8,2	8,8	7,6
10-14	432087	219975	212112	8,0	8,6	7,5
15-19	419267	217727	201540	7,8	8,5	7,1
20-24	413724	203373	210351	7,7	7,9	7,4
25-29	467645	226171	241474	8,7	8,8	8,5
30-34	416847	201288	215559	7,7	7,9	7,6
35-39	362386	174508	187878	6,7	6,8	6,6
40-44	261028	124662	136366	4,8	4,9	4,8
45-49	296574	138999	157575	5,5	5,4	5,6
50-54	345628	163876	181752	6,4	6,4	6,4
55-59	303864	140794	163070	5,6	5,5	5,7
60-64	297455	130218	167237	5,5	5,1	5,9
65-69	160594	57628	102966	3,0	2,2	3,6
70-74	123376	39464	83912	2,3	1,5	3,0
75-79	100777	32950	67827	1,8	1,3	2,4
80-84	55978	17632	38346	1,0	0,7	1,4
85 и старше/*and over*	37224	10423	26801	0,7	0,4	0,9

Грузия/*Georgia*

Численность постоянного населения по полу и возрасту

(по данным переписи населения 2002 года)

Resident population by sex and age

(according to the data of 2002 population census)

	Число жителей *Number of persons*			В процентах к итогу *As percentage of total*		
	мужчины и женщины *males and females*	мужчины *males*	женщины *females*	мужчины и женщины *males and females*	мужчины *males*	женщины *females*
Все население в том числе в возрасте, лет: *Total population of which years of age:*	4371535	2061753	2309782	100	100	100
0-4	243568	127779	115789	5,5	6,2	5,0
5-9	302308	155264	147044	6,9	7,5	6,4
10-14	370068	187678	182390	8,5	9,1	7,9
15-19	357145	179794	177351	8,2	8,7	7,7
20-24	327471	162569	164902	7,5	7,9	7,1
25-29	311176	151745	159431	7,1	7,3	6,9
30-34	300627	144684	155943	6,9	7,0	6,8
35-39	323458	152004	171454	7,4	7,4	7,4
40-44	335467	157732	177735	7,7	7,7	7,7
45-49	287627	134084	153543	6,6	6,5	6,6
50-54	247379	114595	132784	5,7	5,6	5,7
55-59	148879	66968	81911	3,4	3,2	3,5
60-64	257825	111150	146675	5,9	5,4	6,4
65-69	202359	87403	114956	4,6	4,2	5,0
70-74	175880	72530	103350	4,0	3,5	4,5
75-79	104771	36238	68533	2,4	1,8	3,0
80-84	43731	11563	32168	1,0	0,6	1,4
85 и старше/*and over*	29474	6737	22737	0,7	0,3	1,0
возраст не указан *age is not indicated*	2322	1236	1086	0,05	0,1	0,05

Грузия/*Georgia*

Население по возрасту и состоянию в браке
(по данным переписи населения 2002 года)
Population by age and marital status
(according to the data of 2002 population census)

	Все население, тысяч человек *Total population, thousand persons*	в том числе *of which*			
		никогда не состоявшие в браке *never married*	состоящие в браке *married*	вдовые *widowed*	разведенные, разошедшиеся *divorced, separated*
	Все население /*Total population*				
Мужчины в возрасте15 лет и старше[1] ***Males 15 years of age and over[1]***	1591,0	477,6	1028,2	56,8	26,9
в том числе/ *of which:*					
15-19	179,8	175,0	4,0	0,03	0,1
20-24	162,6	127,2	34,4	0,1	0,7
25-29	151,7	74,8	74,3	0,3	2,3
30-34	144,7	40,5	100,2	0,5	3,4
35-39	152,0	23,5	123,6	0,8	4,1
40-44	157,7	14,3	137,8	1,3	4,3
45-49	134,1	8,1	120,7	1,9	3,4
50-54	114,6	5,1	104,1	2,6	2,8
55-59	67,0	2,3	60,8	2,4	1,5
60-65	111,1	2,9	99,1	7,2	1,9
65-69	87,4	1,8	75,2	9,2	1,2
70 и старше/*and over*	127,1	2,0	93,6	30,3	1,2
возраст не указан/ *age is not indicated*	1,2	0,1	0,4	0,02	0,01
Женщины в возрасте 15 лет и старше[1] ***Females 15 years of age and over[1]***	1864,6	404,6	1059,7	322,8	76,5
в том числе/ *of which:*					
15-19	177,3	154,8	21,5	0,1	0,6
20-24	164,9	86,0	74,3	0,8	3,7
25-29	159,4	45,2	104,5	2,4	7,2
30-34	155,9	26,9	116,0	4,6	8,5
35-39	171,4	19,6	134,2	7,8	9,9
40-44	177,7	15,8	138,6	12,1	11,3
45-49	153,5	12,0	116,1	16,0	9,4
50-54	132,8	9,5	94,6	21,3	7,4
55-59	81,9	5,5	54,0	18,4	3,9
60-64	146,7	8,7	86,5	45,7	5,8
65-69	115,0	6,8	58,0	46,5	3,6
70 и старше/*and over*	226,8	13,6	61,1	147,0	5,2
возраст не указан/ *age is not indicated*	1,1	0,1	0,4	0,1	0,02

[1]Состояние в браке не указали 1,5 тыс. мужчин и 1,0 тыс. женщин.

[1] 1,5 thous. males and 1,0 thous. females did not indicate marital status.

Грузия/*Georgia*

Распределение населения по возрасту и состоянию в браке

(число лиц, указавших состояние в браке, на 1000 населения соответствующего возраста)

Distribution of population by age and marital status

(number of persons indicated marital status, per 1000 population of the corresponding age)

	Никогда не состоявшие в браке *Never married*	Состоящие в браке *Married*	Вдовые *Widowed*	Разведенные, разошедшиеся *Divorced, separated*
	Все население / *Total population*			
Мужчины в возрасте 15 лет и старше ***Males 15 years of age and over***	300	646	36	17
в том числе/ *of which:*				
15-19	973	22	0,2	1
20-24	782	212	1	4
25-29	493	490	2	15
30-34	280	692	3	23
35-39	155	813	5	27
40-44	91	874	8	27
45-49	60	900	14	25
50-54	45	908	23	24
55-59	34	907	36	22
60-64	26	892	65	17
65-69	21	860	105	14
70 и старше/*and over*	15	736	238	9
Женщины в возрасте 15 лет и старше ***Females 15 years of age and over***	217	568	173	41
в том числе/ *of which:*				
15-19	873	121	1	3
20-24	522	451	5	22
25-29	284	656	15	45
30-34	172	744	29	54
35-39	114	783	46	58
40-44	89	780	68	63
45-49	78	756	104	61
50-54	72	712	160	56
55-59	67	659	225	48
60-64	59	590	312	39
65-69	59	504	404	31
70 и старше/*and over*	60	269	648	23

Грузия/*Georgia*

Домохозяйства (домашние хозяйства)

(по данным переписи населения 2002 года)

Households

(according to the data of 2002 population census)

	Всего *Total*	в том числе *of which*		
		городское население *urban population*	сельское население *rural population*	
Число домохозяйств, тысяч	1243,1	653,7	589,4	Number of households, thousands
в том числе состоящие из:				of which consisting of:
1 человека	202,6	102,6	100,0	1 person
в % к итогу	***16,3***	***15,7***	***17,0***	***as % of total***
2 человек	216,6	109,3	107,3	2 persons
в % к итогу	***17,4***	***16,7***	***18,2***	***as % of total***
3 человек	212,8	122,9	89,9	3 persons
в % к итогу	***17,1***	***18,8***	***15,2***	***as % of total***
4 человек	268,5	153,6	114,9	4 persons
в % к итогу	***21,6***	***23,5***	***19,5***	***as % of total***
5 человек и более	342,6	165,3	177,3	5 persons and over
в % к итогу	***27,6***	***25,3***	***30,1***	***as % of total***
Число членов домохозяйств, тысяч человек	4345,7	2264,3	2081,4	Number of household members, thousand persons
Средний размер домохозяйства, человек	3,5	3,5	3,5	Average size of household, persons

Грузия/*Georgia*

Население по уровню образования и возрасту
(по данным переписи населения 2002 года)

Population by level of education and age
(according to the data of 2002 population census)

	Численность лиц в возрасте 15 лет и старше *Number of persons 15 years of age and over*	из них имеют образование *of which have education*						
		высшее *higher*	незаконченное высшее *incomplete higher*	среднее специальное *secondary specialized*	профессиональное начальное *primary professional*	общее среднее *general secondary*	основное общее *main general*	начальное общее *general primary*
Все население, тыс.человек *Total population, thous. persons*	3453,3	773,4	115,6	540,8	103,5	1237,3	400,8	230,7
в том числе в возрасте, лет: *of which years of age:*								
15-19	357,1	-	15,6	6,2	6,0	135,6	168,9	23,4
20-24	327,5	57,4	68,3	36,0	5,8	123,9	25,8	9,1
25-29	311,2	107,2	13,6	44,1	7,6	113,7	17,8	6,0
30-34	300,6	90,7	6,0	59,0	11,2	112,2	15,3	5,2
35-39	323,5	92,8	3,0	70,5	12,9	120,9	16,4	5,7
40-44	335,5	93,6	2,0	74,9	13,9	124,5	18,1	7,2
45-49	287,6	79,0	1,4	64,6	10,9	105,6	17,2	7,5
50-54	247,4	71,6	1,3	51,2	8,9	87,6	16,3	9,0
55-59	148,9	39,9	0,7	25,1	5,0	55,0	12,5	9,4
60-64	257,8	52,2	1,0	39,4	8,0	97,3	27,6	27,7
65-69	202,4	33,1	0,6	27,0	5,8	68,0	24,8	35,5
70 и старше/ *and over*	353,9	55,9	2,1	42,8	7,5	93,0	40,1	84,9

Грузия/*Georgia*

Уровень образования населения
(по данным переписи населения 2002 года)

Level of education of population
(according to the data of 2002 population census)

	На 1000 человек соответствующего возраста имеют образование *Per 1000 persons of the corresponding age have education*						
	высшее ***higher***	**незаконченное высшее** ***incomplete higher***	**среднее специальное** ***secondary specialized***	**профессиональное начальное** ***primary professional***	**общее среднее** ***general secondary***	**основное общее** ***main general***	**начальное общее** ***general primary***
Все население в возрасте 15 лет и старше[1] *Total population 15 years of age and over*[1]	224	33	157	30	358	116	67
в том числе в возрасте, лет: *of which years of age:*							
15-19	-	44	17	17	380	473	66
20-24	175	209	110	18	378	79	28
25-29	344	44	142	24	365	57	19
30-34	302	20	196	37	373	51	17
35-39	287	9	218	40	374	51	18
40-44	279	6	223	41	371	54	21
45-49	275	5	225	38	367	60	26
50-54	289	5	207	36	354	66	36
55-59	268	5	169	34	369	84	63
60-64	202	4	153	31	377	107	107
65-69	164	3	133	29	336	123	176
70 и старше/ *and over*	158	6	121	21	263	113	240

[1]Уровень неграмотности снизился до 0,3% по сравнению с 1,04% в 1989г. Приблизительно 64% неграмотных – старше 55 лет.

[1] The illiteracy rate has fallen to 0,3, compared to 1,04% in 1989. About 64% of the illiterate are over the age of 55.

КАЗАХСТАН / *KAZAKHSTAN*

Численность постоянного населения по регионам

(тысяч человек)

Resident population by regions

(thousand persons)

	1989 (12/01)	1999 (25/02)	1999 в % к 1989 *1999 as % of 1989*	
Республика Казахстан	16199,1	14953,1	92,3	**Republic of Kazakhstan**
Городское население	9182,6	8377,3	91,7	Urban population
Сельское население	7016,5	6575,8	93,1	Rural population
Акмолинская область	1064,4	836,3	78,6	**Akmolinskaya oblast**
Городское население	502,4	380,5	75,7	Urban population
Сельское население	562,0	455,8	81,1	Rural population
Актюбинская область	732,7	682,6	93,2	**Aktyubinskaya oblast**
Городское население	396,4	383,7	96,8	Urban population
Сельское население	336,3	298,9	88,9	Rural population
Алматинская область	1642,9	1558,5	94,9	**Almatynskaya oblast**
Городское население	537,0	464,9	86,6	Urban population
Сельское население	1105,9	1093,6	98,9	Rural population
Атырауская область	424,7	440,3	103,7	**Atyrauskaya oblast**
Городское население	256,0	256,1	100,0	Urban population
Сельское население	168,7	184,2	109,2	Rural population
Восточно-Казахстанская область	1767,2	1531,0	86,6	**Vostochno-Kazakhstanskaya oblast**
Городское население	1031,6	899,7	87,2	Urban population
Сельское население	735,6	631,3	85,8	Rural population
Жамбылская область	1038,7	988,8	95,2	**Zhambylskaya oblast**
Городское население	491,8	456,9	92,8	Urban population
Сельское население	546,9	531,9	97,3	Rural population
Западно-Казахстанская область	629,5	616,8	98,0	**Zapadno-Kazakhstanskaya oblast**
Городское население	267,4	251,8	94,2	Urban population
Сельское население	362,1	365,0	100,8	Rural population

Казахстан/*Kazakhstan*
Продолжение/*Continued*

	1989 (12/01)	1999 (25/02)	1999 в % к 1989 *1999 % of 1989*	
Карагандинская область	1745,4	1410,2	80,8	**Karagandinskaya oblast**
Городское население	1426,4	1158,9	81,3	Urban population
Сельское население	319,0	251,3	78,8	Rural population
Костанайская область	1223,8	1017,7	83,2	**Kostanayskaya oblast**
Городское население	617,9	552,1	89,3	Urban population
Сельское население	605,9	465,6	76,8	Rural population
Кызылординская область	574,5	596,2	103,8	**Kyzylordinskaya oblast**
Городское население	345,8	361,0	104,4	Urban population
Сельское население	228,7	235,2	102,9	Rural population
Мангистауская область	324,2	314,7	97,0	**Mangistauskaya oblast**
Городское население	287,2	246,9	85,9	Urban population
Сельское население	37,0	67,8	183,3	Rural population
Павлодарская область	942,3	807,0	85,6	**Pavlodarskaya oblast**
Городское население	603,2	511,9	84,9	Urban population
Сельское население	339,1	295,1	87,0	Rural population
Северо-Казахстанская область	912,1	726,0	79,6	**Severo-Kazakhstanskaya oblast**
Городское население	327,5	274,6	83,9	Urban population
Сельское население	584,6	451,3	77,2	Rural population
Южно-Казахстанская область	1823,5	1978,3	108,5	**Uzhno-Kazakhstanskaya oblast**
Городское население	738,9	729,6	98,7	Urban population
Сельское население	1084,6	1248,7	115,1	Rural population
г.Астана [1]	281,3	319,3	113,5	**Astana city** [1]
г.Алматы [1]	1071,9	1129,4	105,4	**Almaty city**[1]

[1] Включая населенные пункты, подчиненные городской администрации.

[1] Including settlements subordinated to urban administration.

Казахстан/*Kazakhstan*

Число городов с населением 50 тысяч и более
Number of cities and towns with population 50 thousand inhabitants and over

	Число городов *Number of cities and towns*		**Измене-ние числа городов** *Change of the number of cities and towns*	**Численность населения** *Number of population*		
	1989 (12/01)	**1999** (25/02)		**тыс. человек** *thous. persons* **1989** (12/01)	**тыс. человек** *thous. persons* **1999** (25/02)	**1999 в % к 1989** *1999 as % of 1989*
Всего городов с численностью 50 тыс.человек и более	33	24	-9	6525,1	4364,7	66,9
Total number of cities and towns with population from 50 thousand inhabitans and over						
из них с числом жителей, тыс.человек *of which with number of inhabitants, thous. persons*						
50-75	10	4	-6	618,2	235,9	38,2
75-100	2	3	+1	164,4	273,6	166,4
100-150	6	5	-1	768,6	645,8	84,0
150-200	3	3	-	510,7	523,4	102,5
200-250	3	2	-1	676,7	424,8	62,8
250-300	2	2	-	534,2	522,7	97,8
300 и более/ *and over*	7	5	-2	3252,3	1738,5	53,5

Казахстан/*Kazakhstan*

Численность постоянного населения городов с числом жителей 50 тысяч и более

(тысяч человек)

Resident population of cities and towns with 50 thousand inhabitans and over

(thousand persons)

	1989 (12/01)	**1999** (25/02)	**1999 в % к 1989** *1999 as % of 1989*	
Актау	160,7	143,4	89,2	Aktau
Актобе	253,0	253,1	100,04	Aktobe
Алматы	1071,9	1129,4	105,4	Almaty
Астана	276,0	313,0	113,4	Astana
Атырау	147,2	142,5	96,8	Atyrau
Балхаш	86,7	65,4	75,4	Balkhash
Жезказган	107,1	90,0	84,1	Zhezkazgan
Караганда	507,3	436,9	86,1	Karaganda
Кентау	63,8	55,5	87,0	Kentau
Кокшетау	135,4	123,4	91,1	Kokshetau
Костанай	223,6	221,4	99,0	Kostanay
Кызылорда	150,4	157,4	104,6	Kyzylorda
Лениногорск	68,7	56,3	81,9	Leninogorsk
Павлодар	329,7	300,5	91,1	Pavlodar
Петропавловск	239,6	203,5	84,9	Petropavlovsk
Рудный	125,2	109,5	87,4	Rudny
Сатпаев	59,3	58,7	98,8	Satpaev
Семипалатинск	317,1	269,6	85,0	Semipalatinsk
Талдыкорган	118,6	98,0	82,6	Taldykorgan
Тараз	304,0	330,1	108,6	Taraz
Темиртау	213,6	170,5	79,8	Temirtau
Туркестан	77,7	85,6	110,2	Turkestan
Уральск	199,5	195,5	98,0	Uralsk
Усть-Каменогорск	322,2	311,0	96,5	Ust-Kamenogorsk
Шымкент	380,1	360,1	94,7	Shymkent
Экибастуз	135,0	127,2	94,2	Ekibastuz

Казахстан/*Kazakhstan*

Национальный состав населения
(по данным переписи населения 1989 года)

National composition of population
(according to the data of 1989 population census)

	Все население *Total population*		Городское население *Urban population*		Сельское население *Rural population*		
	тысяч человек *thousand persons*	в процентах к итогу *as percentage of total*	тысяч человек *thousand persons*	в процентах к итогу *as percentage of total*	тысяч человек *thousand persons*	в процентах к итогу *as percentage of total*	
Все население	16199,1	***100***	9182,6	***100***	7016,5	***100***	Total population
в том числе наиболее многочисленные национальности:							of which the most numerous nationalities:
казахи	6496,9	***40,1***	2488,9	***27,1***	4008,0	***57,1***	kazakhs
русские	6062,0	***37,4***	4669,0	***50,9***	1393,0	***19,8***	russians
украинцы	875,7	***5,4***	565,0	***6,2***	310,7	***4,4***	ukrainians
узбеки	331,0	***2,1***	122,9	***1,3***	208,1	***3,0***	uzbeks
немцы	946,8	***5,9***	461,6	***5,0***	485,2	***6,9***	germans
татары	320,8	***2,0***	246,2	***2,7***	74,6	***1,1***	tatars
уйгуры	181,5	***1,1***	65,7	***0,7***	115,8	***1,7***	uigurians
белорусы	177,9	***1,1***	107,9	***1,2***	70,0	***1,0***	belorussians
корейцы	100,7	***0,6***	84,7	***0,9***	16,0	***0,2***	koreans
азербайджанцы	88,9	***0,5***	39,0	***0,4***	49,9	***0,7***	azerbaijanians
другие национальности	616,9	***3,8***	331,7	***3,6***	285,2	***4,1***	other nationalities

Казахстан/*Kazakhstan*

Национальный состав населения
(по данным переписи населения 1999 года)

National composition of population
(according to the data of 1999 population census)

	Все население *Total population*		Городское население *Urban population*		Сельское население *Rural population*		
	тысяч человек *thousand persons*	в процентах к итогу *as percentage of total*	тысяч человек *thousand persons*	в процентах к итогу *as percentage of total*	тысяч человек *thousand persons*	в процентах к итогу *as percentage of total*	
Все население	14953,1	***100***	8377,3	***100***	6575,8	***100***	**Total population**
в том числе наиболее многочисленные национальности:							of which the most numerous nationalities:
казахи	7985,0	***53,4***	3615,5	***43,2***	4369,5	***66,4***	kazakhs
русские	4479,6	***30,0***	3443,6	***41,1***	1036,0	***15,8***	russians
украинцы	547,1	***3,7***	339,2	***4,0***	207,9	***3,2***	ukrainians
узбеки	370,7	***2,5***	116,7	***1,4***	254,0	***3,9***	uzbeks
немцы	353,4	***2,4***	181,6	***2,2***	171,8	***2,6***	germans
татары	249,0	***1,7***	193,3	***2,3***	55,7	***0,8***	tatars
уйгуры	210,4	***1,4***	85,5	***1,0***	124,9	***1,9***	uigurians
белорусы	111,9	***0,7***	65,1	***0,8***	46,8	***0,7***	belorussians
корейцы	99,7	***0,6***	86,4	***1,0***	13,3	***0,2***	koreans
азербайджанцы	78,3	***0,5***	32,7	***0,4***	45,6	***0,7***	azerbaijanians
другие национальности	468,0	***3,1***	217,7	***2,6***	250,3	***3,8***	other nationalities

Казахстан/*Kazakhstan*

Национальность и владение языками
(по данным переписи населения 1999 года)

Nationality and knowledge of language
(according to the data of 1999 population census)

	Численность лиц данной национальности, тысяч человек *Number of persons of the given nationality, thousand persons*	из них владеют *of which know*		в процентах к итогу *as percentage of total*		
		языком своей национальности *language of their own nationality*	языками других национальностей *language of other nationalities*	язык своей национальности *language of their own nationality*	языки других национальностей *language of other nationalities*	
Все население	14953,1	13483,1	1470,0	90,2	9,8	Total population
в том числе:						of which:
казахи	7985,0	7933,6	51,4	99,4	0,6	kazakhs
русские	4479,6	4479,5	0,1	100,0	0,0	russians
украинцы	547,1	88,1	459,0	16,1	83,9	ukrainians
узбеки	370,7	359,5	11,2	97,0	3,0	uzbeks
белорусы	111,9	15,1	96,8	13,5	86,5	belorussians
азербайджанцы	78,3	39,2	39,1	50,1	49,9	azerbaijanians
другие национальности	1380,5	568,1	812,4	41,2	58,8	other nationalities

Казахстан/*Kazakhstan*

Распределение населения по продолжительности проживания в месте постоянного жительства в 1989 и 1999гг.
Distribution of population by duration of residence in permanent place of residence in 1989 and 1999

	Все население[1] *Total population*[1]	в том числе в возрасте *of which*			
		моложе трудоспособного *under working age*	трудоспособном[2] *in working age*[2]	старше трудоспособного *over working age*	
Все население, тыс. человек					**Total population, thous. persons**
1989	16199,1	…	…	…	1989
1999	14953,1	4573,2	8619,2	1760,7	1999
в том числе лица, непрерывно проживающие в месте постоянного жительства:					of which persons living continuously in permanent place of residence:
с рождения					since birth
1989	…	…	…	…	1989
1999	11523,8	4233,2	6428,3	862,3	1999
не с рождения					not since birth
1989	…	…	…	…	1989
1999	3429,3	340,0	2190,9	898,4	1999
Все население, в процентах	100	100	100	100	**Total population, per cent**
в том числе лица, непрерывно проживающие в месте постоянного жительства:					of which persons living continuously in permanent place of residence:
с рождения					since birth
1989	54*	84*	41*	26*	1989
1999	77,1	92,6	74,6	49,0	1999
не с рождения					not since birth
1989	46*	16*	59*	74*	1989
1999	22,9	7,4	25,4	51,0	1999
из них:					of which:
1 год и менее					1 year and less
1989	15*	31*	16*	4*	1989
1999	6,7	17,8	7,2	1,2	1999
2-5 лет					2-5 years
1989	18*	36*	18*	6*	1989
1999	8,8	25,2	9,1	1,9	1999
6-9 лет					6-9 years
1989	13*	21*	13*	5*	1989
1999	6,5	15,5	7,0	1,8	1999

[1]Некоторые расхождения в итоговых данных возможны за счет не указавших возраст.
[2] 1989 –мужчины 16-59лет, женщины -16-54 года, 1999 -мужчины 16 - 63 года, женщины 16 - 58лет.

[1] Some discrepancies in total data are due to those persons who did not indicate age .
[2] 1989 – males 16-59 years of age, females - 16-54, 1999 - males 16-63 years of age, females 16-58.

Казахстан/*Kazakhstan*
Продолжение/*Continued*

	Все население[1] *Total population*[1]	в том числе в возрасте *of which*			
		моложе трудоспособного *under working age*	трудоспособном[2] *in working age*[2]	старше трудоспособного *over working age*	
Городское население, тыс. человек					**Urban population, thous. persons**
1989	9182,6	…	…	…	1989
1999	8377,3	2260,7	5029,6	1087,0	1999
в том числе лица, непрерывно проживающие в месте постоянного жительства:					of which persons living continuously in permanent place of residence:
с рождения					since birth
1989	…	…	…	…	1989
1999	5843,3	2036,3	3395,3	411,7	1999
не с рождения					not since birth
1989	…	…	…	…	1989
1999	2534,0	224,4	1634,3	675,3	1999
Все городское население, в процентах	100	100	100	100	**Total urban population, per cent**
в том числе лица, непрерывно проживающие в месте постоянного жительства:					of which persons living continuously in permanent place of residence:
с рождения					since birth
1989	47*	83*	35*	16*	1989
1999	69,8	90,1	67,5	37,9	1999
не с рождения					not since birth
1989	53*	17*	65*	84*	1989
1999	30,2	9,9	32,5	62,1	1999
из них :					of which:
1 год и менее					1 year and less
1989	14*	29*	15*	4*	1989
1999	6,7	18,6	7,4	1,1	1999
2-5 лет					2-5 years
1989	17*	36*	17*	6*	1989
1999	8,1	23,8	8,6	1,6	1999
6-9 лет					6-9 years
1989	12*	23*	13*	5*	1989
1999	5,3	12,5	5,9	1,5	1999

Казахстан/*Kazakhstan*
Продолжение/*Continued*

	Все население[1] *Total population*[1]	в том числе в возрасте *of which*			
		моложе трудоспособного *under working age*	трудоспособном[2] *in working age*[2]	старше трудоспособного *over working age*	
Сельское население, тыс. человек					**Rural population, thous. persons**
1989	7016,5	…	…	…	1989
1999	6575,8	2312,5	3589,6	673,7	1999
в том числе лица, непрерывно проживающие в месте постоянного жительства:					of which persons living continuously in permanent place of residence:
с рождения					since birth
1989	…	…	…	…	1989
1999	5680,5	2196,9	3033,0	450,6	1999
не с рождения					not since birth
1989	…	…	…	…	1989
1999	895,3	115,6	556,6	223,1	1999
Все сельское население, в процентах	100	100	100	100	**Total rural population, per cent**
в том числе лица, непрерывно проживающие в месте постоянного жительства:					of which persons living continuously in permanent place of residence:
с рождения					since birth
1989	63*	86*	50*	40*	1989
1999	86,4	95,0	84,5	66,9	1999
не с рождения					not since birth
1989	37*	14*	50*	60*	1989
1999	13,6	5,0	15,5	33,1	1999
из них:					of which:
1 год и менее					1 year and less
1989	17*	34*	17*	4*	1989
1999	6,6	16,2	6,7	1,3	1999
2-5 лет					2-5 years
1989	20*	37*	19*	6*	1989
1999	10,9	27,9	10,7	2,6	1999
6-9 лет					6-9 years
1989	13*	20*	14*	5*	1989
1999	9,7	21,5	10,1	2,6	1999

Казахстан/*Kazakhstan*

Мигранты по продолжительности проживания в месте постоянного жительства и предыдущему месту жительства

(по данным переписи населения 1999 года)

Migrants by duration of residence in permanent place of residence and previous place of residence

(according to the data of 1999 population census)

	Прибыли на постоянное место жительства[1] *Arrived for residence[1]*	из них непрерывно проживают *of which live continuously*			
		1 год и менее *less than 1 year*	2-6 лет *2-6 years*	7-9 лет *7-9 years*	
	Все население/*Total population*				
Все мигранты, тыс. человек	752,3	229,2	376,8	146,3	**Total migrants, thous. persons**
в том числе:					of which:
меняли место жительства в пределах страны	443,0	175,8	204,6	62,6	**changed place of residence within the country**
прибыли из стран СНГ	252,8	47,7	130,9	74,2	**inmigrants from the CIS countries**
в том числе прибыли из:					of which arrived from:
Азербайджана	6,3	1,5	2,9	1,8	Azerbaijan
Армении	3,0	0,5	1,7	0,8	Armenia
Беларуси	1,9	0,3	0,8	0,8	Belarus
Грузии	2,3	0,5	1,2	0,7	Georgia
Кыргызстана	15,3	3,2	8,2	3,9	Kyrgyzstan
Молдовы	1,1	0,2	0,5	0,4	Moldova
России	105,1	20,7	51,1	33,3	Russia
Таджикистана	10,1	1,2	6,1	2,8	Tajikistan
Туркменистана	29,6	4,8	17,2	7,6	Turkmenistan
Узбекистана	68,8	13,3	36,6	18,9	Uzbekistan
Украины	9,3	1,6	4,5	3,2	Ukraine
прибыли из стран Балтии	1,0	0,1	0,5	0,4	**inmigrants from Baltic countries**
прибыли из других стран	54,8	5,4	40,4	9,0	**inmigrants from other countries**
не указали предыдущее место жительства	0,7	0,2	0,4	0,1	**not indicated place of previous residence**

[1]Прибывшие в 1989 – 1998гг.
В отдельных случаях небольшие расхождения между итогом и суммой слагаемых объясняются округлением данных.

[1] Arrived in 1989-1998.
In some cases insignificant discrepancies between the total value and the sum of its components are due to rounding up the data.

Казахстан/*Kazakhstan*
Продолжение/*Continued*

	Прибыли на постоянное место жительства[1] *Arrived for residence*[1]	из них непрерывно проживают *of which live continuously*			
		1 год и менее *less than 1 year*	2-6 лет *2-6 years*	7-9 лет *7-9 years*	
	Городское население/*Urban population*				
Все мигранты, тыс. человек	508,6	170,1	242,2	96,3	**Total migrants, thous. persons**
в том числе:					of which:
меняли место жительства в пределах страны	331,8	135,3	149,7	46,8	**changed place of residence within the country**
прибыли из стран СНГ	156,8	31,4	79,8	45,6	**inmigrants from the CIS countries**
в том числе прибыли из:					of which arrived from:
Азербайджана	4,6	1,2	2,0	1,4	Azerbaijan
Армении	2,0	0,4	1,1	0,4	Armenia
Беларуси	1,2	0,2	0,6	0,5	Belarus
Грузии	1,7	0,4	0,9	0,4	Georgia
Кыргызстана	7,9	2,0	4,0	1,9	Kyrgyzstan
Молдовы	0,8	0,2	0,4	0,2	Moldova
России	73,3	14,3	34,9	24,1	Russia
Таджикистана	4,3	0,8	2,7	0,8	Tajikistan
Туркменистана	24,9	4,0	14,4	6,5	Turkmenistan
Узбекистана	29,7	6,9	15,6	7,2	Uzbekistan
Украины	6,5	1,1	3,1	2,3	Ukraine
прибыли из стран Балтии	0,8	0,1	0,4	0,3	**inmigrants from Baltic countries**
прибыли из других стран	18,7	3,1	12,1	3,5	**inmigrants from other countries**
не указали предыдущее место жительства	0,5	0,2	0,2	0,1	**not indicated place of previous residence**

Казахстан/*Kazakhstan*
Продолжение/*Continued*

	Прибыли на постоянное место жительства[1] *Arrived for residence*[1]	из них непрерывно проживают *of which live continuously*			
		1 год и менее *less than 1 year*	2-6 лет *2-6 years*	7-9 лет *7-9 years*	
	Сельское население/*Rural population*				
Все мигранты, тыс. человек	243,7	59,1	134,6	50,0	**Total migrants, thous. persons**
в том числе:					of which:
меняли место жительства в пределах страны	111,2	40,5	54,9	15,8	**changed place of residence within the country**
прибыли из стран СНГ	96,0	16,3	51,1	28,6	**inmigrants from the CIS countries**
в том числе прибыли из:					of which arrived from:
Азербайджана	1,7	0,3	0,9	0,5	Azerbaijan
Армении	1,1	0,1	0,6	0,4	Armenia
Беларуси	0,7	0,1	0,3	0,3	Belarus
Грузии	0,6	0,1	0,3	0,2	Georgia
Кыргызстана	7,4	1,3	4,1	2,0	Kyrgyzstan
Молдовы	0,4	0,0	0,2	0,1	Moldova
России	31,8	6,4	16,3	9,2	Russia
Таджикистана	5,8	0,4	3,4	2,0	Tajikistan
Туркменистана	4,7	0,7	2,8	1,2	Turkmenistan
Узбекистана	39,1	6,4	21,0	11,7	Uzbekistan
Украины	2,8	0,5	1,4	0,9	Ukraine
прибыли из стран Балтии	0,2	0,0	0,1	0,1	**inmigrants from Baltic countries**
прибыли из других стран	36,1	2,3	28,3	5,5	**inmigrants from other countries**
не указали предыдущее место жительства	0,2	0,0	0,2	0,0	**not indicated place of previous residence**

Мигранты по национальности и предыдущему месту жительства

(по данным переписи населения 1999 года)

Migrants by nationality and previous place of residence

(according to the data of 1999 population census)

	Все мигранты[1] *Total migrants*[1]	в том числе / *of which*					
		казахи *kazakhs*	русские *russians*	украинцы *ukrainians*	немцы *germans*	татары *tatars*	
Всего, тыс. человек	752,3	487,2	157,0	18,6	12,6	10,8	**Total, thous. persons**
в том числе прибыли из:							of which inmigrants from:
регионов Казахстана	443,0	321,9	78,4	9,2	7,6	5,8	**regions of Kazakhstan**
стран СНГ	252,8	115,2	76,6	9,2	4,6	4,9	**CIS countries**
в том числе:							of which:
Азербайджана	6,3	0,1	0,6	0,0	0,0	0,0	Azerbaijan
Армении	3,0	0,1	0,1	0,0	0,0	0,0	Armenia
Беларуси	1,9	0,1	0,8	0,1	0,1	0,0	Belarus
Грузии	2,3	0,1	0,3	0,1	0,0	0,0	Georgia
Кыргызстана	15,3	2,6	5,9	0,5	0,5	0,4	Kyrgyzstan
Молдовы	1,1	0,0	0,4	0,1	0,0	0,0	Moldova
России	105,1	24,5	58,8	4,0	3,4	3,4	Russia
Таджикистана	10,1	5,5	1,4	0,1	0,1	0,2	Tajikistan
Туркменистана	29,6	28,2	0,7	0,1	0,0	0,1	Turkmenistan
Узбекистана	68,8	53,5	3,7	0,3	0,2	0,7	Uzbekistan
Украины	9,3	0,5	3,9	3,9	0,3	0,1	Ukraine
стран Балтии	1,0	0,1	0,5	0,0	0,0	0,0	**Baltic countries**
других стран	54,8	49,6	1,4	0,1	0,3	0,1	**other countries**
не указали предыдущее место жительства	0,7	0,5	0,1	0,0	0,0	0,0	**not indicated place of previous residence**

[1] Прибывшие в 1989-1998гг.
В отдельных случаях небольшие расхождения между итогом и суммой слагаемых объясняются округлением данных.

[1] Arrived in 1989-1998.
In some cases insignificant discrepancies between the total value and the sum of its components are due to rounding up the data.

Казахстан/*Kazakhstan*
Продолжение/*Continued*

	в том числе / *of which*						
	азербайджанцы ***azerbaijanians***	**корейцы** ***koreans***	**турки** ***turks***	**узбеки** ***uzbeks***	**уйгуры** ***uyguri-ans***	**другие национальности** ***other nationalities***	
Всего, тыс. человек	7,9	7,8	6,1	5,3	4,2	34,8	**Total, thous. persons**
в том числе прибыли из:							of which in-migrants from:
регионов Казахстана	1,3	3,9	0,9	1,4	3,2	9,4	**regions of Kazakhstan**
стран СНГ	6,6	3,8	4,5	3,9	0,7	22,8	**CIS countries**
в том числе:							of which:
Азербайджана	4,2	0,0	0,3	0,0	-	1,1	Azerbaijan
Армении	0,1	0,0	-	0,0	-	2,7	Armenia
Беларусь	0,0	0,0	0,0	0,0	0,0	0,8	Belarus
Грузии	0,8	0,0	0,1	0,0	0,0	0,9	Georgia
Кыргызстана	0,2	0,3	0,4	0,4	0,3	3,8	Kyrgyzstan
Молдовы	0,0	0,0	-	-	0,0	0,6	Moldova
России	0,6	0,9	0,7	0,2	0,1	8,5	Russia
Таджикистана	0,0	0,6	0,0	0,5	0,1	1,6	Tajikistan
Туркменистана	0,1	0,1	0,0	0,1	0,0	0,2	Turkmenistan
Узбекистана	0,6	1,8	3,0	2,7	0,2	2,1	Uzbekistan
Украины	0,0	0,1	0,0	0,0	0,0	0,5	Ukraine
стран Балтии	0,0	0,0	-	-	-	0,3	**Baltic countries**
других стран	0,0	0,1	0,7	0,0	0,3	2,2	**other countries**
не указали предыдущее место жительства	-	0,0	0,0	0,0	0,0	0,1	**not indicated place of previous residence**

Казахстан/*Kazakhstan*

Численность постоянного населения по полу и возрасту
Resident population by sex and age

	1989			1999		
	мужчины и женщины ***males and females***	**мужчины** ***males***	**женщины** ***females***	**мужчины и женщины** ***males and females***	**мужчины** ***males***	**женщины** ***females***
	Человек / Persons					
Все население *Total population*	16199154	7846680	8352474	14953126	7201785	7751341
в том числе в возрасте, лет: *of which years of age:*						
0-4	1912952	970640	942312	1181906	604436	577470
5-9	1676845	848664	828181	1473629	750911	722718
10-14	1586206	800642	785564	1620696	822372	798324
15-19	1424199	735596	688603	1374253	696688	677565
20-24	1320849	667826	653023	1251252	626319	624933
25-29	1513253	757554	755699	1162585	578403	584182
30-34	1338264	668311	669953	1099761	540977	558784
35-39	1108181	546117	562064	1199395	583560	615835
40-44	683254	334486	348768	1041692	498973	542719
45-49	738495	351326	387169	855540	400009	455531
50-54	823583	393638	429945	541457	249278	292179
55-59	577671	266120	311551	545604	239735	305869
60-64	583652	231656	351996	597932	263053	334879
65-69	301073	99732	201341	368371	152129	216242
70 и старше/*and over*	599950	169258	430692	639053	194942	444111
возраст не указан *age is not indicated*	10727	5114	5613	-	-	-

Казахстан/*Kazakhstan*
Продолжение/*Continued*

	1989			1999		
	мужчины и женщины ***males and females***	**мужчины** ***males***	**женщины** ***females***	**мужчины и жен-щины** ***males and females***	**мужчины** ***males***	**женщины** ***females***
	В процентах к итогу / *As percentage of total*					
Все население *Total population*	100	100	100	100	100	100
в том числе в возрасте, лет: *of which years of age:*						
0-4	11,8	12,4	11,3	7,9	8,4	7,5
5-9	10,3	10,8	9,9	9,8	10,4	9,3
10-14	9,8	10,2	9,4	10,8	11,4	10,3
15-19	8,8	9,4	8,3	9,2	9,7	8,7
20-24	8,1	8,5	7,8	8,4	8,7	8,1
25-29	9,3	9,6	9,0	7,8	8,0	7,5
30-34	8,3	8,5	8,0	7,4	7,5	7,2
35-39	6,8	6,9	6,7	8,0	8,1	7,9
40-44	4,2	4,3	4,2	7,0	6,9	7,0
45-49	4,6	4,5	4,7	5,7	5,6	5,9
50-54	5,1	5,0	5,1	3,6	3,5	3,8
55-59	3,6	3,4	3,7	3,6	3,3	3,9
60-64	3,6	2,9	4,2	4,0	3,7	4,3
65-69	1,9	1,3	2,4	2,5	2,1	2,8
70 и старше/*and over*	3,7	2,2	5,2	4,3	2,7	5,8
возраст не указан *age is not indicated*	0,1	0,1	0,1	-	-	-

Казахстан/*Kazakhstan*

Население по возрасту и состоянию в браке

(по данным переписи населения 1999 года)

Population by age and marital status

(according to the data of 1999 population census)

	Все население, тысяч человек *Total population, thousand persons*	в том числе *of which*			
		никогда не состоявшие в браке *never married*	состоящие в браке *married*	вдовые *widowed*	разведенные, разошедшиеся *divorced, separated*
	Все население / *Total population*				
Мужчины в возрасте 15 лет и старше ***Males 15 years of age and over***	5024,1	1526,9	3132,4	145,3	219,4
в том числе/ *of which:*					
15-19	696,7	686,7	9,8	0,1	0,1
20-24	626,3	463,8	155,4	0,7	6,4
25-29	578,4	190,7	360,0	1,8	25,9
30-34	541,0	76,4	428,3	2,7	33,5
35-39	583,6	47,8	492,4	4,2	39,2
40-44	499,0	26,9	429,8	6,0	36,1
45-49	400,0	15,5	347,3	8,0	29,2
50-54	249,3	6,8	217,6	8,2	16,6
55-59	239,7	5,0	206,7	14,8	13,2
60-69	415,2	5,8	346,0	47,5	15,8
70 и старше/*and over*	194,9	1,4	138,9	51,3	3,3
Женщины в возрасте 15 лет и старше ***Females 15 years of age and over***	5652,8	1219,5	3140,7	830,9	461,6
в том числе/ *of which:*					
15-19	677,6	627,1	48,2	0,5	1,8
20-24	624,9	295,8	296,0	4,9	28,3
25-29	584,2	113,8	402,3	10,0	58,0
30-34	558,8	57,6	420,8	15,2	65,1
35-39	615,8	43,7	470,7	25,6	75,8
40-44	542,7	28,1	409,1	36,0	69,5
45-49	455,5	18,5	331,8	48,6	56,6
50-54	292,2	8,8	201,3	49,6	32,5
55-59	305,9	6,1	190,2	83,5	26,1
60-69	551,1	10,3	274,3	232,0	34,5
70 и старше/*and over*	444,1	9,7	96,0	325,0	13,4

Казахстан/*Kazakhstan*
Продолжение/*Continued*

	Все население, тысяч человек *Total population, thousand persons*	в том числе *of which*			
		никогда не состоявшие в браке *never married*	состоящие в браке *married*	вдовые *widowed*	разведенные, разошедшиеся *divorced, separated*
	Городское население / *Urban population*				
Мужчины в возрасте 15 лет и старше ***Males 15 years of age and over***	2845,3	813,3	1786,7	89,2	156,0
в том числе/ *of which:*					
15-19	366,3	360,8	5,4	0,03	0,1
20-24	334,4	244,5	85,4	0,4	4,1
25-29	316,2	102,3	195,9	1,1	16,9
30-34	300,6	41,4	235,4	1,6	22,2
35-39	336,1	27,1	278,8	2,6	27,6
40-44	296,1	16,1	249,7	4,0	26,4
45-49	243,7	9,5	207,0	5,3	21,9
50-54	152,7	4,1	130,7	5,3	12,5
55-59	136,3	2,9	114,8	8,8	9,8
60-69	243,5	3,6	199,2	28,8	11,9
70 и старше/*and over*	119,4	1,0	84,4	31,3	2,6
Женщины в возрасте 15 лет и старше ***Females 15 years of age and over***	3422,9	751,4	1796,2	513,6	361,7
в том числе/ *of which:*					
15-19	376,7	353,7	21,8	0,2	1,0
20-24	363,4	188,4	154,2	2,4	18,3
25-29	346,1	76,7	222,7	5,8	40,9
30-34	333,1	40,1	235,2	9,3	48,5
35-39	375,8	31,4	269,2	16,0	59,2
40-44	339,4	20,8	239,7	22,5	56,3
45-49	290,0	14,3	198,4	30,4	46,9
50-54	186,4	7,0	120,7	30,8	27,8
55-59	183,6	4,7	107,2	49,7	22,1
60-69	345,8	7,5	165,3	143,8	29,3
70 и старше/*and over*	282,6	6,8	61,8	202,7	11,4

Казахстан/*Kazakhstan*
Продолжение/*Continued*

	Все население, тысяч человек *Total population, thousand persons*	в том числе *of which*			
		никогда не состоявшие в браке *never married*	состоящие в браке *married*	вдовые *widowed*	разведенные, разошедшиеся *divorced, separated*
	Сельское население / *Rural population*				
Мужчины в возрасте 15 лет и старше *Males 15 years of age and over*	2178,8	713,6	1345,7	56,1	63,4
в том числе/ *of which:*					
15-19	330,4	325,8	4,5	0,03	0,05
20-24	291,9	219,3	70,0	0,3	2,3
25-29	262,2	88,4	164,1	0,7	9,0
30-34	240,3	35,0	192,9	1,1	11,3
35-39	247,5	20,8	213,6	1,6	11,6
40-44	202,8	10,9	180,2	2,1	9,7
45-49	156,3	5,9	140,3	2,7	7,4
50-54	96,6	2,6	86,9	2,9	4,1
55-59	103,4	2,1	91,9	6,0	3,4
60-69	171,7	2,3	146,8	18,7	3,9
70 и старше/*and over*	75,7	0,5	54,5	20,0	0,7
Женщины в возрасте 15 лет и старше *Females 15 years of age and over*	2229,9	468,1	1344,5	317,3	99,9
в том числе/ *of which:*					
15-19	300,9	273,4	26,4	0,3	0,8
20-24	261,5	107,3	141,8	2,4	10,0
25-29	238,1	37,2	179,6	4,2	17,1
30-34	225,7	17,5	185,6	5,9	16,6
35-39	240,0	12,3	201,5	9,6	16,7
40-44	203,3	7,2	169,3	13,5	13,2
45-49	165,6	4,2	133,5	18,3	9,6
50-54	105,8	1,8	80,5	18,8	4,7
55-59	122,2	1,4	83,1	33,7	4,0
60-69	205,3	2,8	109,0	88,3	5,2
70 и старше/*and over*	161,5	3,0	34,2	122,3	2,0

Казахстан/*Kazakhstan*

Распределение населения по возрасту и состоянию в браке

(число лиц, указавших состояние в браке, на 1000 населения соответствующего возраста)

Distribution of population by age and marital status

(number of persons indicated marital status, per 1000 population of the corresponding age)

	Никогда не состоявшие в браке ***Never married***	**Состоящие в браке** ***Married***	**Вдовые** ***Widowed***	**Разведенные, разошедшиеся** ***Divorced, separated***
	Все население / *Total population*			
Мужчины в возрасте 15 лет и старше ***Males 15 years of age and over***	304	623	29	44
в том числе/ *of which:*				
15-19	986	14	0,01	0,01
20-24	741	248	1	10
25-29	330	622	3	45
30-34	141	792	5	62
35-39	82	844	7	67
40-44	54	862	12	72
45-49	39	868	20	73
50-54	27	873	33	67
55-59	21	862	62	55
60-69	14	833	115	38
70 и старше/*and over*	7	713	263	17
Женщины в возрасте 15 лет и старше ***Females 15 years of age and over***	216	556	147	81
в том числе/ *of which:*				
15-19	925	71	1	3
20-24	473	474	8	45
25-29	195	689	17	99
30-34	103	753	27	117
35-39	71	764	42	123
40-44	52	754	66	128
45-49	41	728	107	124
50-54	30	689	170	111
55-59	20	622	273	85
60-69	19	498	421	62
70 и старше/*and over*	22	216	732	30

Казахстан/*Kazakhstan*
Продолжение/*Continued*

	Никогда не состоявшие в браке *Never married*	Состоящие в браке *Married*	Вдовые *Widowed*	Разведенные, разошедшиеся *Divorced, separated*
	Городское население / *Urban population*			
Мужчины в возрасте 15 лет и старше ***Males 15 years of age and over***	286	628	31	55
в том числе/ *of which:*				
15-19	985	15	0,01	0,03
20-24	731	256	1	12
25-29	324	620	3	53
30-34	138	783	5	74
35-39	81	829	8	82
40-44	54	843	14	89
45-49	39	849	22	90
50-54	27	856	35	82
55-59	21	842	65	72
60-69	15	818	118	49
70 и старше/*and over*	9	707	262	22
Женщины в возрасте 15 лет и старше ***Females 15 years of age and over***	220	525	150	105
в том числе/ *of which:*				
15-19	939	58	1	2
20-24	519	424	7	50
25-29	222	643	17	118
30-34	120	706	28	146
35-39	83	716	43	158
40-44	62	706	66	166
45-49	49	684	105	162
50-54	38	648	165	149
55-59	25	584	271	120
60-69	22	478	415	85
70 и старше/*and over*	24	219	717	40

Казахстан/*Kazakhstan*
Продолжение/*Continued*

	Никогда не состоявшие в браке *Never married*	Состоящие в браке *Married*	Вдовые *Widowed*	Разведенные, разошедшиеся *Divorced, separated*
	Сельское население / *Rural population*			
Мужчины в возрасте 15 лет и старше ***Males 15 years of age and over***	327	618	26	29
в том числе/ *of which*				
15-19	986	14	0,0	0,03
20-24	751	240	1	8
25-29	337	626	3	34
30-34	146	803	4	47
35-39	84	863	6	47
40-44	54	888	10	48
45-49	38	898	17	47
50-54	27	900	30	42
55-59	20	889	58	33
60-69	13	855	109	23
70 и старше/*and over*	7	720	264	9
Женщины в возрасте 15 лет и старше ***Females 15 years of age and over***	210	603	142	45
в том числе/ *of which*				
15-19	909	88	1	2
20-24	411	542	9	38
25-29	156	754	18	72
30-34	78	822	26	74
35-39	51	839	40	70
40-44	36	833	66	65
45-49	25	806	111	58
50-54	17	761	178	44
55-59	11	680	276	33
60-69	14	531	430	25
70 и старше/*and over*	19	212	757	12

Казахстан/*Kazakhstan*

Домохозяйства (домашние хозяйства)

(по данным переписи населения 1999 года)

Households

(according to the data of 1999 population census)

	Всего *Total*	**в том числе** *of which*		
		городское население *urban population*	**сельское население** *rural population*	
Число домохозяйств, тысяч	4152,7	2663,2	1489,5	Number of households, thousands
в том числе состоящие из:				of which consisting of:
1 человека	591,5	488,3	103,2	1 person
в % к итогу	***14,3***	***18,3***	***6,9***	***as % total***
2 человек	806,3	607,1	199,2	2 persons
в % к итогу	***19,4***	***22,8***	***13,4***	***as % total***
3 человек	810,9	579,2	231,7	3 persons
в % к итогу	***19,5***	***21,7***	***15,6***	***as % total***
4 человек	835,3	523,7	311,6	4 persons
в % к итогу	***20,1***	***19,7***	***20,9***	***as % total***
5 человек и более	1108,7	464,9	643,8	5 persons and over
в % к итогу	***26,7***	***17,5***	***43,2***	***as % total***
Число членов домохозяйств, тысяч человек	14775,5	8266,3	6509,2	Number of household members, thousand persons
Средний размер домохозяйства, человек	3,6	3,1	4,4	Average size of household, persons

Казахстан/*Kazakhstan*

Домохозяйства по их размеру и типу
(по данным переписи населения 1999 года)

Households by type and size
(according to the data of 1999 population census)

	Число домохозяйств, тысяч *Number of households, thousands*			Средний размер домохозяйств, человек *Average size of households, persons*			
	всего *total*	**город-ские** *urban*	**сель-ские** *rural*	**всего** *total*	**город-ские** *urban*	**сель-ские** *rural*	
Все домохозяйства	4152,7	2663,2	1489,5	3,6	3,1	4,4	**Total households**
в том числе:							of which:
Домохозяйства, состоящие из одного человека	591,5	488,3	103,2	1,0	1,0	1,0	**Households consisting of one person**
Нуклеарные домохозяйства	2560,6	1615,0	945,6	3,5	3,2	4,0	**Nuclear households**
в том числе состоящие из:							of which consisting of:
супружеской пары с детьми и без детей	2073,5	1258,1	815,4	3,7	3,4	4,2	married couple with or without children
в том числе с детьми	1638,1	947,6	690,5	...	...	...	of which with children
из них до 18 лет	1427,0	805,0	622,1	4,3	4,0	4,7	of which under 18 years of age
матери с детьми	444,8	327,9	116,9	2,6	2,5	3,0	mother with children
в том числе до 18 лет	270,0	200,6	69,4	2,9	2,7	3,4	of which under 18 years of age
отца с детьми	42,3	29,0	13,3	2,7	2,5	3,0	father with children
в том числе до 18 лет	19,8	13,0	6,8	3,1	2,8	3,5	of which under 18 years of age
Расширенные[1]	939,1	510,6	428,5	5,2	4,7	5,9	**Extended**[1]
Составные[2]	61,5	49,3	12,2	3,9	3,7	4,6	**Composite**[2]

[1]Состоящие более чем из одной нуклеарной семьи и других лиц, имеющих родственные связи. Более подробно см. методологические пояснения.
[2] Состоящие более чем из одной нуклеарной семьи и других лиц, имеющих как родственные, так и неродственные связи. Более подробно см. методологические пояснения.

[1] Consisting of more than one nuclear family and other persons having relateonship. For more details see “Methodological notes”.
[2] Consisting of more than one nuclear family and other persons having or not having relationshship. For more details see “Methodological notes”.

Казахстан / *Kazakhstan*

Домохозяйства, состоящие из двух человек и более по их размеру и наличию лиц моложе 18 лет

(по данным переписи населения 1999 года)

Households by size and by number of persons under 18 years of age

(according to the data of 1999 population census)

	Всего, тысяч *Total, thousands*	Домохозяйства, состоящие из *Households consisting of*									
		2 человек *2 persons*	3 человек *3 persons*	4 человек *4 persons*	5 человек *5 persons*	6 человек *6 persons*	7 человек *7 persons*	8 человек *8 persons*	9 человек *9 persons*	10 и более *10 and over*	
Все население	3561,2	806,3	810,9	835,3	502,6	304,9	141,2	74,8	38,9	46,3	**Total population**
из них: Домохозяйства, имеющие лиц моложе 18 лет	2518,1	149,7	558,4	742,6	475,8	293,4	139,2	74,1	38,7	46,0	of which: Households with persons under 18 years of age
в том числе:											of which:
1	997,3	148,8	483,2	213,7	97,8	38,3	10,5	3,5	1,0	0,4	1
2	863,3	1,0	74,5	507,7	148,0	83,4	29,7	12,4	4,5	2,1	2
3	394,1	-	0,6	20,9	223,2	75,0	38,7	19,4	9,8	6,4	3
4	170,9	-	-	0,3	6,7	94,3	30,0	18,6	9,9	11,0	4
5 и более	92,4	-	-	-	0,1	2,4	30,2	20,3	13,4	26,0	5 and over
Городское население											**Urban population**
Всего	2174,9	607,1	579,2	523,7	247,8	127,4	44,0	21,4	10,9	13,4	Total
из них: Домохозяйства, имеющие лиц моложе 18 лет	1432,1	124,3	401,1	464,3	233,3	120,7	43,3	21,1	10,8	13,2	of which: Households with persons under 18 years of age
в том числе:											of which:
1	691,3	123,5	346,0	143,3	54,5	18,6	3,8	1,2	0,3	0,2	1
2	500,0	0,9	54,5	309,1	79,4	38,9	10,9	4,1	1,5	0,8	2
3	162,6	-	0,6	11,6	96,3	30,2	12,7	6,1	3,1	2,0	3
4	54,8	-	-	0,3	3,0	31,8	8,5	5,1	2,8	3,2	4
5 и более	23,5	-	-	-	0,1	1,1	7,4	4,6	3,1	7,1	5 and over
Сельское население											**Rural population**
Всего	1386,3	199,2	231,7	311,6	254,8	177,6	97,2	53,3	28,0	32,9	Total
из них: Домохозяйства, имеющие лиц моложе 18 лет	1086,0	25,4	157,3	278,2	242,5	172,8	96,0	53,0	27,9	32,8	of which: Households with persons under 18 years of age
в том числе:											of which:
1	306,1	25,3	137,3	70,4	43,3	19,7	6,8	2,3	0,7	0,2	1
2	363,3	0,1	19,9	198,6	68,6	44,5	18,9	8,3	3,1	1,4	2
3	231,6	-	0,1	9,2	126,9	44,8	26,0	13,3	6,8	4,4	3
4	116,1	-	-	0,04	3,7	62,4	21,5	13,4	7,1	7,9	4
5 и более	69,0	-	-	-	0,01	1,3	22,7	15,7	10,3	18,9	5 and over

Казахстан/*Kazakhstan*

Население по уровню образования и возрасту
(по данным переписи населения 1999 года)

Population by level of education and age
(according to the data of 1999 population census)

	Численность лиц в возрасте 15 лет и старше *Number of persons aged 15 and over*	из них имеют образование *of which have education*					
		высшее *higher*	незаконченное высшее *incomprete higher*	среднее специальное *secondary specialized*	общее среднее *general secondary*	основное общее *main general*	начальное общее *general primary*
Все население, тыс. человек *Total population, thous. persons*	10676,9[1]	1349,2	183,1	2389,8	3907,4	1917,7	796,3
в том числе в возрасте, лет: *of which years of age:*							
15-19	1374,3	-	9,9	36,7	541,1	754,8	28,7
20-24	1251,3	94,5	89,8	272,0	629,6	153,1	9,7
25-29	1162,6	161,0	26,1	337,4	514,3	113,4	8,1
30-34	1099,8	183,6	16,0	350,3	447,9	92,2	7,7
35-39	1199,4	216,2	12,1	378,8	481,3	99,8	9,2
40-44	1041,7	193,6	8,3	316,2	408,5	100,3	12,9
45-49	855,5	168,2	6,4	252,3	306,5	101,3	19,3
50-54	541,4	113,6	4,5	143,2	170,0	79,3	28,9
55-59	545,6	79,4	2,9	103,6	152,2	116,2	85,5
60-64	597,9	70,7	2,6	99,6	124,7	130,9	154,8
65-69	368,4	31,5	1,6	41,7	54,5	70,9	149,5
70 и старше/*and over*	639,0	36,9	2,9	58,0	76,8	105,4	281,9

[1]Не имеют начального образования – 133,4 тыс. человек, из них неграмотные - 52,1 тыс. человек.

[1]Have not primary education – 133,4 thous. persons of whom - 52,1 thous. persons are illiterate.

Казахстан / *Kazakhstan*

Уровень образования населения по возрасту
(по данным переписи населения 1999 года)

Level of education of population by age
(according to the data of 1999 population census)

	На 1000 человек соответствующего возраста имеют образование *Per 1000 persons of the corresponding* age *have education*					
	высшее *higher*	незаконченное высшее *incomplete higher*	среднее специальное *secondary specialized*	общее среднее *general secondary*	основное общее *main general*	начальное общее *general primary*
Все население в возрасте 15 лет и старше *Total population 15 years of age and over*	126	17	224	366	180	75
в том числе в возрасте, лет: *of which years of age:*						
15-19	-	7	27	394	549	21
20-24	75	72	217	503	122	8
25-29	138	22	290	442	98	7
30-34	167	15	318	407	84	7
35-39	180	10	316	401	83	8
40-44	186	8	304	392	96	12
45-49	197	7	295	358	118	23
50-54	210	8	264	314	146	53
55-59	146	5	190	279	213	157
60-64	118	4	166	209	219	259
65-69	85	4	113	148	193	406
70 и старше/ *and over*	58	5	91	120	165	441

Казахстан / *Kazakhstan*

Население по числу источников средств существования
(по данным переписи населения 1999 года)

Population by number of sources of livelihood
(according to the data of 1999 population census)

	Все население, тысяч человек *Total population, thousand persons*	в том числе указали источники средств существования *of which indicated as source of livelihood*				
		один *one*	в % к итогу *as % of total*	два *two*	в % к итогу *as % of total*	
Все население	14953,1	14832,1	99,2	120,5	0,8	**Total population**
в том числе:						of which:
мужчины	7201,8	7138,1	99,1	63,5	0,9	males
женщины	7751,3	7694,0	99,3	57,0	0,7	females
Городское население	8377,3	8293,5	99,0	83,3	1,0	**Urban population**
в том числе:						of which:
мужчины	3918,6	3877,1	98,9	41,2	1,1	males
женщины	4458,7	4416,4	99,0	42,1	0,9	females
Сельское население	6575,8	6538,5	99,4	37,3	0,6	**Rural population**
в том числе:						of which:
мужчины	3283,2	3260,9	99,3	22,3	0,7	males
женщины	3292,6	3277,6	99,5	15,0	0,5	females

Казахстан / *Kazakhstan*

Население по источникам средств существования и возрасту

(по данным переписи населения 1999 года, тысяч человек)

Population by sources of livelihood and age

(according to the data of 1999 population census, thousand persons)

	Все население[1] ***Total population[1]***	**из них указавшие источником средств существования** ***of which indicated as source of livelihood***					
		работу по найму ***employment***	**работу не по найму** ***self-employment***	**государственное обеспечение** ***state security***	**на иждивении у отдельных лиц** ***supported by some persons***	**доход от собственности** ***income from property***	**иные источники** ***other sources***
Всего *Total*	14953,1	3394,7	813,7	3031,2	7132,8	28,8	672,1
в том числе в возрасте, лет: *of which, years of age:*							
до/*under* 15	4276,2	0,005	0,01	180,6	4095,6	-	0,03
15-19	1374,2	83,6	37,5	164,9	1064,8	0,5	25,5
20-24	1251,2	385,9	105,2	138,6	546,8	2,8	80,3
25-29	1162,6	472,4	129,2	77,8	389,2	3,8	100,6
30-34	1099,8	485,4	133,9	76,7	302,4	4,4	107,9
35-39	1199,4	577,9	139,3	90,7	281,1	5,3	118,3
40-44	1041,7	536,3	112,7	88,9	213,1	4,3	98,7
45-49	855,6	442,8	80,9	109,1	153,5	3,9	76,6
50-54	541,5	245,8	39,7	158,2	66,1	2,0	39,7
55-59	545,6	116,5	23,4	382,7	17,9	1,0	18,9
60-64	597,9	40,7	8,0	558,3	2,3	0,4	4,4
65 и старше/*and over*	1007,4	7,4	3,9	1004,7	0,04	0,4	1,2

[1]Сумма слагаемых не дает итога за счет лиц, указавших более одного источника дохода.

[1]Sum of components don't give total due to persons indicated more than one source of income.

Казахстан / *Kazakhstan*

Распределение населения по источникам средств существования и возрасту

(в процентах)

Distribution of population by sources of livelihood and age

(percent)

	Все население *Total population*	из них указавшие источником средств существования *of which indicated as source of livelihood*					
		работу по найму *employ-ment*	работу не по найму *self-employ-ment*	государ-ственное обеспе-чение *state security*	на иждивении у отдель-ных лиц *supported by some persons*	доход от собствен-ности *income from property*	иные источ-ники *other sources*
Всего *Total*	100	100	100	100	100	100	100
в том числе в возрасте, лет: *of which, years of age*:							
до/*under* 15	28,6	0,0	0,0	6,0	57,4	-	0,0
15-19	9,2	2,5	4,6	5,5	14,9	1,7	3,8
20-24	8,4	11,4	12,9	4,6	7,7	9,7	11,9
25-29	7,8	13,9	15,9	2,6	5,5	13,2	15,0
30-34	7,4	14,3	16,5	2,5	4,2	15,3	16,0
35-39	8,0	17,0	17,1	3,0	3,9	18,4	17,6
40-44	7,0	15,8	13,8	2,9	3,0	14,9	14,7
45-49	5,7	13,0	9,9	3,6	2,2	13,6	11,4
50-54	3,6	7,3	4,9	5,2	0,9	6,9	5,9
55-59	3,6	3,4	2,9	12,6	0,3	3,5	2,8
60-64	4,0	1,2	1,0	18,4	0,0	1,4	0,7
65 и старше/ *and over*	6,7	0,2	0,5	33,1	-	1,4	0,2

Казахстан / *Kazakhstan*

Домохозяйства по размеру, типу жилых помещений и числу комнат

(по данным переписи населения 1999 года)

Households by size, type of living quarters and number of rooms

(according to the data of 1999 population census)

	Число домохозяйств, указавших тип жилого помещения, тысяч *Number of households indicated type of living quarters, thousands*	в том числе состоящие из *of which consisting of*					
		1 человека *1 person*	2 человек *2 persons*	3 человек *3 persons*	4 человек *4 persons*	5 человек и более *5 persons and over*	
Всего в том числе проживающие в:	4063,9	570,2	788,0	790,2	819,6	1095,9	**Total** of which occupying:
индивидуальном доме из них занимают:	1797,5	138,9	255,4	275,6	369,1	758,5	**individual housing unit** of which occupy:
1 комнату	127,9	29,7	29,3	22,6	22,2	24,1	1 room
2 комнаты	327,5	43,5	66,1	58,6	67,4	91,9	2 rooms
3 комнаты	667,8	43,4	102,1	114,9	150,0	257,3	3 rooms
4 комнаты и более	673,1	22,2	57,7	79,1	129,2	384,9	4 rooms and over
не указали число комнат	1,2	0,2	0,2	0,3	0,3	0,3	not indicated number of rooms
части индивидуального дома из них занимают:	8,6	1,5	1,9	1,8	1,7	1,7	**part of individual housing unit** of which occupy:
1 комнату	2,9	0,9	0,8	0,6	0,4	0,2	1 room
2 комнаты	3,0	0,3	0,7	0,7	0,7	0,6	2 rooms
3 комнаты	1,7	0,1	0,3	0,3	0,4	0,5	3 rooms
4 комнаты и более	0,9	0,1	0,2	0,2	0,2	0,3	4 rooms and over
не указали число комнат	0,1	0,03	0,04	0,02	0,01	0,01	not indicated number of rooms

Казахстан / *Kazakhstan*
Продолжение/*Continued*

	Число домохозяйств, указавших тип жилого помещения, тысяч ***Number of households indicated type of living quarters, thousands***	**в том числе состоящие из** ***of which consisting of***					
		1 человека ***1 person***	**2 человек** ***2 persons***	**3 человек** ***3 persons***	**4 человек** ***4 persons***	**5 человек и более** ***5 persons and over***	
отдельной квартире	2157,5	408,1	506,2	488,0	431,7	323,5	**separate apartment**
из них занимают:							of which occupy:
1 комнату	370,2	166,4	95,5	60,8	32,1	15,4	1 room
2 комнаты	854,3	172,6	245,8	211,4	149,2	75,3	2 rooms
3 комнаты	751,5	60,5	143,5	182,0	202,9	162,6	3 rooms
4 комнаты и более	181,2	8,5	21,4	33,7	47,4	70,2	4 rooms and over
не указали число комнат	0,3	0,05	0,1	0,1	0,1	0,04	not indicated number of rooms
общей (коммунальной) квартире	10,5	3,2	3,0	2,3	1,4	0,6	**collective (shared) apartment**
из них занимают:							of which occupy:
1 комнату	6,2	2,5	1,9	1,2	0,4	0,2	1 room
2 комнаты	2,9	0,3	0,8	0,8	0,7	0,3	2 rooms
3 комнаты	0,8	0,1	0,2	0,2	0,2	0,1	3 rooms
4 комнаты и более	0,2	0,03	0,05	0,05	0,04	0,05	4 rooms and over
не указали число комнат	0,4	0,2	0,1	0,04	0,02	0,001	not indicated number of rooms
общежитии	89,8	18,5	21,5	22,5	15,7	11,6	**hostel**
из них занимают:							of which occupy:
часть комнаты	1,6	1,3	0,3	0,01	-	-	part of room
1 комнату	69,7	15,9	18,8	17,8	10,4	6,8	1 room
2 комнаты и более	18,3	1,2	2,4	4,7	5,3	4,7	2 rooms and over
не указали число комнат	0,2	0,04	0,03	0,02	0,02	0,1	not indicated number of rooms

КЫРГЫЗСТАН / *KYRGYZSTAN*

Численность постоянного населения по регионам

(тысяч человек)

Resident population by regions

(thousand persons)

	1989 (12/01)	1999 (24/03)	1999 в % к 1989 *1999 as % of 1989*	
Кыргызская Республика	4257,8	4822,9	113,3	**Kyrgyzstan Republic**
Городское население	1624,6	1678,6	103,3	Urban population
Сельское население	2633,2	3144,3	119,4	Rural population
Баткенская область	311,8	382,4	122,7	**Batkenskaya oblast**
Городское население	81,0	73,3	90,6	Urban population
Сельское население	230,8	309,1	133,9	Rural population
Джалал-Абадская область	743,3	869,3	116,9	**Dzhalal-Abadskaya oblast**
Городское население	221,4	200,8	90,7	Urban population
Сельское население	521,9	668,5	128,1	Rural population
Иссык-Кульская область	403,9	413,1	102,3	**Issyk-Kulskaya oblast**
Городское население	129,4	125,5	96,9	Urban population
Сельское население	274,5	287,6	104,8	Rural population
Нарынская область	247,9	249,1	100,5	**Narynskaya oblast**
Городское население	51,8	45,6	88,1	Urban population
Сельское население	196,1	203,5	103,8	Rural population
Ошская область	941,8	1176,0	124,9	**Oshskaya oblast**
Городское население	268,0	272,5	101,7	Urban population
Сельское население	673,8	903,5	134,1	Rural population
Таласская область	192,5	199,9	103,8	**Talasskaya oblast**
Городское население	31,5	33,5	106,6	Urban population
Сельское население	161,0	166,4	103,3	Rural population
Чуйская область	796,7	770,8	96,8	**Chuyskaya oblast**
Городское население	224,9	169,2	75,2	Urban population
Сельское население	571,8	601,6	105,2	Rural population
г.Бишкек[1]	619,9	762,3	123,0	**Bishkek city[1]**
Городское население	616,6	758,2	123,0	Urban population
Сельское население	3,3	4,1	123,7	Rural population

[1] Включая населенные пункты, подчиненные городской администрации.

[1]Including settlements subordinated to urban administration.

Численность постоянного населения городов
(тысяч человек)

Resident population of cities and towns
(thousand persons)

	1989 (12/01)	1999 (24/03)	1999 в % к 1989 *1999 as % of 1989*	
Балыкчы	42,4	41,3	97,4	Balykchi
Бишкек	610,4	750,3	122,9	Bishkek
Джалал-Абад	70,9	70,4	99,3	Dzhalal-Abad
Кант	24,0	22,1	92,1	Kant
Каракол	61,5	64,3	104,6	Karakol
Кара-Балта	53,9	47,2	87,6	Kara-Balta
Кара-Куль	22,2	18,0	81,1	Kara-Kul
Кара-Суу	18,9	19,1	101,1	Kara-Suu
Кок-Жангак	18,8	10,7	56,9	Kok-Zhangak
Кызыл-Кия	36,8	31,8	86,4	Kyzyl-Kiya
Майлуу-Суу	29,6	20,4	68,9	Mayluu-Suu
Нарын	42,2	40,1	95,0	Naryn
Ош	211,0	208,5	98,8	Osh
Сулюкта	14,8	13,6	91,9	Sulyukta
Талас	30,5	32,6	106,9	Talas
Таш-Кумыр	23,3	23,3	100,0	Tash-Kumyr
Токмок	72,9	59,4	81,5	Tokmok
Узген	34,2	41,5	121,3	Uzgen
Чолпон-Ата	9,7	8,9	91,8	Cholpon-Ata
Шопоков	9,7	9,1	93,8	Shopokov

Кыргызстан/*Kyrgyzstan*

Национальный состав населения

(по данным переписи населения 1989 года)

National composition of population

(according to the data of 1989 population census)

	Все население *Total population*		Городское население *Urban population*		Сельское население *Rural population*		
	тысяч человек *thousand persons*	в процентах к итогу *as percentage of total*	тысяч человек *thousand persons*	в процентах к итогу *as percentage of total*	тысяч человек *thousand persons*	в процентах к итогу *as percentage of total*	
Все население	4257,8	***100***	1624,6	***100***	2633,2	***100***	Total population
в том числе наиболее многочисленные национальности:							of which the most numerous nationalities:
кыргызы	2229,7	***52,4***	485,2	***29,9***	1744,5	***66,2***	kyrgyzs
русские	916,6	***21,5***	641,1	***39,4***	275,5	***10,5***	russians
узбеки	550,1	***12,9***	206,5	***12,7***	343,6	***13,0***	uzbeks
украинцы	108,0	***2,5***	68,8	***4,2***	39,2	***1,5***	ukrainians
немцы	101,3	***2,4***	42,6	***2,6***	58,7	***2,2***	germans
татары	70,1	***1,6***	58,1	***3,6***	12,0	***0,5***	tatars
казахи	37,3	***0,9***	16,5	***1,0***	20,8	***0,8***	kazakhs
дунгане	36,9	***0,9***	11,3	***0,7***	25,6	***1,0***	doungans
уйгуры	36,8	***0,9***	19,1	***1,2***	17,7	***0,7***	uygurians
таджики	33,5	***0,8***	8,4	***0,5***	25,1	***0,9***	tajiks
турки	21,3	***0,5***	2,7	***0,2***	18,6	***0,7***	turks
другие национальности	116,2	***2,7***	64,3	***4,0***	51,9	***2,0***	other nationalities

Национальный состав населения
(по данным переписи населения 1999 года)

National composition of population
(*according to the data of 1999 population census)*

	Все население *Total population*		Городское население *Urban population*		Сельское население *Rural population*		
	тысяч человек *thousand persons*	в процентах к итогу *as percentage of total*	тысяч человек *thousand persons*	в процентах к итогу *as percentage of total*	тысяч человек *thousand persons*	в процентах к итогу *as percentage of total*	
Все население	4822,9	***100***	1678,6	***100***	3144,3	***100***	Total population
в том числе наиболее многочисленные национальности:							of which the most numerous nationalities:
кыргызы	3128,1	***64,9***	867,4	***51,7***	2260,7	***71,9***	kyrgyzs
узбеки	665,0	***13,8***	228,7	***13,6***	436,3	***13,9***	uzbeks
русские	603,2	***12,5***	395,1	***23,5***	208,1	***6,6***	russians
дунгане	51,8	***1,1***	14,0	***0,8***	37,8	***1,2***	doungans
украинцы	50,4	***1,0***	27,9	***1,7***	22,5	***0,7***	ukrainians
уйгуры	46,9	***1,0***	22,2	***1,3***	24,7	***0,8***	uygurians
татары	45,4	***0,9***	35,8	***2,1***	9,6	***0,3***	tatars
казахи	42,7	***0,9***	19,1	***1,2***	23,6	***0,7***	kazakhs
таджики	42,6	***0,9***	9,1	***0,6***	33,5	***1,1***	tajiks
турки	33,3	***0,7***	4,8	***0,3***	28,5	***0,9***	turks
немцы	21,5	***0,4***	10,2	***0,6***	11,3	***0,4***	germans
другие национальности	92,0	***1,9***	44,3	***2,6***	47,7	***1,5***	other nationalities

Кыргызстан/*Kyrgyzstan*

Национальность и родной язык
(по данным переписи населения 1989 года)

Nationality and native language
(*according to the data of 1989 population census)*

	Численность лиц данной национальности, тысяч человек *Number of persons of the given nationality, thousand persons*	родной язык *native language*		в процентах к итогу *as percentage of total*		
		язык своей национальности *language of their own nationality*	языки других национальностей *language of other nationalities*	язык своей национальности *language of their own nationality*	языки других национальностей *language of other nationalities*	
Все население	4257,8	4038,2	219,6	94,8	5,2	Total population
в том числе:						of which:
кыргызы	2229,7	2219,3	10,4	99,5	0,5	kyrgyzs
русские	916,6	915,9	0,7	99,9	0,1	russians
узбеки	550,1	540,1	10,0	98,2	1,8	uzbeks
украинцы	108,0	36,8	71,2	34,1	65,9	ukrainians
немцы	101,3	64,2	37,1	63,4	36,6	germans
татары	70,1	53,5	16,6	76,3	23,7	tatars
казахи	37,3	29,0	8,3	77,7	22,3	kazakhs
дунгане	36,9	35,5	1,4	96,2	3,8	doungans
уйгуры	36,8	26,2	10,6	71,2	28,8	uygurians
таджики	33,5	30,0	3,5	89,6	10,4	tajiks
турки	21,3	13,4	7,9	62,9	37,1	turks
другие национальности	116,2	74,3	41,9	63,9	36,1	other nationalities

Кыргызстан/*Kyrgyzstan*

Национальность и родной язык
(по данным переписи населения 1999 года)

Nationality and native language
(according to the data of 1999 population census)

	Численность лиц данной национальности, тысяч человек *Number of persons of the given nationality, thousand persons*	родной язык *native language*		в процентах к итогу *as percentage of total*		
		язык своей национальности *language of their own nationality*	языки других национальностей *language of other nationalities*	язык своей национальности *language of their own nationality*	языки других национальностей *language of other nationalities*	
Все население	4822,9	4657,5	165,4	96,6	3,4	Total population
в том числе: кыргызы	3128,1	3118,9	9,2	99,7	0,3	of which: kyrgyzs
узбеки	665,0	654,5	10,5	98,4	1,6	uzbeks
русские	603,2	602,8	0,4	99,9	0,1	russians
дунгане	51,8	50,1	1,7	96,7	3,3	doungans
украинцы	50,4	10,4	40,0	20,6	79,4	ukrainians
уйгуры	46,9	33,3	13,6	71,0	29,0	uygurians
татары	45,4	32,6	12,8	71,8	28,2	tatars
казахи	42,7	32,5	10,2	76,1	23,9	kazakhs
таджики	42,6	39,1	3,5	91,8	8,2	tajiks
турки	33,3	20,5	12,8	61,6	38,4	turks
немцы	21,5	7,1	14,4	33,0	67,0	germans
другие национальности	92,0	55,7	36,3	60,5	39,5	other nationalities

Распределение населения по продолжительности проживания в месте постоянного жительства в 1989 и 1999гг.
Distribution of population by duration of residence in permanent place of residence in 1989 and 1999

	Все население[1] *Total population*[1]	в том числе в возрасте *of which*			
		моложе трудоспособного *under working age*	трудоспособном[2] *in working age*[2]	старше трудоспособного *over working age*	
Все население, тыс. человек					**Total population, thous. persons**
1989	4257,8	1680,5	2143,0	432,0	1989
1999	4822,9	1837,3	2541,3	444,3	1999
в том числе лица, непрерывно проживающие в месте постоянного жительства:					of which persons living continuously in permanent place of residence:
с рождения					since birth
1989	2851,2	1513,7	1156,2	180,1	1989
1999	3466,2	1629,8	1599,8	236,6	1999
не с рождения					not since birth
1989	1406,6	166,8	986,8	251,9	1989
1999	1349,6	205,6	936,9	207,1	1999
Все население, в процентах	100	100	100	100	**Total population, per cent**
в том числе лица, непрерывно проживающие в месте постоянного жительства:					of which persons living continuously in permanent place of residence:
с рождения					since birth
1989	67,0	90,1	54,0	41,7	1989
1999	71,9	88,7	63,0	53,3	1999
не с рождения					not since birth
1989	33,0	9,9	46,0	58,3	1989
1999	28,0	11,2	36,9	46,6	1999
из них:					of which:
менее 2 лет					less than 2 years
1989	18,1	34,5	19,0	3,4	1989
1999	22,9	38,0	23,8	4,2	1999
2-5 лет					2-5 years
1989	18,6	35,3	19,5	4,4	1989
1999	20,8	37,7	20,6	4,8	1999
6-9 лет					6-9 years
1989	12,9	20,5	13,8	4,6	1989
1999	12,2	16,4	13,3	3,3	1999
10-14 лет					10-14 years
1989	11,3	9,4	13,0	6,0	1989
1999	8,8	7,1	10,5	2,9	1999
15-19 лет					15-19 years
1989	9,6	0,3	11,5	8,3	1989
1999	7,4	0,3	9,8	3,6	1999
20 лет и более					20 years and over
1989	29,5	-	23,2	73,3	1989
1999	27,5	-	21,7	80,9	1999

[1]Некоторые расхождения в итоговых данных возможны за счет не указавших возраст и непрерывность проживания.
[2]Мужчины 16-59 лет, женщины 16-54 года.

[1] Some discrepancies in total data are due to those persons who did not indicate age and duration of residence.
[2]Males 16-59 years of age, females - 16-54.

Кыргызстан/*Kyrgyzstan*
Продолжение/*Continued*

	Все население[1] *Total population*[1]	в том числе в возрасте *of which*			
		моложе трудоспособного *under working age*	трудоспособном[2] *in working age*[2]	старше трудоспособного *over working age*	
Городское население, тыс. человек					**Urban population, thous. persons**
1989	1624,6	520,1	914,7	187,6	1989
1999	1678,6	515,1	993,9	169,6	1999
в том числе лица, непрерывно проживающие в месте постоянного жительства:					of which persons living continuously in permanent place of residence:
с рождения					since birth
1989	824,4	441,4	351,7	30,4	1989
1999	857,3	404,6	412,3	40,4	1999
не с рождения					not since birth
1989	800,1	78,7	563,0	157,2	1989
1999	817,1	109,4	578,9	128,8	1999
Все городское население, в процентах	100	100	100	100	**Total urban population, per cent**
в том числе лица, непрерывно проживающие в месте постоянного жительства:					of which persons living continuously in permanent place of residence:
с рождения					since birth
1989	50,7	84,9	38,4	16,2	1989
1999	51,1	78,6	41,5	23,8	1999
не с рождения					not since birth
1989	49,3	15,1	61,6	83,8	1989
1999	48,7	21,2	58,2	75,9	1999
из них:					of which:
менее 2 лет					less than 2 years
1989	16,9	32,2	18,7	3,1	1989
1999	25,1	40,3	27,0	4,0	1999
2-5 лет					2-5 years
1989	16,9	34,2	18,0	4,1	1989
1999	20,3	37,1	20,9	3,6	1999
6-9 лет					6-9 years
1989	12,0	22,4	12,7	4,2	1989
1999	11,2	15,4	12,4	2,4	1999
10-14 лет					10-14 years
1989	11,1	10,8	12,6	6,0	1989
1999	7,6	6,5	9,0	2,5	1999
15-19 лет					15-19 years
1989	10,1	0,4	12,0	8,2	1989
1999	6,7	0,3	8,7	3,2	1999
20 лет и более					20 years and over
1989	33,0	-	26,0	74,4	1989
1999	28,6	-	21,7	84,0	1999

Кыргызстан/*Kyrgyzstan*
Продолжение/*Continued*

	Все население[1] *Total population*[1]	в том числе в возрасте *of which*			
		моложе трудоспособного *under working age*	трудоспособном[2] *in working age*[2]	старше трудоспособного *over working age*	
Сельское население, тыс. человек					**Rural population, thous. persons**
1989	2633,2	1160,3	1228,2	244,4	1989
1999	3144,3	1322,2	1547,4	274,7	1999
в том числе лица, непрерывно проживающие в месте постоянного жительства:					of which persons living continuously in permanent place of residence:
с рождения					since birth
1989	2026,8	1072,3	804,5	149,7	1989
1999	2608,9	1225,1	1187,6	196,2	1999
не с рождения					not since birth
1989	606,4	88,0	423,7	94,7	1989
1999	532,5	96,2	358,0	78,3	1999
Все сельское население, в процентах	100	100	100	100	**Total rural population, per cent**
в том числе лица, непрерывно проживающие в месте постоянного жительства:					of which persons living continuously in permanent place of residence:
с рождения					since birth
1989	77,0	92,4	65,5	61,3	1989
1999	83,0	92,6	76,7	71,4	1999
не с рождения					not since birth
1989	23,0	7,6	34,5	38,7	1989
1999	16,9	7,3	23,1	28,5	1999
из них:					of which:
менее 2 лет					less than 2 years
1989	19,5	36,6	19,5	3,9	1989
1999	19,6	35,5	18,6	4,6	1999
2-5 лет					2-5 years
1989	21,0	36,3	21,4	4,9	1989
1999	21,6	38,4	20,3	7,0	1999
6-9 лет					6-9 years
1989	14,2	18,7	15,3	5,2	1989
1999	13,8	17,5	14,8	4,7	1999
10-14 лет					10-14 years
1989	11,5	8,1	13,4	6,0	1989
1999	10,5	7,8	12,9	3,4	1999
15-19 лет					15-19 years
1989	8,9	0,3	10,8	8,4	1989
1999	8,4	0,3	11,5	4,2	1999
20 лет и более					20 years and over
1989	24,9	-	19,6	71,6	1989
1999	25,7	-	21,7	75,9	1999

Кыргызстан/*Kyrgyzstan*

Мигранты по продолжительности проживания в месте постоянного жительства и предыдущему месту жительства

(по данным переписи населения 1999 года)

Migrants by duration of residence in permanent place of residence and previous place of residence

(according to the data of 1999 population census)

	Прибыли на постоянное место жительства[1] *Arrived for residence*[1]	из них непрерывно проживают *of which live continuously*				
		менее 1 года *less than 1 year*	1-9 лет *1-9 years*	10-19 лет *10-19 years*	20 лет и более *20 years and over*	
	Все население/*Total population*					
Все мигранты, тыс. человек	1349,6	208,5	547,2	218,5	370,8	**Total migrants, thous. persons**
в том числе:						of which:
меняли место жительства в пределах страны	912,5	145,3	440,6	158,1	168,5	**changed place of residence within the country**
прибыли из стран СНГ	376,6	21,4	102,4	59,3	193,6	**inmigrants from the CIS countries**
в том числе прибыли из:						of which arrived from:
Азербайджана	2,5	0,2	1,2	0,3	0,7	Azerbaijan
Армении	0,5	0,0	0,2	0,1	0,3	Armenia
Беларуси	1,9	0,0	0,3	0,2	1,4	Belarus
Грузии	2,4	0,0	0,3	0,1	2,0	Georgia
Казахстана	90,9	6,4	26,0	16,8	41,7	Kazakhstan
Молдовы	0,5	0,0	0,1	0,1	0,3	Moldova
России	161,3	6,6	27,3	19,8	107,7	Russia
Таджикистана	32,3	3,4	21,5	3,6	3,8	Tajikistan
Туркменистана	2,4	0,1	0,5	0,4	1,5	Turkmenistan
Узбекистана	71,1	4,4	23,4	16,5	26,7	Uzbekistan
Украины	10,8	0,3	1,6	1,4	7,5	Ukraine
прибыли из стран Балтии	0,9	0,0	0,3	0,2	0,4	**inmigrants from Baltic countries**
прибыли из других стран	14,5	1,6	3,9	0,8	8,2	**Inmigrants from other countries**

[1]Некоторые расхождения в итоговых данных возможны за счет не указавших непрерывность и место прежнего проживания.
В отдельных случаях небольшие расхождения между итогом и суммой слагаемых объясняются округлением данных.

[1] Some discrepancies in total data are due to those persons who did not indicate duration and place of previous residence.
In some cases insignificant discrepancies between the total value and the sum of its components are due to rounding up the data.

Кыргызстан/*Kyrgyzstan*
Продолжение/*Continued*

	Прибыли на постоянное место житель-ства[1] *Arrived for residence*[1]	из них непрерывно проживают *of which live continuously*				
		менее 1 года *less than 1 year*	1-9 лет *1-9 years*	10-19 лет *10-19 years*	20 лет и более *20 years and over*	
	Городское население/*Urban population*					
Все мигранты, тыс. человек	817,1	140,5	322,5	117,5	233,8	**Total migrants, thous. persons**
в том числе:						of which:
меняли место жительства в пределах страны	557,1	99,6	274,3	85,5	97,6	**changed place of residence within the country**
прибыли из стран СНГ	218,7	11,6	44,5	31,2	131,4	**inmigrants from the CIS countries**
в том числе прибыли из:						of which arrived from:
Азербайджана	1,2	0,1	0,4	0,2	0,6	Azerbaijan
Армении	0,4	0,0	0,1	0,1	0,2	Armenia
Беларуси	1,4	0,0	0,2	0,2	1,0	Belarus
Грузии	0,8	0,0	0,1	0,1	0,5	Georgia
Казахстана	53,5	3,9	13,6	9,2	26,7	Kazakhstan
Молдовы	0,3	0,0	0,1	0,1	0,2	Moldova
России	113,0	4,2	15,9	13,4	79,6	Russia
Таджикистана	8,7	1,0	5,2	0,7	1,8	Tajikistan
Туркменистана	1,8	0,1	0,3	0,2	1,2	Turkmenistan
Узбекистана	29,8	2,1	7,6	6,0	14,0	Uzbekistan
Украины	7,8	0,2	1,0	1,0	5,6	Ukraine
прибыли из стран Балтии	0,8	0,0	0,2	0,2	0,4	**inmigrants from Baltic countries**
прибыли из других стран	10,0	1,5	3,5	0,6	4,5	**inmigrants from other countries**

Кыргызстан/*Kyrgyzstan*
Продолжение/*Continued*

	Прибыли на постоянное место жительства[1] *Arrived for residence*[1]	из них непрерывно проживают *of which live continuously*				
		менее 1 года *less than 1 year*	1-9 лет *1-9 years*	10-19 лет *10-19 years*	20 лет и более *20 years and over*	
	Сельское население/*Rural population*					
Все мигранты, тыс. человек	532,5	68,0	224,7	101,0	136,9	**Total migrants, thous. persons**
в том числе:						of which:
меняли место жительства в пределах страны	355,4	45,7	166,2	72,6	70,9	**changed place of residence within the country**
прибыли из стран СНГ	157,9	9,8	57,9	28,1	62,2	**inmigrants from the CIS countries**
в том числе прибыли из:						of which arrived from:
Азербайджана	1,3	0,1	0,8	0,1	0,3	Azerbaijan
Армении	0,2	0,0	0,1	0,0	0,1	Armenia
Беларуси	0,5	0,0	0,1	0,1	0,4	Belarus
Грузии	1,7	0,0	0,1	0,1	1,4	Georgia
Казахстана	37,4	2,5	12,5	7,6	14,9	Kazakhstan
Молдовы	0,2	0,0	0,0	0,0	0,1	Moldova
России	48,2	2,4	11,4	6,4	28,0	Russia
Таджикистана	23,5	2,4	16,2	2,9	2,0	Tajikistan
Туркменистана	0,6	0,0	0,2	0,1	0,2	Turkmenistan
Узбекистана	41,3	2,3	15,9	10,4	12,8	Uzbekistan
Украины	3,0	0,1	0,6	0,4	2,0	Ukraine
прибыли из стран Балтии	0,2	0,0	0,1	0,0	0,1	**inmigrants from Baltic countries**
прибыли из других стран	4,6	0,1	0,5	0,3	3,7	**inmigrants from other countries**

Мигранты по национальности и предыдущему месту жительства

(по данным переписи населения 1999 года)

Migrants by nationality and previous place of residence

(according to the data of 1999 population census)

	Все мигран-ты[1] *Total mi-grants*[1]	в том числе / *of which*									
		кыр-гызы *kyr-gyzs*	рус-ские *rus-sians*	узбеки *uzbeks*	укра-инцы *ukra-inians*	тата-ры *tatars*	каза-хи *ka-zakhs*	уйгу-ры *uygu-rians*	дунга-не *doung ans*	тад-жики *tadjik s*	другие нацио-нально-сти *other nation-alities*
Всего, тыс. человек ***Total, thous. persons***	1349,6	806,0	293,3	67,0	30,3	22,9	20,8	15,9	15,4	8,2	69,8
в том числе прибыли с территории: *of which arrived from:*											
Кыргызстана ***Kyrgyzstan***	912,5	709,8	103,7	36,5	10,9	8,0	7,4	7,4	8,2	2,0	18,6
стран СНГ ***CIS countries***	376,6	58,7	182,8	28,2	18,9	14,3	12,6	4,0	5,7	6,0	45,4
в том числе: *of which:*											
Азербайджана *Azerbaijan*	2,5	0,1	0,3	0,0	0,0	0,0	0,0	0,0	0,0	0,0	2,1
Армении *Armenia*	0,5	0,0	0,1	0,0	0,0	0,0	0,0	-	-	-	0,4
Беларуси *Belarus*	1,9	0,1	0,7	0,0	0,1	0,0	0,0	0,0	0,0	0,0	1,0
Грузии *Georgia*	2,4	0,0	0,3	0,0	0,1	0,0	0,0	0,0	0,0	0,0	2,1
Казахстана *Kazakhstan*	90,9	6,2	43,9	1,3	5,6	1,9	11,6	2,7	5,3	0,0	12,4
Молдовы *Moldova*	0,5	0,0	0,2	0,0	0,1	0,0	0,0	0,0	-	0,0	0,2

Кыргызстан/*Kyrgyzstan*
Продолжение/*Continued*

	Все мигранты[1] ***Total migrants[1]***	**в том числе / *of which***									
		кыргызы ***kyrgyzs***	**русские** ***russians***	**узбеки** ***uzbeks***	**украинцы** ***ukrainians***	**татары** ***tatars***	**казахи** ***kazakhs***	**уйгуры** ***uygurians***	**дунгане** ***doungans***	**таджики** ***tadjiks***	**другие национальности** ***other nationalities***
России *Russia*	161,3	7,4	119,5	0,8	6,8	9,1	0,6	0,3	0,1	0,2	16,5
Таджикистана *Tajikistan*	32,3	23,0	2,1	1,4	0,2	0,4	0,1	0,0	0,0	4,6	0,5
Туркменистана *Turkmenistan*	2,4	0,2	1,5	0,1	0,1	0,1	0,0	0,0	0,0	0,0	0,4
Узбекистана *Uzbekistan*	71,1	21,3	10,1	24,5	0,9	2,6	0,3	1,0	0,3	1,2	8,9
Украины *Ukraine*	10,8	0,4	4,1	0,1	5,1	0,2	0,0	0,0	0,0	0,0	0,9
стран Балтии ***Baltic countries***	0,9	0,1	0,6	0,0	0,0	0,0	0,0	0,0	0,0	0,0	0,2
других стран ***other countries***	14,5	2,3	1,6	0,6	0,2	0,2	0,1	4,2	1,1	0,0	4,2

[1] Некоторые расхождения в итоговых данных возможны за счет не указавших национальность и место прежнего проживания.
В отдельных случаях небольшие расхождения между итогом и суммой слагаемых объясняются округлением данных.

[1] Some discrepancies in total data are due to those who did not indicate nationality and place of previous residence.
In some cases insignificant discrepancies between the total value and the sum of its components are due to rounding up the data.

Численность постоянного населения по полу и возрасту
Resident population by sex and age

	1989			1999		
	мужчины и женщины *males and females*	мужчины *males*	женщины *females*	мужчины и женщины *males and females*	мужчины *males*	женщины *females*
	Человек / Persons					
Все население в том числе в возрасте, лет: *Total population of which years of age:*	4257755	2077623	2180132	4822938	2380465	2442473
0-4	617537	311845	305692	550729	281071	269658
5-9	516034	260944	255090	598447	304325	294122
10-14	459921	231442	228479	583082	294548	288534
15-19	408212	207834	200378	492980	248720	244260
20-24	362640	181211	181429	430558	217169	213389
25-29	379582	188350	191232	387809	195739	192070
30-34	315166	156463	158703	350978	176122	174856
35-39	244939	121142	123797	345960	171491	174469
40-44	135464	66844	68620	273327	133805	139522
45-49	147495	73468	74027	200588	96825	103763
50-54	167686	80753	86933	113091	53461	59630
55-59	150377	68749	81628	108678	51076	57602
60-64	137035	58772	78263	123787	55975	67812
65-69	75045	26136	48909	102919	44735	58184
70-74	50205	16051	34154	83971	33826	50145
75-79	44198	13803	30395	40478	12670	27808
80 и старше/*and over*	43857	12711	31146	35556	8907	26649
возраст не указан *age is not indicated*	2362	1105	1257	-	-	-

Кыргызстан/*Kyrgyzstan*
Продолжение/*Continued*

	1989			1999		
	мужчины и женщины ***males and females***	**мужчины** ***males***	**женщины** ***females***	**мужчины и женщины** ***males and females***	**мужчины** ***males***	**женщины** ***females***
	В процентах к итогу / *As percentage of total*					
Все население в том числе в возрасте, лет: *Total population of which years of age*:	100	100	100	100	100	100
0-4	14,5	15,0	14,0	11,4	11,8	11,0
5-9	12,1	12,6	11,7	12,4	12,8	12,0
10-14	10,8	11,1	10,5	12,1	12,4	11,8
15-19	9,6	10,0	9,2	10,2	10,4	10,0
20-24	8,5	8,7	8,3	8,9	9,1	8,7
25-29	8,9	9,1	8,8	8,0	8,2	7,9
30-34	7,4	7,5	7,3	7,3	7,4	7,2
35-39	5,8	5,8	5,7	7,2	7,2	7,1
40-44	3,2	3,2	3,1	5,7	5,6	5,7
45-49	3,5	3,5	3,4	4,2	4,1	4,3
50-54	3,9	3,9	4,0	2,4	2,3	2,4
55-59	3,5	3,3	3,7	2,3	2,1	2,4
60-64	3,2	2,8	3,6	2,6	2,4	2,8
65-69	1,8	1,3	2,2	2,1	1,9	2,4
70-74	1,2	0,8	1,6	1,7	1,4	2,1
75-79	1,0	0,7	1,4	0,8	0,5	1,1
80 и старше/*and over*	1,0	0,6	1,4	0,7	0,4	1,1
возраст не указан *age is not indicated*	0,1	0,1	0,1	-	-	-

Кыргызстан/*Kyrgyzstan*

Население по возрасту и состоянию в браке

(по данным переписи населения 1999 года)

Population by age and marital status

(according to the data of 1999 population census)

	Все население, тысяч человек *Total population, thousand persons*	в том числе *of which*			
		никогда не состоявшие в браке *never married*	состоящие в браке *married*	вдовые *widowed*	разведенные, разошедшиеся *divorced, separated*
	Все население / *Total population*				
Мужчины в возрасте 15 лет и старше *Males 15 years of age and over*	1500,5	472,0	937,4	33,0	58,1
в том числе/ *of which:*					
15-19	248,7	245,8	2,6	0,1	0,2
20-24	217,2	155,5	58,3	0,2	3,1
25-29	195,7	45,6	139,8	0,5	9,8
30-34	176,1	12,0	152,3	0,7	11,2
35-39	171,5	6,1	154,2	0,9	10,3
40-44	133,8	3,1	121,5	1,3	7,9
45-49	96,8	1,8	87,4	1,6	6,0
50-54	53,5	0,8	47,9	1,6	3,2
55-59	51,1	0,5	45,6	2,6	2,4
60-69	100,7	0,6	86,3	10,5	3,2
70 и старше/*and over*	55,4	0,2	41,5	13,0	0,8
Женщины в возрасте 15 лет и старше *Females 15 years of age and over*	1590,2	336,0	938,4	189,7	126,1
в том числе/ *of which:*					
15-19	244,3	216,3	26,4	0,1	1,5
20-24	213,4	72,8	125,5	0,9	14,2
25-29	192,1	22,3	145, 6	2,2	22,0
30-34	174,8	9,1	140,9	4,1	20,7
35-39	174,5	6,0	141,2	6,9	20,4
40-44	139,5	3,5	110,3	9,8	16,0
45-49	103,8	2,1	78,1	12,2	11,4
50-54	59,6	1,0	42,3	10,2	6,0
55-59	57,6	0,6	37,2	15,3	4,4
60-69	126,0	1,1	67,4	51,1	6,5
70 и старше/*and over*	104,6	1,2	23,5	76,9	3,0

Кыргызстан/*Kyrgyzstan*
Продолжение/*Continued*

	Все население, тысяч человек *Total population, thousand persons*	в том числе *of which*			
		никогда не состоявшие в браке *never married*	состоящие в браке *married*	вдовые *widowed*	разведенные, разошедшиеся *divorced, separated*
	Городское население / *Urban population*				
Мужчины в возрасте 15 лет и старше ***Males 15 years of age and over***	556,2	182,6	330,3	13,3	30,0
в том числе/ *of which:*					
15-19	86,5	85,5	0,9	0,1	0,1
20-24	81,9	62,4	18,3	0,1	1,2
25-29	72,9	21,8	46,7	0,2	4,1
30-34	66,7	6,2	54,6	0,3	5,5
35-39	64,5	3,1	55,3	0,4	5,6
40-44	50,9	1,6	44,2	0,7	4,5
45-49	37,9	0,9	32,8	0,8	3,4
50-54	22,4	0,4	19,2	0,8	1,9
55-59	18,6	0,3	15,9	1,1	1,4
60-69	35,1	0,3	28,8	4,1	1,9
70 и старше/*and over*	18,8	0,1	13,6	4,7	0,4
Женщины в возрасте 15 лет и старше ***Females 15 years of age and over***	637,5	157,2	330,5	77,8	72,0
в том числе/ *of which:*					
15-19	91,8	85,0	6,3	0,02	0,5
20-24	85,9	42,2	38,2	0,4	5,2
25-29	78,1	14,1	52,6	1,0	10,4
30-34	69,4	5,7	50,6	1,7	11,4
35-39	69,3	3,8	50,5	2,9	12,1
40-44	56,8	2,4	40,0	4,1	10,3
45-49	43,6	1,5	29,2	5,1	7,8
50-54	26,9	0,7	17,1	4,6	4,5
55-59	23,7	0,4	13,5	6,5	3,2
60-69	49,5	0,7	23,4	20,9	4,6
70 и старше/*and over*	42,5	0,7	9,1	30,6	2,0

Кыргызстан/*Kyrgyzstan*
Продолжение/*Continued*

	Все население, тысяч человек *Total population, thousand persons*	в том числе *of which*			
		никогда не состоявшие в браке *never married*	состоящие в браке *married*	вдовые *widowed*	разведенные, разошедшиеся *divorced, separated*
	Сельское население / *Rural population*				
Мужчины в возрасте 15 лет и старше ***Males 15 years of age and over***	944,3	289,4	607,1	19,7	28,1
в том числе/ *of which:*					
15-19	162,2	160,3	1,8	0,04	0,1
20-24	135,3	93,2	40,0	0,2	1,9
25-29	122,9	23,8	93,1	0,3	5,7
30-34	109,4	5,8	97,6	0,4	5,7
35-39	107,0	2,9	98,9	0,5	4,7
40-44	82,8	1,5	77,3	0,6	3,4
45-49	58,9	0,9	54,7	0,8	2,5
50-54	31,1	0,4	28,6	0,8	1,3
55-59	32,5	0,2	29,7	1,4	1,1
60-69	65,6	0,3	57,5	6,4	1,4
70 и старше/*and over*	36,6	0,1	27,9	8,3	0,3
Женщины в возрасте 15 лет и старше ***Females 15 years of age and over***	952,7	178,8	607,9	111,9	54,1
в том числе/ *of which:*					
15-19	152,4	131,2	20,1	0,1	1,0
20-24	127,5	30,7	87,2	0,6	9,0
25-29	113,9	8,2	92,9	1,2	11,6
30-34	105,5	3,4	90,3	2,3	9,4
35-39	105,2	2,2	90,8	4,0	8,2
40-44	82,8	1,1	70,3	5,6	5,7
45-49	60,2	0,6	49,0	7,1	3,6
50-54	32,7	0,3	25,3	5,7	1,5
55-59	33,9	0,2	23,7	8,8	1,2
60-69	76,5	0,4	44,0	30,2	1,9
70 и старше/*and over*	62,1	0,5	14,3	46,3	1,0

Кыргызстан/*Kyrgyzstan*

Распределение населения по возрасту и состоянию в браке

(число лиц, указавших состояние в браке, на 1000 населения соответствующего возраста)

Distribution of population by age and marital status

(number of persons indicated marital status, per 1000 population of the corresponding age)

	Никогда не состоявшие в браке *Never married*	Состоящие в браке *Married*	Вдовые *Widowed*	Разведенные, разошедшиеся *Divorced, separated*
	Все население / *Total population*			
Мужчины в возрасте 15 лет и старше ***Males 15 years of age and over***	314	625	22	39
в том числе/ *of which:*				
15-19	988	11	0,4	1
20-24	716	268	1	15
25-29	233	715	2	50
30-34	68	865	4	63
35-39	35	899	6	60
40-44	23	908	10	59
45-49	19	903	17	61
50-54	14	895	30	61
55-59	10	893	50	47
60-69	6	857	105	32
70 и старше/*and over*	3	748	235	14
Женщины в возрасте 15 лет и старше ***Females 15 years of age and over***	212	590	119	79
в том числе/ *of which:*				
15-19	885	108	0,4	6
20-24	341	588	4	67
25-29	116	758	11	114
30-34	52	806	23	119
35-39	34	810	39	117
40-44	25	790	70	115
45-49	20	753	117	109
50-54	17	710	172	101
55-59	11	646	266	77
60-69	9	535	405	51
70 и старше/*and over*	11	224	736	29

Кыргызстан/*Kyrgyzstan*
Продолжение/*Continued*

	Никогда не состоявшие в браке *Never married*	Состоящие в браке *Married*	Вдовые *Widowed*	Разведенные, разошедшиеся *Divorced, separated*
	Городское население / *Urban population*			
Мужчины в возрасте 15 лет и старше ***Males 15 years of age and over***	328	594	24	54
в том числе/ *of which:*				
15-19	988	10	1	1
20-24	761	223	1	15
25-29	300	641	3	56
30-34	93	820	4	83
35-39	48	859	6	87
40-44	31	867	14	88
45-49	24	865	21	90
50-54	18	861	36	85
55-59	16	850	59	75
60-69	9	820	117	54
70 и старше/*and over*	5	723	250	21
Женщины в возрасте 15 лет и старше ***Females 15 years of age and over***	247	518	122	113
в том числе/ *of which:*				
15-19	926	69	0,2	5
20-24	491	444	5	60
25-29	181	673	13	133
30-34	82	729	25	164
35-39	55	729	42	174
40-44	42	704	72	182
45-49	34	670	117	179
50-54	26	636	171	167
55-59	17	572	275	136
60-69	14	472	421	93
70 и старше/*and over*	16	215	722	47

Кыргызстан/*Kyrgyzstan*
Продолжение/*Continued*

	Никогда не состоявшие в браке *Never married*	Состоящие в браке *Married*	Вдовые *Widowed*	Разведенные, разошедшиеся *Divorced, separated*
	Сельское население / *Rural population*			
Мужчины в возрасте 15 лет и старше ***Males 15 years of age and over***	306	643	21	30
в том числе/ *of which:*				
15-19	988	11	0,2	1
20-24	689	296	1	14
25-29	194	758	2	46
30-34	53	891	4	52
35-39	27	924	5	44
40-44	18	934	7	41
45-49	15	929	14	42
50-54	13	920	25	42
55-59	6	917	43	34
60-69	5	876	98	21
70 и старше/*and over*	3	762	227	8
Женщины в возрасте 15 лет и старше ***Females 15 years of age and over***	188	638	117	57
в том числе/ *of which:*				
15-19	861	132	1	6
20-24	241	684	5	70
25-29	72	816	10	102
30-34	32	856	22	89
35-39	21	863	38	78
40-44	13	850	68	69
45-49	10	812	118	60
50-54	9	771	174	46
55-59	6	699	260	35
60-69	5	575	395	25
70 и старше/*and over*	8	230	746	16

Кыргызстан/*Kyrgyzstan*

Домохозяйства (домашние хозяйства)

(по данным переписи населения 1999 года)

Households

(according to the data of 1999 population census)

	Всего *Total*	в том числе *of which*		
		городское население *urban population*	сельское население *rural population*	
Число домохозяйств, тысяч	1109,6	477,7	631,9	Number of households, thousands
в том числе состоящие из:				of which consisting of:
1 человека	123,4	86,6	36,8	1 person
в % к итогу	***11,1***	***18,1***	***5,8***	***as % of total***
2 человек	142,0	85,4	56,6	2 persons
в % к итогу	***12,8***	***17,9***	***9,0***	***as % of total***
3 человек	157,7	85,6	72,1	3 persons
в % к итогу	***14,2***	***17,9***	***11,4***	***as % of total***
4 человек	198,3	89,7	108,6	4 persons
в % к итогу	***17,9***	***18,8***	***17,2***	***as % of total***
5 человек и более	488,2	130,4	357,8	5 persons and over
в % к итогу	***44,0***	***27,3***	***56,6***	***as % of total***
Число членов домохозяйств, тысяч человек	4787,8	1661,3	3126,5	Number of household members, thousand persons
Средний размер домохозяйства, человек	4,3	3,5	4,9	Average size of household, persons

Домохозяйства по их размеру и типу
(по данным переписи населения 1999 года)

Households by size and type
(according to the data of 1999 population census)

	Число домохозяйств, тысяч *Number of households, thousands*			Средний размер домохозяйств, человек *Average size of households, persons*			
	всего *total*	городские *urban*	сельские *rural*	всего *total*	городские *urban*	сельские *rural*	
Все домохозяйства	1109,6	477,7	631,9	4,3	3,5	4,9	**Total households**
в том числе:							of which:
Домохозяйства, состоящие из одного человека	123,4	86,6	36,8	1,0	1,0	1,0	**Households consisting of one person**
Нуклеарные домохозяйства	674,4	259,8	414,6	4,2	3,6	4,6	**Nuclear households**
в том числе состоящие из:							of which consisting of:
супружеской пары без детей	69,2	37,5	31,7	2,0	2,0	2,0	married couple without children
супружеская пара с детьми	494,8	163,7	331,1	4,8	4,3	5,1	married couple with children
матери с детьми	91,2	50,3	40,9	2,9	2,6	3,3	mother with children
отца с детьми	10,4	4,8	5,6	2,8	2,6	3,0	father with children
бабушки (или дедушки) с внуками	8,8	3,5	5,3	2,4	2,3	2,4	grandmothers (or grandfathers) with grandsons
Расширенные[1]	291,1	113,7	177,4	5,9	5,0	6,5	**Extended**[1]
Составные[2]	19,5	17,1	2,4	4,4	4,3	5,4	**Composite**[2]
Прочие[3]	1,2	0,5	0,7	5,6	4,6	6,2	Other[3]

[1]Состоящие более чем из одной нуклеарной семьи и других лиц, имеющих родственные связи. Более подробно см. методологические пояснения.
[2] Состоящие более чем из одной нуклеарной семьи и других лиц, имеющих как родственные, так и неродственные связи. Более подробно см. методологические пояснения.
[3]Другие типы домохозяйств, например, бездомные.

[1] Consisting of more than one nuclear family and other persons having relationship. For more details see “Methodological notes”.
[2] Consisting of more than one nuclear family and other persons having or not having relationship. For more details see “Methodological notes”.
[3]Other types of households, for instance, homeless.

Кыргызстан/*Kyrgyzstan*

Домохозяйства, состоящие из двух человек и более по их размеру и наличию лиц моложе 18 лет

(по данным переписи населения 1999 года)

Households by size and by number of persons under 18 years of age

(according to the data of 1999 population census)

	Всего, тысяч *Total, thousands*	Домохозяйства, состоящие из *Households consisting of*						Средний размер домохозяйств, человек *Average size of households, persons*	
		2 человек *2 persons*	3 человек *3 persons*	4 человек *4 persons*	5 человек *5 persons*	6 человек *6 persons*	7 человек и более *7 persons and over*		
Все население	986,3	142,0	157,7	198,3	178,5	137,0	172,8	4,7	**Total population**
из них: Домохозяйства, имеющие лиц моложе 18 лет	795,7	30,7	111,7	176,6	171,1	134,4	171,2	5,2	of which: Households with persons under 18 years of age
в том числе:									of which:
1	211,3	30,3	94,0	45,0	25,9	10,6	5,5	3,6	1
2	230,4	0,4	17,6	123,6	42,8	26,8	19,2	4,6	2
3	174,1	-	0,1	7,9	99,1	31,3	35,7	5,7	3
4	108,5	-	-	0,1	3,3	64,5	40,6	6,7	4
5 и более	71,4	-	-	-	0,03	1,2	70,2	8,5	5 and over
Городское население									**Urban population**
Всего	391,1	85,4	85,6	89,7	62,0	35,6	32,8	4,0	Total
из них: Домохозяйства, имеющие лиц моложе 18 лет	277,7	19,1	57,8	77,0	57,9	34,2	31,7	4,6	of which: Households with persons under 18 years of age
в том числе:									of which:
1	107,0	18,8	48,2	23,2	11,0	3,8	2,0	3,4	1
2	91,3	0,3	9,5	50,4	17,4	8,5	5,2	4,5	2
3	49,1	-	0,1	3,3	28,6	9,1	8,0	5,6	3
4	21,0	-	-	0,04	0,9	12,5	7,5	6,7	4
5 и более	9,3	-	-	-	0,01	0,3	9,0	8,6	5 and over
Сельское население									**Rural population**
Всего	595,2	56,6	72,1	108,6	116,5	101,4	140,0	5,2	Total
из них: Домохозяйства, имеющие лиц моложе 18 лет	518,0	11,6	53,9	99,6	113,2	100,2	139,5	5,6	of which: Households with persons under 18 years of age
в том числе:									of which:
1	104,3	11,5	45,8	21,8	15,0	6,7	3,6	3,7	1
2	139,1	0,1	8,1	73,2	25,4	18,3	14,0	4,7	2
3	125,0	-	0,04	4,6	70,5	22,2	27,6	5,8	3
4	87,5	-	-	0,03	2,3	52,1	33,1	6,7	4
5 и более	62,1	-	-	-	0,01	0,9	61,2	8,4	5 and over

Население по уровню образования и возрасту

(по данным переписи населения 1999 года)

Population by level of education and age

(according to the data of 1999 population census)

	Численность лиц в возрасте 15 лет и старше *Number of persons 15 years of age and over*	из них имеют образование *of which have education*					
		высшее *higher*	незаконченное высшее *incomplete higher*	среднее специальное *secondary specialized*	общее среднее *general secondary*	основное общее *main general*	начальное общее *general primary*
Все население, тыс.человек *Total population, thous. persons*	3090,7[1]	324,4	47,7	333,2	1545,6	566,4	193,7
в том числе в возрасте, лет: *of which years of age:*							
15-19	493,0	-	5,2	4,9	202,1	247,9	30,2
20-24	430,5	20,0	24,7	39,1	286,9	52,5	5,8
25-29	387,8	41,0	7,2	48,1	249,0	38,0	3,3
30-34	351,0	48,1	3,6	53,4	210,1	31,9	2,7
35-39	346,0	55,7	2,4	53,2	199,1	31,5	3,0
40-44	273,3	47,7	1,5	43,2	148,3	28,2	3,6
45-49	200,6	38,4	1,0	33,2	97,3	24,6	4,9
50-54	113,1	23,6	0,6	17,3	46,5	16,7	6,7
55-59	108,7	16,6	0,4	12,3	36,7	22,3	16,0
60-64	123,8	15,4	0,3	12,3	30,7	26,0	28,3
65 и старше/*and over*	262,9	17,9	0,8	16,2	38,9	46,8	89,2

[1] Не имеют начального образования и не указали уровень образования – 79,7 тыс. человек (из них неграмотные – 40,1 тыс. человек).

[1] Have not primary education and did not indicate level of educatim – 79,7 thous. persons (of whom 40,1 thous. persons ocre illiterate).

Кыргызстан/*Kyrgyzstan*

Уровень образования населения
(по данным переписи населения 1999 года)

Level of education of population
(according to the data of 1999 population census)

	На 1000 человек соответствующего возраста имеют образование / *Per 1000 persons of the corresponding age have education*					
	высшее ***higher***	**незаконченное высшее** ***incomplete higher***	**среднее специальное** ***secondary specialized***	**общее среднее** ***general secondary***	**основное общее** ***main general***	**начальное общее** ***general primary***
Все население в возрасте 15 лет и старше *Total population 15 years of age and over*	105	15	108	500	183	63
в том числе в возрасте, лет: *of which years of age:*						
15-19	-	10	10	410	503	61
20-24	46	57	91	666	122	14
25-29	106	19	124	642	98	8
30-34	137	10	152	599	91	8
35-39	161	7	154	575	91	9
40-44	175	5	158	542	103	13
45-49	192	5	166	485	123	24
50-54	208	5	153	411	147	59
55-59	152	4	113	338	205	148
60-64	125	3	99	248	210	228
65 и старше/ *and over*	68	3	62	148	178	339

Кыргызстан/*Kyrgyzstan*

Население по числу источников средств существования
(по данным переписи населения 1999 года)

Population by number sources of livelihood
(according to the data of 1999 population census)

	Всего, тысяч человек *Total, thousand persons*	в том числе население, имеющее указанное число источников средств существования *of which population having indicated number of livelihood*								
		один *one*	в % к итогу *as % of total*	два *two*	в % к итогу *as % of total*	три *three*	в % к итогу *as % of total*	четыре и более *four and over*	в % к итогу *as % of total*	
Все население	4822,9	3760,0	78,0	991,4	20,5	69,1	1,4	2,4	0,05	**Total population**
в том числе:										of which:
мужчины	2380,5	1825,0	76,7	518,4	21,8	35,8	1,5	1,3	0,05	males
женщины	2442,4	1935,0	79,2	473,0	19,4	33,3	1,4	1,1	0,05	females
Городское население	1678,6	1575,5	93,9	101,4	6,0	1,7	0,1	0,03	-	**Urban population**
в том числе:										of which:
мужчины	802,3	753,5	93,9	47,9	6,0	0,9	0,1	0,02	-	males
женщины	876,3	822,0	93,8	53,5	6,1	0,8	0,1	0,01	-	females
Сельское население	3144,3	2184,5	69,5	890,1	28,3	67,4	2,1	2,3	0,1	**Rural population**
в том числе:										of which:
мужчины	1578,2	1071,5	67,9	470,6	29,8	34,9	2,2	1,2	0,1	males
женщины	1566,1	1113,0	71,0	419,5	26,8	32,5	2,1	1,1	0,1	females

Кыргызстан/*Kyrgyzstan*

Население по основному источнику средств существования и возрасту

(по данным переписи населения 1999 года)

Population by main source of livelihood and age

(according to the data of 1999 population census)

	Все население, тысяч человек *Total population, thousand persons*	в том числе указавшие источником средств существования *of which indicated as source of livelihood*				
		работу по найму *employment*	работу не по найму *self-employment*	государственное обеспечение *state security*	на иждивении у отдельных лиц *supported by some persons*	иные источники *other sources*
Всего *Total*	4822,9	913,7	791,0	489,7	2490,5	138,0
в том числе в возрасте, лет: *of which years of age:*						
До/ *under* 15	1732,2	0,1	0,5	7,0	1724,6	0,1
15-19	493,0	38,4	70,0	13,9	362,8	7,9
20-24	430,5	118,7	133,8	12,3	146,4	19,4
25-29	387,8	139,9	134,1	9,5	80,7	23,6
30-34	351,0	140,1	120,5	9,5	57,4	23,4
35-39	346,0	152,1	112,7	10,9	47,4	22,9
40-44	273,3	129,7	83,6	9,8	32,0	18,1
45-49	200,6	99,4	56,0	11,1	21,6	12,6
50-54	113,1	49,9	25,4	21,9	9,7	6,1
55-59	108,7	28,7	20,4	53,2	3,6	2,8
60-69	226,7	14,9	25,0	183,8	2,1	0,9
70 и старше/ *and over*	160,0	1,8	9,0	146,8	2,2	0,2

Кыргызстан/*Kyrgyzstan*

Население по основному источнику средств существования и возрасту

(в процентах)

Population by main source of livelihood and age

(percent)

	Работа по найму ***Employment***	**Работа не по найму** ***Self-employment***	**Государственное обеспечение** ***State security***	**На иждивении у отдельных лиц** ***Supported by some persons***	**Иные источники** ***Other sources***
Всего *Total*	100	100	100	100	100
в том числе: *of which:*					
До/ *under* 15	0,01	0,1	1,4	69,2	0,1
15-19	4,2	8,8	2,9	14,6	5,7
20-24	13,0	16,9	2,5	5,9	14,1
25-29	15,3	17,0	1,9	3,2	17,1
30-34	15,3	15,2	1,9	2,3	17,0
35-39	16,7	14,2	2,2	1,9	16,6
40-44	14,2	10,6	2,0	1,3	13,1
45-49	10,9	7,1	2,3	0,9	9,1
50-54	5,5	3,2	4,5	0,4	4,4
55-59	3,1	2,6	10,9	0,1	2,0
60-69	1,6	3,2	37,5	0,1	0,7
70 и старше/ *and over*	0,2	1,1	30,0	0,1	0,1

Кыргызстан / *Kyrgyzstan*

Домохозяйства по размеру, типу жилых помещений и числу комнат

(по данным переписи населения 1999 года)

Households by size, type of living quarters and number of rooms

(according to the data of 1999 population census)

	Число домохозяйств, указавших тип жилого помещения, тысяч *Number of households indicated type of living quarters, thousands*	в том числе состоящие из *of which consisting of*					
		1 человека *1 person*	2 человек *2 persons*	3 человек *3 persons*	4 человек *4 persons*	5 человек и более *5 persons and over*	
Всего	1095,4	113,6	140,7	156,8	197,5	486,8	**Total**
в том числе занимающие:							of which occupying:
часть комнаты	16,8	14,0	1,4	0,7	0,4	0,3	part of room
1 комнату	122,5	33,0	28,6	24,2	19,7	17,0	1 room
2 комнаты	300,5	35,1	50,4	53,3	61,5	100,2	2 rooms
3 комнаты	316,3	20,1	37,9	46,8	62,2	149,3	3 rooms
4 комнаты и более	336,4	9,8	22,0	31,5	53,4	219,7	4 rooms and over
в том числе проживающие в:							of which occupy:
индивидуальном доме	734,3	43,6	68,9	84,6	127,7	409,5	**individual housing unit**
из них занимают:							of which occupy:
часть комнаты	1,8	1,1	0,3	0,2	0,1	0,1	part of room
1 комнату	32,0	7,0	6,6	6,0	5,6	6,8	1 room
2 комнаты	170,2	15,1	21,1	24,1	35,0	74,9	2 rooms
3 комнаты	215,3	11,7	21,4	26,0	38,1	118,1	3 rooms
4 комнаты и более	314,2	8,5	19,4	28,2	48,7	209,4	4 rooms and over
части индивидуального дома	66,2	8,3	12,3	12,9	13,4	19,3	**a part of individual housing unit**
из них занимают:							of which occupy:
часть комнаты	0,7	0,4	0,1	0,1	0,1	0,04	part of room
1 комнату	15,5	3,4	3,9	3,6	2,6	2,0	1 room
2 комнаты	23,1	2,3	4,2	4,9	5,3	6,4	2 rooms
3 комнаты	16,1	1,3	2,5	2,8	3,4	6,1	3 rooms
4 комнаты и более	10,4	0,8	1,5	1,5	1,9	4,7	4 rooms and over

Кыргызстан / *Kyrgyzstan*
Продолжение/*Continued*

	Число домохозяйств, указавших тип жилого помещения, тысяч ***Number of households indicated type of living quarters, thousands***	**в том числе состоящие из** ***of which consisting of***					
		1 человека ***1 person***	**2 человек** ***2 persons***	**3 человек** ***3 persons***	**4 человек** ***4 persons***	**5 человек и более** ***5 persons and over***	
отдельной квартире	245,5	42,7	52,0	51,8	48,6	50,4	**separate apartment**
из них занимают:							of which occupy:
часть комнаты	2,3	1,5	0,4	0,2	0,1	0,1	part of room
1 комнату	50,0	16,8	12,8	9,3	6,4	4,7	1 room
2 комнаты	99,5	16,9	24,0	22,8	19,4	16,4	2 rooms
3 комнаты	82,4	6,8	13,7	17,7	20,1	24,1	3 rooms
4 комнаты и более	11,1	0,5	1,1	1,7	2,6	5,2	4 rooms and over
общей (коммунальной) квартире	16,3	3,7	2,9	3,0	3,0	3,7	**collective (shared) apartment**
из них занимают:							of which occupy:
часть комнаты	1,4	1,0	0,2	0,1	0,1	0,04	part of room
1 комнату	6,3	1,8	1,4	1,4	1,0	0,7	1 room
2 комнаты	5,4	0,6	0,9	1,1	1,2	1,6	2 rooms
3 комнаты	2,3	0,2	0,3	0,4	0,5	0,9	3 rooms
4 комнаты и более	0,8	0,04	0,1	0,1	0,2	0,4	4 rooms and over
общежитии	33,1	15,3	4,6	4,5	4,8	3,9	**hostel**
из них занимают:							of which occupy:
часть комнаты	10,6	9,8	0,4	0,2	0,1	0,1	part of room
1 комнату	18,7	4,1	3,9	3,8	4,1	2,8	1 room
2 комнаты и более	2,5	0,2	0,3	0,4	0,6	1,0	2 rooms and over

МОЛДОВА / MOLDOVA

Численность постоянного населения по регионам

(по данным переписи населения на 05/10/2004, тысяч человек)

Resident population by regions

(according to the data of population census as of 05/10/2004, thousand persons)

	Все население *Total population*	Городское население *Urban population*	Сельское население *Rural population*	
Республика Молдова	3383,3	1305,6	2077,7	**Republic of Moldova**
Муниципия Кишинэу	712,2	644,2	68,0	Kicshinev Municipality
Муниципия Бэлць	127,6	122,7	4,9	Belts Municipality
Районы:				Rayons:
Анений Ной	81,7	8,3	73,4	Aneny Noy
Басарабяска	29,0	11,2	17,8	Basarabyaska
Бричень	78,0	14,2	63,8	Brichen
Кахул	119,2	35,5	83,7	Kakhul
Кантемир	60,0	3,9	56,1	Kantemir
Кэлэрашь	75,1	14,5	60,6	Kelerash
Кэушень	90,6	21,9	68,7	Keushen
Чимишлия	60,9	12,8	48,1	Chimishliya
Криулень	72,2	7,1	65,1	Kriulen
Дондушень	46,4	9,8	36,6	Dondushen
Дрокия	87,1	16,6	70,5	Drokia
Дубэсарь	34,0	-	34,0	Dubesar
Единец	81,4	23,1	58,3	Yedinets
Фэлешть	90,3	14,9	75,4	Flesht
Флорешть	89,4	17,1	72,3	Floresht
Глодень	61,0	10,5	50,5	Gloden
Хынчешть	119,8	15,3	104,5	Khynchesht
Яловень	97,7	15,0	82,7	Yaloven
Леова	51,1	14,4	36,7	Leova
Ниспорень	64,9	12,1	52,8	Nisporen
Окница	56,5	19,3	37,2	Oknitsa
Орхей	116,3	25,6	90,7	Orkhey
Резина	48,1	10,2	37,9	Rezina
Рышкань	69,5	13,4	56,1	Rychkan
Сынджерей	87,2	15,8	71,4	Syndzherey
Сорока	95,0	28,4	66,6	Soroka
Стрэшень	88,9	19,6	69,3	Streshen
Шолдэнешть	42,2	6,3	35,9	Sholdenesht
Штефан Водэ	70,6	7,8	62,8	Shtefan Vode
Тараклия	43,2	13,8	29,4	Tarakliya
Теленешть	70,1	6,8	63,3	Telenesht
Унгень	110,5	35,3	75,2	Ungen
АТО Гагаузия[1]	155,6	58,2	97,4	ATU Gagauzia[1]

[1]АТО - автономное территориальное образование.

[1]ATU- autonomous - territorial unit.

Национальный состав населения
(по данным переписи населения 1989 года)

National composition of population
(*according to the data of 1989 population census)*

	Все население *Total population*		Городское население *Urban population*		Сельское население *Rural population*		
	тысяч человек *thousand persons*	в процентах к итогу *as percentage of total*	тысяч человек *thousand persons*	в процентах к итогу *as percentage of total*	тысяч человек *thousand persons*	в процентах к итогу *as percentage of total*	
Все население	4335,4	***100***	2020,2	***100***	2315,2	***100***	Total population
в том числе наиболее многочисленные национальности:							of which the most numerous nationalities:
молдоване	2794,7	***64,5***	935,9	***46,3***	1858,8	***80,3***	moldovians
украинцы	600,4	***13,8***	379,0	***18,8***	221,4	***9,6***	ukrainians
русские	562,1	***13,0***	483,8	***23,9***	78,3	***3,4***	russians
гагаузы	153,5	***3,5***	63,1	***3,1***	90,4	***3,9***	gagauzes
болгары	88,4	***2,0***	40,2	***2,0***	48,2	***2,1***	bulgarians
евреи	65,7	***1,5***	65,3	***3,2***	0,4	***0,0***	jews
белорусы	19,6	***0,4***	15,4	***0,8***	4,2	***0,2***	belorussians
цыгане	11,6	***0,3***	8,0	***0,4***	3,6	***0,2***	jipsies
немцы	7,3	***0,2***	4,5	***0,2***	2,8	***0,1***	germans
поляки	4,7	***0,1***	3,7	***0,2***	1,0	***0,0***	poles
румыны	2,5	***0,1***	1,9	***0,1***	0,6	***0,0***	romanians
другие национальности	24,8	***0,6***	19,3	***1,0***	5,5	***0,2***	other nationalities
не указавшие	0,1	***0,0***	0,1	***0,0***	0,0	***0,0***	not indicated

Молдова/*Moldova*

Национальный состав населения
(по данным переписи населения 2004 года)

National composition of population
(*according to the data of 2004 population census)*

	Все население *Total population*		Городское население *Urban population*		Сельское население *Rural population*		
	тысяч человек *thousand persons*	в процентах к итогу *as percentage of total*	тысяч человек *thousand persons*	в процентах к итогу *as percentage of total*	тысяч человек *thousand persons*	в процентах к итогу *as percentage of total*	
Все население	3383,3	***100***	1305,6	***100***	2077,7	***100***	Total population
в том числе наиболее многочисленные национальности:							of which the most numerous nationalities:
молдоване	2564,8	***75,8***	826,1	***63,3***	1738,7	***83,7***	moldovians
украинцы	282,4	***8,4***	145,9	***11,2***	136,5	***6,6***	ukrainians
русские	201,2	***5,9***	166,4	***12,7***	34,8	***1,7***	russians
гагаузы	147,5	***4,4***	53,6	***4,1***	93,9	***4,5***	gagauzes
румыны	73,3	***2,2***	44,3	***3,4***	29,0	***1,4***	romanians
болгары	65,7	***1,9***	29,4	***2,2***	36,3	***1,7***	bulgarians
другие национальности	34,4	***1,0***	26,1	***2,0***	8,3	***0,4***	other nationalities
национальность не указана	14,0	***0,4***	13,8	***1,1***	0,2	***0,0***	not indicated

Молдова/*Moldova*

Национальность и родной язык
(по данным переписи населения 1989 года)

Nationality and native language
(according to the data of 1989 population census)

	Численность лиц данной национальности, тысяч человек *Number of persons of the given nationality, thousand persons*	родной язык *native language*		в процентах к итогу *as percentage of total*		
		язык своей национальности *language of their own nationality*	языки других национальностей *language of other nationalities*	язык своей национальности *language of their own nationality*	языки других национальностей *language of other nationalities*	
Все население	4335,4	3854,2	481,2	88,9	11,1	Total population
в том числе:						of which:
молдоване	2794,7	2666,6	128,1	95,4	4,6	moldovians
украинцы	600,4	370,0	230,4	61,6	38,4	ukrainians
русские	562,1	557,1	5,0	99,1	0,9	russians
гагаузы	153,5	139,9	13,6	91,1	8,9	gagauzes
болгары	88,4	69,6	18,8	78,7	21,3	bulgarians
евреи	65,7	17,0	48,7	25,9	74,1	jews
белорусы	19,6	8,4	11,2	42,9	57,1	belorussians
цыгане	11,6	9,5	2,1	81,9	18,1	jipsies
немцы	7,3	2,3	5,0	31,5	68,5	germans
поляки	4,7	0,5	4,2	10,6	89,4	poles
румыны	2,5	0,8	1,7	32,0	68,0	romanians
другие национальности	24,8	12,5	12,3	50,4	49,6	other nationalities
не указавшие	0,1	-	0,1	-	100	not indicated

Молдова/*Moldova*

Национальность и родной язык
(по данным переписи населения 2004 года)

National and native language
(*according to the data of 2004 population census)*

	Численность лиц данной национальности, тысяч человек *Number of persons of the given nationality, thousand persons*	родной язык *native language*		в процентах к итогу *as percentage of total*		
		язык своей национальности *language of their own nationality*	языки других национальностей *language of other nationalities*	язык своей национальности *language of their own nationality*	языки других национальностей *language of other nationalities*	
Все население	3383,3	...	...	...	...	Total population
в том числе:						of which:
молдоване	2564,8	2011,4	553,4	78,4	21,6	moldovians
украинцы	282,4	181,0	101,4	64,1	35,9	ukrainians
русские	201,2	195,6	5,6	97,2	2,8	russians
гагаузы	147,5	136,2	11,3	92,3	7,7	gagauzes
румыны	73,3	71,3	2,0	97,3	2,7	romanians
болгары	65,7	53,2	12,5	81,0	19,0	bulgarians
другие национальности	34,4	-	-	-	-	other nationalities
не указали	14,0	...	...	...	...	not indicated

Население по вероисповеданию

(по данным переписи населения 2004 года; тысяч человек)

Population by religion

(according to the data of 2004 population census; thousand persons)

	Все население ***Total population***	**в процентах к итогу** ***as percentage of total***	
Все население	3383,3	100	Total population
в том числе лица, указавшие свою принадлежность к религии:			of which persons indicated their belonging to religion:
Православной	3158,0	93,3	Orthodox
Баптистской	32,8	1,0	Baptist
Адвентистской седьмого дня	13,5	0,4	Seventh day Adventist
Пентикостальской	9,2	0,3	Penticostal
Старо-христианского обряда	5,1	0,15	Old - Christian ceremony
Христианской по Евангелию	5,1	0,15	Christian by the Gospel
Романо-католической	4,6	0,1	Romano-Catholic
другой религии	33,4	1,0	other religion
Атеисты	12,7	0,4	Atheists
Неверующие	33,2	1,0	Unbelievers
Не указали	75,7	2,2	Not indicated

Молдова/*Moldova*

Распределение населения по продолжительности проживания в месте постоянного жительства в 1989 и 2004гг.
Distribution of population by duration of residence in permanent place of residence in 1989 and 2004

	Все население[1] *Total population*[1]	в том числе в возрасте *of which*			
		моложе трудоспособного *under working age*	трудоспособном[2] *in working age*[2]	старше трудоспособного *over working age*	
Все население, тыс. человек					**Total population, thous. persons**
1989	4335,4	1281,8	2390,3	663,3	1989
2004[3]	3383,3	…	…	…	2004[3]
в том числе лица, непрерывно проживающие в месте постоянного жительства:					of which persons living continuously in permanent place of residence:
с рождения					since birth
1989	2796,4	1153,2	1227,3	415,9	1989
2004	2479,6	…	…	…	2004
не с рождения					not since birth
1989	1538,9	128,6	1162,9	247,4	1989
2004	903,7	…	…	…	2004
Все население, в процентах	100	100	100	100	**Total population, per cent**
в том числе лица, непрерывно проживающие в месте постоянного жительства:					of which persons living continuously in permanent place of residence:
с рождения					since birth
1989	64,5	90,0	51,3	62,7	1989
2004	73,3	…	…	…	2004
не с рождения					not since birth
1989	35,5	10,0	48,7	37,3	1989
2004	26,7	…	…	…	2004
из них:					of which:
менее 2 лет					less than 2 years
1989	14,8	34,7	15,1	3,4	1989
2004[4]	2,8	…	…	…	2004[4]
2-5 лет					2-5 years
1989	18,0	34,0	19,0	4,7	1989
2004[4]	4,6	…	…	…	2004[4]
6-9 лет					6-9 years
1989	13,3	20,3	14,4	4,6	1989
2004[4]	4,4	…	…	…	2004[4]
10 лет и более					10 years and over
1989	53,9	11,0	51,5	87,3	1989
2004[4]	87,6	…	…	…	2004[4]

[1]Некоторые расхождения в итоговых данных возможны за счет не указавших возраст и непрерывность проживания.
[2]Мужчины 16-59 лет, женщины 16-54 года.
[3] Здесь и далее без данных по территории левобережья р. Днестр и г. Бендеры.

[4] Прибывшие с территорий других государств (без миграции внутри государства).

[1] Some discrepancies in total data are due to those persons who did not indicate age and duration of residence.
[2]Males 16-59 years of age, females - 16-54.
[3] Here and in other tables excluding the data on the territory of left bank of the Dniester river and Bendery city.
[4]Arrived from the territories of other states (excluding migration within the state).

Молдова/*Moldova*
Продолжение/*Continued*

	Все население[1] *Total population*[1]	в том числе в возрасте *of which*			
		моложе трудоспособного *under working age*	трудоспособном[2] *in working age*[2]	старше трудоспособного *over working age*	
Городское население, тыс. человек					**Urban population, thous. persons**
1989	2020,2	557,5	1220,2	242,4	1989
2004	1305,6	…	…	…	2004
в том числе лица, непрерывно проживающие в месте постоянного жительства:					of which persons living continuously in permanent place of residence:
с рождения					since birth
1989	928,0	469,2	390,7	68,1	1989
2004	723,6	…	…	…	2004
не с рождения					not since birth
1989	1092,1	88,3	829,5	174,3	1989
2004	582,0	…	…	…	2004
Все городское население, в процентах	100	100	100	100	**Total urban population, per cent**
в том числе лица, непрерывно проживающие в месте постоянного жительства:					of which persons living continuously in permanent place of residence:
с рождения					since birth
1989	45,9	84,2	32,0	28,1	1989
2004	55,4	…	…	…	2004
не с рождения					not since birth
1989	54,1	15,8	68,0	71,9	1989
2004	44,6	…	…	…	2004
из них:					of which:
менее 2 лет					less than 2 years
1989	14,7	33,5	15,0	3,5	1989
2004[4]	2,1	…	…	…	2004[4]
2-5 лет					2-5 years
1989	17,5	33,6	18,4	4,9	1989
2004[4]	3,6	…	…	…	2004[4]
6-9 лет					6-9 years
1989	12,8	20,8	13,7	4,8	1989
2004[4]	3,7	…	…	…	2004[4]
10 лет и более					10 years and over
1989	55,0	12,1	52,9	86,8	1989
2004[4]	90,1	…	…	…	2004[4]

Молдова/*Moldova*
Продолжение/*Continued*

	Все население[1] *Total population*[1]	в том числе в возрасте *of which*			
		моложе трудоспособного *under working age*	трудоспособном[2] *in working age*[2]	старше трудоспособного *over working age*	
Сельское население, тыс. человек					**Rural population, thous. persons**
1989	2315,2	724,3	1170,0	420,9	1989
2004	2077,7	…	…	…	2004
в том числе лица, непрерывно проживающие в месте постоянного жительства:					of which persons living continuously in permanent place of residence:
с рождения					since birth
1989	1868,4	684,0	836,6	347,7	1989
2004	1756,0	…	…	…	2004
не с рождения					not since birth
1989	446,8	40,3	333,4	73,2	1989
2004	321,7	…	…	…	2004
Все сельское население, в процентах	100	100	100	100	**Total rural population, per cent**
в том числе лица, непрерывно проживающие в месте постоянного жительства:					of which persons living continuously in permanent place of residence:
с рождения					since birth
1989	80,7	94,4	71,5	82,6	1989
2004	84,5	…	…	…	2004
не с рождения					not since birth
1989	19,3	5,6	28,5	17,4	1989
2004	15,5	…	…	…	2004
из них:					of which:
менее 2 лет					less than 2 years
1989	15,2	37,4	15,2	3,2	1989
2004[4]	5,4	…	…	…	2004[4]
2-5 лет					2-5 years
1989	19,2	35,1	20,5	4,3	1989
2004[4]	7,7	…	…	…	2004[4]
6-9 лет					6-9 years
1989	14,5	19,2	16,2	4,3	1989
2004[4]	6,9	…	…	…	2004[4]
10 лет и более					10 years and over
1989	51,1	8,3	48,1	88,2	1989
2004[4]	79,4	…	…	…	2004[4]

Молдова/*Moldova*

Мигранты по продолжительности проживания в месте постоянного жительства и предыдущему месту жительства

(по данным переписи населения 2004 года)

Migrants by duration of residence in permanent place of residence and previous place of residence

(according to the data of 2004 population census)

	Прибыли на постоянное место жительства[1] *Arrived for residence*[1]	из них непрерывно проживают *of which live continuously*				
		менее 2 лет *less than 2 year*	2-5 лет *2-5 years*	6-9 лет *6-9 years*	10 лет и более *10 years and over*	
	Все население/*Total population*					
Все мигранты, тыс. человек	180,3	5,1	8,3	8,0	157,9	**Total migrants, thous. persons**
в том числе:						of which:
прибыли из стран СНГ	…	…	…	…	…	**inmigrants from the CIS countries**
в том числе прибыли из:						of which arrived from:
Азербайджана	…	…	…	…	…	Azerbaijan
Армении	…	…	…	…	…	Armenia
Беларуси	3,8	0,1	0,1	0,2	3,4	Belarus
Грузии	…	…	…	…	…	Georgia
Казахстана	6,8	0,1	0,3	0,4	6,0	Kazakhstan
Кыргызстана	…	…	…	…	…	Kyrgyzstan
России	76,4	2,0	3,0	3,1	67,9	Russia
Таджикистана	…	…	…	…	…	Tajikistan
Туркменистана	…	…	…	…	…	Turkmenistan
Узбекистана	…	…	…	…	…	Uzbekistan
Украины	78,8	1,6	3,3	3,2	70,3	Ukraine
прибыли из стран Балтии	…	…	…	…	…	**inmigrants from Baltic countries**
прибыли из других стран	…	…	…	…	…	**inmigrants from other countries**

[1] Без менявших место жительства в пределах страны. Некоторые расхождения в итоговых данных возможны за счет не указавших непрерывность проживания.
В отдельных случаях небольшие расхождения между итогом и суммой слагаемых объясняются округлением данных.

[1] Excluding persons who changed place of residence within the country. Some discrepancies in total data are due to those persons who did not indicate continuity of living.
In some cases insignificant discrepancies between the total value and the sum of its components are due to rounding up the data.

Молдова/*Moldova*
Продолжение/*Continued*

	Прибыли на постоянное место жительства[1] *Arrived for residence*[1]	из них непрерывно проживают *of which live continuously*				
		менее 2 лет *less than 2 year*	2-5 лет *2-5 years*	6-9 лет *6-9 years*	10 лет и более *10 years and over*	
	Городское население/*Urban population*					
Все мигранты, тыс. человек	137,3	2,8	5,0	5,0	123,8	**Total migrants, thous. persons**
в том числе:						of which:
прибыли из стран СНГ	…	…	…	…	…	**inmigrants from the CIS countries**
в том числе прибыли из:						of which arrived from:
Азербайджана	…	…	…	…	…	Azerbaijan
Армении	…	…	…	…	…	Armenia
Беларуси	3,0	0,1	0,1	0,1	2,7	Belarus
Грузии	…	…	…	…	…	Georgia
Казахстана	4,8	0,1	0,2	0,2	4,3	Kazakhstan
Кыргызстана	…	…	…	…	…	Kyrgyzstan
России	59,4	1,1	1,8	2,0	54,2	Russia
Таджикистана	…	…	…	…	…	Tajikistan
Туркменистана	…	…	…	…	…	Turkmenistan
Узбекистана	…	…	…	…	…	Uzbekistan
Украины	59,3	0,9	1,9	1,9	54,4	Ukraine
прибыли из стран Балтии	…	…	…	…	…	**inmigrants from Baltic countries**
прибыли из других стран	…	…	…	…	…	**inmigrants from other countries**

Молдова/*Moldova*
Продолжение/*Continued*

	Прибыли на постоянное место жительства[1] *Arrived for residence*[1]	из них непрерывно проживают *of which live continuously*				
		менее 2 лет *less than 2 year*	2-5 лет *2-5 years*	6-9 лет *6-9 years*	10 лет и более *10 years and over*	
	Сельское население/*Rural population*					
Все мигранты, тыс. человек	43,0	2,3	3,3	3,0	34,1	**Total migrants, thous. persons**
в том числе:						of which:
прибыли из стран СНГ	…	…	…	…	…	**inmigrants from the CIS countries**
в том числе прибыли из:						of which arrived from:
Азербайджана	…	…	…	…	…	Azerbaijan
Армении	…	…	…	…	…	Armenia
Беларуси	0,8	0,0	0,0	0,1	0,7	Belarus
Грузии	…	…	…	…	…	Georgia
Казахстана	2,0	0,0	0,1	0,2	1,7	Kazakhstan
Кыргызстана	…	…	…	…	…	Kyrgyzstan
России	17,0	0,9	1,2	1,1	13,7	Russia
Таджикистана	…	…	…	…	…	Tajikistan
Туркменистана	…	…	…	…	…	Turkmenistan
Узбекистана	…	…	…	…	…	Uzbekistan
Украины	19,5	0,7	1,4	1,3	15,9	Ukraine
прибыли из стран Балтии	…	…	…	…	…	**inmigrants from Baltic countries**
прибыли из других стран	…	…	…	…	…	**inmigrants from other countries**

Молдова/*Moldova*

Численность постоянного населения по полу и возрасту
(по данным переписи населения 1989 года)

Resident population by sex and age
(according to the data of 1989 population census)

	Число жителей *Number of persons*			В процентах к итогу *As percentage of total*		
	мужчины и женщины *males and females*	мужчины *males*	женщины *females*	мужчины и женщины *males and females*	мужчины *males*	женщины *females*
Все население *Total population*	4335360	2063192	2272168	100	100	100
в том числе в возрасте, лет: *of which,years of age*:						
0-4	438427	223389	215038	10,1	10,8	9,5
5-9	400877	203196	197681	9,2	9,9	8,7
10-14	371285	187920	183365	8,6	9,1	8,1
15-19	326279	166769	159510	7,5	8,1	7,0
20-24	298878	145541	153337	6,9	7,1	6,8
25-29	367610	178002	189608	8,5	8,6	8,3
30-34	364648	177817	186831	8,4	8,6	8,2
35-39	348932	169347	179585	8,0	8,2	7,9
40-44	196806	93214	103592	4,5	4,5	4,6
45-49	228220	106012	122208	5,3	5,1	5,4
50-54	237236	108736	128500	5,5	5,3	5,7
55-59	209553	92822	116731	4,8	4,5	5,1
60-64	194021	79902	114119	4,5	3,9	5,0
65-69	143843	56578	87265	3,3	2,7	3,8
70-74	84548	31341	53207	2,0	1,5	2,3
75-79	72204	26213	45991	1,7	1,3	2,0
80-84	33786	11306	22480	0,8	0,5	1,0
85 и старше/ *and over*	18206	5087	13119	0,4	0,3	0,6
возраст не указан *age is not indicated*	1	-	1	0,0	-	0,0

Численность постоянного населения по полу и возрасту
(по данным переписи населения 2004 года)

Resident population by sex and age
(according to the data of 2004 population census)

	Число жителей *Number of persons*			В процентах к итогу *As percentage of total*		
	мужчины и женщины *males and females*	мужчины *males*	женщины *females*	мужчины и женщины *males and females*	мужчины *males*	женщины *females*
Все население *Total population*	3383332	1627689	1755643	100	100	100
в том числе в возрасте, лет: *of which,years of age*:						
0-4	170523	87741	82782	5,0	5,4	4,7
5-9	200740	102412	98328	5,9	6,3	5,6
10-14	274889	140114	134775	8,1	8,6	7,7
15-19	341213	173946	167267	10,1	10,7	9,5
20-24	297372	151754	145618	8,8	9,3	8,3
25-29	250698	127361	123337	7,4	7,8	7,0
30-34	227161	113099	114062	6,7	7,0	6,5
35-39	217048	106505	110543	6,4	6,5	6,3
40-44	261304	126280	135024	7,7	7,8	7,7
45-49	262734	125611	137123	7,8	7,7	7,8
50-54	238785	111688	127097	7,1	6,9	7,3
55-59	144434	65262	79172	4,3	4,0	4,5
60-64	133577	57522	76055	4,0	3,5	4,3
65-69	126627	51477	75150	3,7	3,2	4,3
70-74	100918	39606	61312	3,0	2,4	3,5
75-79	70755	24952	45803	2,1	1,5	2,6
80-84	38111	12357	25754	1,1	0,8	1,5
85 и старше/ *and over*	14906	4421	10485	0,5	0,3	0,6
возраст не указан *age is not indicated*	11537	5581	5956	0,3	0,3	0,3

Молдова/*Moldova*

Население по возрасту и состоянию в браке
(по данным переписи населения 2004 года)

Population by age and marital status
(according to the data of 2004 population census)

	Все население, тысяч человек *Total population, thousand persons*	в том числе *of which*			
		никогда не состоявшие в браке *never married*	состоящие в браке *married*	вдовые *widowed*	разведенные, разошедшиеся *divorced, separated*
	Все население / *Total population*				
Мужчины в возрасте 15 лет и старше[1] ***Males 15 years of age and over[1]***	1297,4	396,8	797,6	53,1	49,1
в том числе/ *of which:*					
15-19	173,9	172,5	1,3	0,01	0,1
20-24	151,8	123,0	27,7	0,04	1,1
25-29	127,3	51,4	71,7	0,2	4,0
30-34	113,1	19,6	86,2	0,3	6,9
35-39	106,5	9,3	89,5	0,6	7,1
40-44	126,3	7,4	109,4	1,4	8,1
45-49	125,6	4,9	110,8	2,4	7,5
50 и старше/*and over*	367,3	6,5	298,7	48,0	14,1
возраст не указан *age is not indicated*	5,6	2,2	2,2	0,2	0,2
Женщины в возрасте 15 лет и старше[1] ***Females 15 years of age and over[1]***	1439,8	311,7	804,9	224,5	98,0
в том числе/ *of which:*					
15-19	167,3	156,6	10,2	0,03	0,5
20-24	145,6	81,3	59,5	0,3	4,5
25-29	123,3	26,7	85,5	1,0	10,2
30-34	114,1	10,8	88,8	1,9	12,6
35-39	110,6	5,6	89,7	3,3	11,9
40-44	135,0	5,2	108,5	7,0	14,3
45-49	137,1	4,8	106,2	12,2	13,9
50 и старше/*and over*	500,8	18,4	254,3	198,4	29,7
возраст не указан *age is not indicated*	6,0	2,3	2,2	0,4	0,4

[1]Состояние в браке не указали 0,8 тыс. мужчин и 0,7 тыс. женщин.

[1]0,8 thous. males and 0,7 thous. females did not indicate marital status.

Молдова/*Moldova*
Продолжение/*Continued*

	Все население, тысяч человек *Total population, thousand persons*	в том числе *of which*			
		никогда не состоявшие в браке *never married*	состоящие в браке *married*	вдовые *widowed*	разведенные, разошедшиеся *divorced, separated*
	Городское население / *Urban population*				
Мужчины в возрасте 15 лет и старше[1] ***Males 15 years of age and over[1]***	505,6	171,7	292,3	14,9	26,0
в том числе/ *of which:*					
15-19	75,7	75,2	0,4	0,003	0,02
20-24	62,9	52,4	10,1	0,02	0,4
25-29	51,0	21,8	27,3	0,1	1,8
30-34	44,6	8,9	32,3	0,1	3,3
35-39	39,6	3,8	32,2	0,2	3,4
40-44	48,5	2,8	40,9	0,5	4,3
45-49	48,0	1,9	41,2	0,8	4,1
50 и старше/*and over*	130,4	2,9	106	13,1	8,4
возраст не указан *age is not indicated*	4,9	2,0	1,9	0,1	0,2
Женщины в возрасте 15 лет и старше[1] ***Females 15 years of age and over[1]***	593,2	160,7	296,5	74,1	61,3
в том числе/ *of which:*					
15-19	78,8	76,1	2,5	0,01	0,2
20-24	68,1	45,3	20,9	0,1	1,8
25-29	51,8	14,4	32,0	0,4	5,0
30-34	47,5	6,4	33,0	0,7	7,4
35-39	45,8	3,5	33,6	1,2	7,5
40-44	57,6	3,2	41,9	2,8	9,7
45-49	58,4	2,9	41,5	4,6	9,4
50 и старше/*and over*	179,8	6,8	89,1	64,0	19,9
возраст не указан *age is not indicated*	5,3	2,1	2,0	0,2	0,4

[1]Состояние в браке не указали 0,7 тыс. мужчин и 0,6 тыс. женщин.

[1]0,7 thous. males and 0,6 thous. females did not indicate marital status.

Молдова/*Moldova*
Продолжение/*Continued*

	Все население, тысяч человек *Total population, thousand persons*	в том числе *of which*			
		никогда не состоявшие в браке *never married*	состоящие в браке *married*	вдовые *widowed*	разведенные, разошедшиеся *divorced, separated*
	Сельское население / *Rural population*				
Мужчины в возрасте 15 лет и старше[1] ***Males 15 years of age and over[1]***	791,8	225,1	505,3	38,2	23,1
в том числе/ *of which:*					
15-19	98,3	97,3	0,9	0,01	0,04
20-24	88,8	70,5	17,7	0,02	0,6
25-29	76,4	29,6	44,4	0,1	2,3
30-34	68,5	10,7	54,0	0,2	3,6
35-39	66,9	5,5	57,3	0,4	3,7
40-44	77,8	4,6	68,5	0,9	3,8
45-49	77,6	3,1	69,6	1,6	3,3
50 и старше/*and over*	236,9	3,6	192,7	34,9	5,7
возраст не указан *age is not indicated*	0,6	0,2	0,2	0,1	0,04
Женщины в возрасте 15 лет и старше[1] ***Females 15 years of age and over[1]***	846,6	151,0	508,4	150,4	36,7
в том числе/ *of which:*					
15-19	88,5	80,4	7,7	0,03	0,3
20-24	77,5	36,1	38,6	0,2	2,6
25-29	71,6	12,2	53,5	0,7	5,2
30-34	66,6	4,4	55,8	1,2	5,2
35-39	64,7	2,2	56,1	2,0	4,4
40-44	77,4	2,0	66,6	4,2	4,6
45-49	78,7	2,0	64,6	7,6	4,5
50 и старше/*and over*	321,0	11,6	165,2	134,3	9,9
возраст не указан *age is not indicated*	0,6	0,2	0,3	0,1	0,03

[1]Состояние в браке не указали 0,1 тыс. мужчин и 0,1 тыс. женщин.

[1]0,1 thous. males and 0,1 thous. females did not indicate marital status.

Молдова/*Moldova*

Распределение населения по возрасту и состоянию в браке

(число лиц, указавших состояние в браке, на 1000 населения соответствующего возраста)

Distribution of population by age and marital status

(number of persons indicated marital status, per 1000 population of the corresponding age)

	Никогда не состоявшие в браке ***Never married***	**Состоящие в браке** ***Married***	**Вдовые** ***Widowed***	**Разведенные, разошедшиеся** ***Divorced, separated***
	Все население / *Total population*			
Мужчины в возрасте 15 лет и старше ***Males 15 years of age and over***	306	614	41	38
в том числе/ *of which:*				
15-19	992	7	0,1	1
20-24	810	182	0,3	7
25-29	404	563	2	31
30-34	173	762	4	61
35-39	87	840	6	67
40-44	59	866	11	64
45-49	39	882	19	60
50 и старше/*and over*	18	813	131	38
возраст не указан *age is not indicated*	393	393	36	35
Женщины в возрасте 15 лет и старше ***Females 15 years of age and over***	216	559	156	68
в том числе/ *of which:*				
15-19	936	61	0,2	3
20-24	558	409	2	31
25-29	216	693	8	83
30-34	95	778	17	110
35-39	50	812	30	108
40-44	38	804	52	106
45-49	35	775	89	101
50 и старше/*and over*	37	508	396	59
возраст не указан *age is not indicated*	383	366	67	67

Молдова/*Moldova*
Продолжение/*Continued*

	Никогда не состоявшие в браке ***Never married***	**Состоящие в браке** ***Married***	**Вдовые** ***Widowed***	**Разведенные, разошедшиеся** ***Divorced, separated***
	Городское население / *Urban population*			
Мужчины в возрасте 15 лет и старше ***Males 15 years of age and over***	340	578	30	51
в том числе/ *of which:*				
15-19	994	5	0,04	0,3
20-24	833	161	0,3	6
25-29	428	535	2	35
30-34	200	724	2	74
35-39	96	813	5	86
40-44	58	843	10	89
45-49	40	858	17	85
50 и старше/*and over*	22	813	101	64
возраст не указан *age is not indicated*	408	388	20	41
Женщины в возрасте 15 лет и старше ***Females 15 years of age and over***	271	500	125	103
в том числе/ *of which:*				
15-19	966	31	0,1	3
20-24	665	307	1	27
25-29	278	618	7	97
30-34	135	694	15	156
35-39	76	734	26	164
40-44	56	727	49	168
45-49	49	711	79	161
50 и старше/*and over*	38	495	356	111
возраст не указан *age is not indicated*	396	377	38	76

Молдова/*Moldova*
Продолжение/*Continued*

	Никогда не состоявшие в браке *Never married*	Состоящие в браке *Married*	Вдовые *Widowed*	Разведенные, разошед-шиеся *Divorced, separated*
	Сельское население / *Rural population*			
Мужчины в возрасте 15 лет и старше ***Males 15 years of age and over***	285	638	48	29
в том числе/ *of which:*				
15-19	991	9	0,1	0,4
20-24	794	199	0,2	7
25-29	388	581	1	30
30-34	156	788	3	53
35-39	82	857	6	55
40-44	59	880	12	49
45-49	39	897	21	43
50 и старше/*and over*	15	813	147	24
возраст не указан *age is not indicated*	333	333	167	50
Женщины в возрасте 15 лет и старше ***Females 15 years of age and over***	178	601	178	43
в том числе/ *of which:*				
15-19	909	87	0,3	4
20-24	466	498	3	33
25-29	170	747	10	73
30-34	66	838	18	78
35-39	34	867	31	68
40-44	26	861	54	59
45-49	25	821	97	57
50 и старше/*and over*	36	515	418	31
возраст не указан *age is not indicated*	333	500	50	17

Молдова/*Moldova*

Население по уровню образования и возрасту
(по данным переписи населения 2004 года)

Population by the level of education and age
(according to the data of 2004 population census)

	Численность лиц в возрасте 15 лет и старше *Number of persons 15 years and over*	из них имеют образование *of which have education*				
		университетское (высшее) *university (higher)*	среднее специальное/высшее с сокращенным сроком обучения *secondary specialized /higher of short course*	общее среднее *general secondary*	общее обязательное (неполное среднее) *general compulsory (incomplete secondary)*	начальное общее *general primary*
Все население, тыс.человек *Total population, thous. persons*	2737,2[1]	304,1	287,3	910,4	869,3	275,3
в том числе в возрасте, лет: *of which years of age:*						
15-19	341,2	-	1,2	95,6	211,8	30,1
20-24	297,4	29,4	19,8	131,1	106,9	8,3
25-29	250,7	42,6	24,7	89,5	86,2	6,2
30-34	227,2	31,4	31,5	94,8	63,7	4,5
35-39	217,1	28,9	35,6	95,1	52,4	3,8
40-44	261,3	35,8	41,3	115,3	62,4	5,0
45-49	262,7	36,1	40,6	109,2	69,1	6,3
50-54	238,8	33,8	36,7	83,3	73,3	10,1
55-59	144,4	24,1	20,6	39,1	45,0	13,8
60-64	133,6	15,3	12,7	22,9	41,9	35,5
65-69	126,6	13,6	11,5	15,1	28,7	47,1
70 и старше/ *and over*	224,7	12,8	10,9	12,9	25,2	103,5
возраст не указан *age is not indicated*	11,5	0,3	0,2	6,5	2,7	1,1

[1] Не имеют начального образования – 61,4 тыс. человек; неграмотные – 29,0 тыс. человек; не указали – уровень образования – 0,4 тыс. человек.

[1]Have not primary education – 61,4 thous. persons; 29,0 thous. persons are illiterate; 0,4 thous. persons did not indicate level of education.

Молдова/*Moldova*

Уровень образования населения
(по данным переписи населения 2004 года)

Level of education of population
(according to the data of 2004 population census)

	На 1000 человек соответствующего возраста имеют образование *Per 1000 persons of corresponding age have education*				
	университетское (высшее) ***university (higher)***	**среднее специальное/высшее с сокращенным сроком обучения** ***secondary specialized /higher of short course***	**общее среднее** ***general secondary***	**общее обязательное (неполное среднее)** ***general compulsory (incomplete secondary)***	**начальное общее** ***general primary***
Все население в возрасте 15 лет и старше *Total population 15 years of age and over*	111	105	333	317	101
в том числе в возрасте, лет: *of which years of age:*					
15-19	-	4	280	621	88
20-24	99	67	441	359	28
25-29	170	98	357	344	25
30-34	138	139	417	280	20
35-39	133	164	438	241	18
40-44	137	158	441	239	19
45-49	137	155	416	263	24
50-54	141	154	349	307	42
55-59	167	143	271	312	95
60-64	114	95	171	314	266
65-69	107	91	119	227	372
70 и старше/ *and over*	57	49	57	112	461

РОССИЯ / *RUSSIA*

Численность постоянного населения по регионам

(тысяч человек)

Resident population by regions

(thousand persons)

	1989 (12/01)	2002 (09/10)	2002 в % к 1989 *2002 as % of 1989*	
Российская Федерация	**147022**	**145167**	**98,7**	**Russian Federation**
Городское население	**107959**	**106429**	**98,6**	Urban population
Сельское население	**39063**	**38738**	**99,2**	Rural population
Центральный федеральный округ	**37940**	**38000**	**100,2**	**Central Federal District**
Городское население	**29537**	**30367**	**102,8**	Urban population
Сельское население	**8403**	**7633**	**90,8**	Rural population
Белгородская область	1378	1512	109,7	Belgorodskaya oblast
Городское население	865	986	114,0	Urban population
Сельское население	513	526	102,5	Rural population
Брянская область	1470	1379	93,8	Bryanskaya oblast
Городское население	985	943	95,7	Urban population
Сельское население	485	436	89,9	Rural population
Владимирская область	1649	1524	92,4	Vladimirskaya oblast
Городское население	1302	1214	93,2	Urban population
Сельское население	347	310	89,3	Rural population
Воронежская область	2467	2378	96,4	Voronezhskaya oblast
Городское население	1496	1471	98,3	Urban population
Сельское население	971	907	93,4	Rural population
Ивановская область	1314	1148	87,4	Ivanovskaya oblast
Городское население	1071	949	88,6	Urban population
Сельское население	243	199	81,9	Rural population
Калужская область	1064	1042	97,9	Kaluzhskaya oblast
Городское население	731	780	106,7	Urban population
Сельское население	333	262	78,7	Rural population
Костромская область	804	737	91,7	Kostromskaya oblast
Городское население	552	496	89,9	Urban population
Сельское население	252	241	95,6	Rural population
Курская область	1335	1235	92,5	Kurskaya oblast
Городское население	769	757	98,4	Urban population
Сельское население	566	478	84,5	Rural population
Липецкая область	1230	1213	98,6	Lipetskaya oblast
Городское население	765	780	102,0	Urban population
Сельское население	465	433	93,1	Rural population
Московская область	6646	6619	99,6	Moscowskaya oblast
Городское население	5295	5249	99,1	Urban population
Сельское население	1351	1370	101,4	Rural population

Россия/*Russia*
Продолжение / *Continued*

	1989 (12/01)	2002 (09/10)	2002 в % к 1989 *2002 as % of 1989*	
Орловская область	889	860	96,7	Orlovskaya oblast
Городское население	550	546	99,3	Urban population
Сельское население	339	314	92,6	Rural population
Рязанская область	1348	1228	91,1	Ryazanskaya oblast
Городское население	876	846	96,6	Urban population
Сельское население	472	382	80,9	Rural population
Смоленская область	1154	1050	91,0	Smolenskaya oblast
Городское население	781	744	95,3	Urban population
Сельское население	373	306	82,0	Rural population
Тамбовская область	1322	1178	89,1	Tambovskaya oblast
Городское население	738	674	91,3	Urban population
Сельское население	584	504	86,3	Rural population
Тверская область	1663	1471	88,5	Tverskaya oblast
Городское население	1183	1076	91,0	Urban population
Сельское население	480	395	82,3	Rural population
Тульская область	1862	1676	90,0	Tulskaya oblast
Городское население	1507	1367	90,7	Urban population
Сельское население	355	309	87,0	Rural population
Ярославская область	1469	1367	93,1	Yaroslavskaya oblast
Городское население	1196	1106	92,5	Urban population
Сельское население	273	261	95,6	Rural population
г. Москва	8876	10383	117,0	Moscow city
Городское население	8875	10383	117,0	Urban population
Сельское население	1	-	-	Rural population
Северо-западный федеральный округ	**15237**	**13975**	**91,7**	**North-Western Federal District**
Городское население	**12505**	**11502**	**92,0**	Urban population
Сельское население	**2732**	**2473**	**90,5**	Rural population
Республика Карелия	790	716	90,6	Republic of Karelia
Городское население	643	537	83,5	Urban population
Сельское население	147	179	121,8	Rural population
Республика Коми	1251	1019	81,5	Republic of Komi
Городское население	945	767	81,2	Urban population
Сельское население	306	252	82,4	Rural population
Архангельская область	1570	1337	85,2	Arkhangelskaya oblast
Городское население	1152	1000	86,8	Urban population
Сельское население	418	337	80,6	Rural population
в том числе:				of which:
Ненецкий автономный округ	54	41	75,9	Nenetsky Autonomous okrug
Городское население	34	26	76,5	Urban population
Сельское население	20	15	75,0	Rural population
Вологодская область	1349	1269	94,1	Vologdskaya oblast
Городское население	875	876	100,1	Urban population
Сельское население	474	393	82,9	Rural population

Россия/*Russia*
Продолжение / *Continued*

	1989 (12/01)	2002 (09/10)	2002 в % к 1989 *2002 as % of 1989*	
Калининградская область	871	955	109,6	Kaliningradskaya oblast
Городское население	687	741	107,9	Urban population
Сельское население	184	214	116,3	Rural population
Ленинградская область	1654	1670	101,0	Leningradskaya oblast
Городское население	1090	1109	101,7	Urban population
Сельское население	564	561	99,5	Rural population
Мурманская область	1165	893	76,7	Murmanskaya oblast
Городское население	1071	823	76,8	Urban population
Сельское население	94	70	74,5	Rural population
Новгородская область	751	694	92,4	Novgorodskaya oblast
Городское население	521	485	93,1	Urban population
Сельское население	230	209	90,9	Rural population
Псковская область	845	761	90,1	Pskovskaya oblast
Городское население	530	503	94,9	Urban population
Сельское население	315	258	81,9	Rural population
г. Санкт-Петербург	4991	4661	93,4	St. Peterburg city
Южный федеральный округ	**20536**	**22907**	**111,5**	**South Federal District**
Городское население	**12265**	**13166**	**107,3**	Urban population
Сельское население	**8271**	**9741**	**117,8**	Rural population
Республика Адыгея	432	447	103,5	Republic of Adygei
Городское население	225	235	104,4	Urban population
Сельское население	207	212	102,4	Rural population
Республика Дагестан	1802	2577	143,0	Republic of Dagestan
Городское население	779	1103	141,6	Urban population
Сельское население	1023	1474	144,1	Rural population
Республика Ингушетия[1]	…	467	…	Republic of Ingushetia[1]
Городское население	…	198	…	Urban population
Сельское население	…	269	…	Rural population
Чеченская Республика[1]	…	1104	…	Chechen Republic[1]
Городское население	…	373	…	Urban population
Сельское население	…	731	…	Rural population
Кабардино-Балкарская Республика	754	902	119,6	Kabardino-Balkarskaya Republic
Городское население	461	510	110,6	Urban population
Сельское население	293	392	133,8	Rural population
Республика Калмыкия	322	292	90,7	Republic of Kalmykia
Городское население	147	129	87,8	Urban population
Сельское население	175	163	93,1	Rural population

[1]В 1989г. численность населения Чечено-Ингушской республики составляла 1270 тыс. человек, в том числе городское население -525 тыс.человек, сельское население – 745 тыс.человек.

[1]In 1989 the number of population of Chechen-Ingush Republic made up 1270 thous.persons of which urban population – 525 thous.persons, rural population – 745 thous.persons.

Россия/*Russia*
Продолжение / *Continued*

	1989 (12/01)	2002 (09/10)	2002 в % к 1989 *2002 as % of 1989*	
Карачаево-Черкесская Республика	415	440	106,0	Karachai-Cherkess Republic
Городское население	202	194	96,0	Urban population
Сельское население	213	246	115,5	Rural population
Республика Северная Осетия-Алания	633	710	112,2	Republic of North Ossetia-Alania
Городское население	434	465	107,1	Urban population
Сельское население	199	245	123,1	Rural population
Краснодарский край	4621	5125	110,9	Krasnodar krai
Городское население	2500	2740	109,6	Urban population
Сельское население	2121	2385	112,4	Rural population
Ставропольский край	2410	2735	113,5	Stavropol krai
Городское население	1299	1531	117,9	Urban population
Сельское население	1111	1204	108,4	Rural population
Астраханская область	992	1005	101,3	Astrakhanskaya oblast
Городское население	675	680	100,7	Urban population
Сельское население	317	325	102,5	Rural population
Волгоградская область	2593	2699	104,1	Volgogradskaya oblast
Городское население	1962	2030	103,5	Urban population
Сельское население	631	669	106,0	Rural population
Ростовская область	4292	4404	102,6	Rostovskaya oblast
Городское население	3056	2978	97,4	Urban population
Сельское население	1236	1426	115,4	Rural population
Приволжский федеральный округ	**31765**	**31155**	**98,1**	**Privolzsky Federal District**
Городское население	**22447**	**22047**	**98,2**	Urban population
Сельское население	**9318**	**9108**	**97,7**	Rural population
Республика Башкортостан	3943	4104	104,1	Republic of Bashkortostan
Городское население	2516	2626	104,4	Urban population
Сельское население	1427	1478	103,6	Rural population
Республика Марий Эл	749	728	97,2	Republic of Mari-el
Городское население	457	460	100,7	Urban population
Сельское население	292	268	91,8	Rural population
Республика Мордовия	964	889	92,2	Republic of Mordovia
Городское население	541	531	98,2	Urban population
Сельское население	423	358	84,6	Rural population
Республика Татарстан	3642	3779	103,8	Republic of Tatarstan
Городское население	2655	2790	105,1	Urban population
Сельское население	987	989	100,2	Rural population
Удмуртская Республика	1606	1570	97,8	Republic of Udmurtia
Городское население	1120	1094	97,7	Urban population
Сельское население	486	476	97,9	Rural population

Россия/*Russia*
Продолжение / *Continued*

	1989 (12/01)	2002 (09/10)	2002 в % к 1989 *2002 as % of 1989*	
Чувашская Республика	1338	1314	98,2	Republic of Chuvashia
Городское население	771	797	103,4	Urban population
Сельское население	567	517	91,2	Rural population
Кировская область	1694	1504	88,8	Kirovskaya oblast
Городское население	1181	1079	91,4	Urban population
Сельское население	513	425	82,8	Rural population
Нижегородская область	3719	3524	94,8	Nizhegorodskaya oblast
Городское население	2860	2755	96,3	Urban population
Сельское население	859	769	89,5	Rural population
Оренбургская область	2171	2179	100,4	Orenburgskaya oblast
Городское население	1407	1260	89,6	Urban population
Сельское население	764	919	120,3	Rural population
Пензенская область	1505	1453	96,5	Penzenskaya oblast
Городское население	928	945	101,8	Urban population
Сельское население	577	508	88,0	Rural population
Пермская область	3091	2820	91,2	Permskaya oblast
Городское население	2391	2122	88,7	Urban population
Сельское население	700	698	99,7	Rural population
в том числе:				of which:
Коми-Пермяцкий автономный округ	158	136	86,1	Komi-Permyak Autonomous Okrug
Городское население	47	36	76,6	Urban population
Сельское население	111	100	90,1	Rural population
Самарская область	3263	3240	99,3	Samarskaya oblast
Городское население	2635	2612	99,1	Urban population
Сельское население	628	628	100,0	Rural population
Саратовская область	2684	2668	99,4	Saratovskaya oblast
Городское население	1990	1964	98,7	Urban population
Сельское население	694	704	101,4	Rural population
Ульяновская область	1396	1383	99,1	Ulyanovskaya oblast
Городское население	995	1012	101,7	Urban population
Сельское население	401	371	92,5	Rural population
Уральский федеральный округ	**12526**	**12374**	**98,8**	**Ural Federal District**
Городское население	**10045**	**9992**	**99,5**	Urban population
Сельское население	**2481**	**2382**	**96,0**	Rural population
Курганская область	1103	1019	92,4	Kurganskaya oblast
Городское население	602	574	95,3	Urban population
Сельское население	501	445	88,8	Rural population
Свердловская область	4707	4486	95,3	Sverdlovskaya oblast
Городское население	4097	3944	96,3	Urban population
Сельское население	610	542	88,9	Rural population

Россия/*Russia*
Продолжение / *Continued*

	1989 (12/01)	2002 (09/10)	2002 в % к 1989 *2002 as % of 1989*	
Тюменская область	3098	3265	105,4	Tyumenskaya oblast
Городское население	2361	2526	107,0	Urban population
Сельское население	737	739	100,3	Rural population
в том числе:				of which:
Ханты-Мансийский автономный округ - Югра	1282	1433	111,8	Khanty-Mansi Autonomous Okrug-Yugra
Городское население	1166	1302	111,7	Urban population
Сельское население	116	131	112,9	Rural population
Ямало-Ненецкий автономный округ	495	507	102,4	Yamalo-Nenets Autonomus Okrug
Городское население	386	423	109,6	Urban population
Сельское население	109	84	77,1	Rural population
Челябинская область	3618	3604	99,6	Chelyabinskaya oblast
Городское население	2985	2948	98,8	Urban population
Сельское население	633	656	103,6	Rural population
Сибирский федеральный округ	**21068**	**20063**	**95,2**	**Siberian Federal District**
Городское население	**15133**	**14273**	**94,3**	Urban population
Сельское население	**5935**	**5790**	**97,6**	Rural population
Республика Алтай	191	203	106,3	Republic of Altai
Городское население	52	54	103,8	Urban population
Сельское население	139	149	107,2	Rural population
Республика Бурятия	1038	981	94,5	Republic of Buryatia
Городское население	640	585	91,4	Urban population
Сельское население	398	396	99,5	Rural population
Республика Тыва	308	306	99,4	Republic of Tyva
Городское население	144	157	109,0	Urban population
Сельское население	164	149	90,9	Rural population
Республика Хакасия	567	546	96,3	Republic of Khakasia
Городское население	410	387	94,4	Urban population
Сельское население	157	159	101,3	Rural population
Алтайский край	2631	2607	99,1	Altai krai
Городское население	1524	1386	90,9	Urban population
Сельское население	1107	1221	110,3	Rural population
Красноярский край	3039	2966	97,6	Krasnoyarsk krai
Городское население	2216	2246	101,4	Urban population
Сельское население	823	720	87,5	Rural population
в том числе:				of which:
Таймырский (Долгано-Ненецкий) автономный округ	56	40	71,4	Taimyr (Dolgano-Nenets) Autonomus Okrug
Городское население	37	26	70,3	Urban population
Сельское население	19	14	73,7	Rural population

Россия/*Russia*
Продолжение / *Continued*

	1989 (12/01)	2002 (09/10)	2002 в % к 1989 *2002 as % of 1989*	
Эвенкийский автономный округ	25	18	72,0	Evenki Autonomous Okrug
Городское население	8	6	75,0	Urban population
Сельское население	17	12	70,6	Rural population
Иркутская область	2825	2582	91,4	Irkutskaya oblast
Городское население	2273	2048	90,1	Urban population
Сельское население	552	534	96,7	Rural population
в том числе:				of which:
Усть-Ордынский Бурятский автономный округ	136	135	99,3	Ust-Orda Buryat Autonomus Okrug
Городское население	25	-	-	Urban population
Сельское население	111	135	121,6	Rural population
Кемеровская область	3171	2899	91,4	Kemerovskaya oblast
Городское население	2769	2513	90,8	Urban population
Сельское население	402	386	96,0	Rural population
Новосибирская область	2779	2692	96,9	Novosibirskaya oblast
Городское население	2071	2021	97,6	Urban population
Сельское население	708	671	94,8	Rural population
Омская область	2142	2079	97,1	Omskaya oblast
Городское население	1449	1428	98,6	Urban population
Сельское население	693	651	93,9	Rural population
Томская область	1002	1046	104,4	Tomskaya oblast
Городское население	691	709	102,6	Urban population
Сельское население	311	337	108,4	Rural population
Читинская область	1375	1156	84,1	Chitinskaya oblast
Городское население	894	739	82,7	Urban population
Сельское население	481	417	86,7	Rural population
в том числе:				of which:
Агинский Бурятский автономный округ	77	72	93,5	Agin-Buryat Autonomus Okrug
Городское население	25	25	100,0	Urban population
Сельское население	52	47	90,4	Rural population
Дальневосточный федеральный округ	**7950**	**6693**	**84,2**	**Far East Federal District**
Городское население	**6027**	**5082**	**84,3**	Urban population
Сельское население	**1923**	**1611**	**83,8**	Rural population
Республика Саха (Якутия)	1094	949	86,7	Republic of Sakha (Yakutia)
Городское население	732	610	83,3	Urban population
Сельское население	362	339	93,6	Rural population
Приморский край	2256	2071	91,8	Primorsky krai
Городское население	1744	1622	93,0	Urban population
Сельское население	512	449	87,7	Rural population

Россия/*Russia*
Продолжение / *Continued*

	1989 (12/01)	2002 (09/10)	2002 в % к 1989 *2002 as % of 1989*	
Хабаровский край	1598	1436	89,9	Khabarovsky krai
Городское население	1281	1157	90,3	Urban population
Сельское население	317	279	88,0	Rural population
Амурская область	1050	903	86,0	Amurskaya oblast
Городское население	714	594	83,2	Urban population
Сельское население	336	309	92,0	Rural population
Камчатская область	472	359	76,1	Kamchatskaya oblast
Городское население	384	291	75,8	Urban population
Сельское население	88	68	77,3	Rural population
в том числе:				of which:
Корякский автономный округ	40	25	62,5	Koryaksky Autonomus Okrug
Городское население	15	6	40,0	Urban population
Сельское население	25	19	76,0	Rural population
Магаданская область	392	183	46,7	Magadanskaya oblast
Городское население	328	169	51,5	Urban population
Сельское население	64	14	21,9	Rural population
Сахалинская область	710	547	77,0	Sakhalinskaya oblast
Городское население	584	474	81,2	Urban population
Сельское население	126	73	57,9	Rural population
Еврейская автономная область	214	191	89,3	Jewish Autonomus Oblast
Городское население	141	129	91,5	Urban population
Сельское население	73	62	84,9	Rural population
Чукотский автономный округ	164	54	32,9	Chukotskiy Autonomus Okrug
Городское население	119	36	30,3	Urban population
Сельское население	45	18	40,0	Rural population

Россия/*Russia*

Число городов с населением 100 тысяч человек и более
Number of cities and towns with population 100 thousand inhabitants and over

	Число городов *Number of cities and towns*		Измене-ние числа городов *Change of the number of cities and towns*	Численность населения *Number of population*		
				тысяч человек *thousand persons*		2002 в про-центах к 1989 *2002 as per-centage of 1989*
	1989 (12/01)	2002 (09/10)		1989 (12/01)	2002 (09/10)	
Всего городов с численностью 100 тыс. человек и более *Total number of cities and towns with population 100 thous. inhabitans and over*	165	167	+2	67360,6	68210,6	101,3
из них с числом жителей, тысяч человек *of which with number of inhab-itauts, thousand persons*						
100-499,9	131	134	+3	28161,9	28391,0	100,8
500-999,9	22	20	-2	14039,9	12403,5	88,3
1000 и более/*and over*	12	13	+1	25158,8	27416,1	109,0

Численность постоянного населения городов с числом жителей 100 тысяч и более
(по данным переписи населения 2002 года, тысяч человек)
Resident population of cities and towns with 100 thousand inhabitants and over
(according to the data of 2002 population census, thousand persons)

	Мужчины и женщины *Males and females*	Мужчины *Males*	Женщины *Females*	
1. Города с численностью населения 1 млн. человек и более ***1. Cities with population 1 mln. persons and over***				
Москва[1]	10126,4	4831,4	5295,0	Moscow[1]
Санкт-Петербург	4661,2	2094,8	2566,4	St-Petersbourg
Новосибирск	1425,5	650,8	774,7	Novosibirsk
Нижний Новгород	1311,3	583,0	728,3	Nizhny Novgorod
Екатеринбург	1293,5	584,6	708,9	Ekaterinbourg
Самара	1157,9	522,8	635,1	Samara
Омск	1134,0	518,6	615,4	Omsk
Казань	1105,3	494,4	610,9	Kazan
Челябинск	1077,2	486,0	591,2	Chelyabinsk
Ростов-на-Дону	1068,2	488,0	580,2	Rostov-on-Don
Уфа	1042,4	476,2	566,2	Ufa
Волгоград	1011,4	461,9	549,5	Volgograd
Пермь	1001,7	451,5	550,2	Perm

[1] Без населенных пунктов, подчиненных городской администрации.

[1] Excluding settlements subordinated to urban admistration.

Россия/*Russia*
Продолжение / *Continued*

	Мужчины и женщины *Males and females*	Мужчины *Males*	Женщины *Females*	
II. Города с численностью населения от 500 тыс. человек до 1 млн. человек ***II.Towns with population from 500 thous. persons to 1 mln. persons***				
Красноярск	909,3	411,9	497,4	Krasnoyarsk
Саратов	873,1	392,1	481,0	Saratov
Воронеж	848,8	382,4	466,4	Voronezh
Тольятти	702,9	330,2	372,7	Tolyatti
Краснодар	646,2	293,8	352,4	Krasnodar
Ульяновск	635,9	291,3	344,6	Ulyanovsk
Ижевск	632,1	285,8	346,3	Izhevsk
Ярославль	613,1	274,0	339,1	Yaroslavl
Барнаул	600,7	268,7	332,0	Barnaul
Иркутск	593,6	269,2	324,4	Irkutsk
Владивосток	594,7	279,6	315,1	Vladivostok
Хабаровск	583,1	272,7	310,4	Khabarovsk
Новокузнецк	549,9	250,8	299,1	Novokuznetsk
Оренбург	549,4	251,8	297,6	Orenburg
Рязань	521,6	238,1	283,5	Ryazan
Пенза	518,0	234,3	283,7	Penza
Тюмень	510,7	236,3	274,4	Tyumen
Набережные Челны	509,9	236,1	273,8	Naberezhnye Chelny
Астрахань	504,5	231,5	273,0	Astrakhan
Липецк	506,1	232,4	273,7	Lipetsk
III.Города с численностью населения от 250 тыс. человек до 500 тыс. человек ***III.Towns with population from 250 thous. persons to 500 thous. persons***				
Томск	487,8	226,1	261,7	Tomsk
Кемерово	484,8	218,6	266,2	Kemerovo
Тула	481,2	212,9	268,3	Tula
Махачкала	462,4	221,2	241,2	Makhachkala
Киров	457,6	202,7	254,9	Kirov
Чебоксары	440,6	198,3	242,3	Cheboksary
Иваново	431,7	190,9	240,8	Ivanovo
Брянск	431,5	193,6	237,9	Bryansk
Калининград	430,0	202,8	227,2	Kaliningrad
Магнитогорск	418,5	192,2	226,3	Magnitogorsk
Курск	412,4	185,0	227,4	Kursk
Тверь	408,9	180,5	228,4	Tver
Нижний Тагил	390,5	180,0	210,5	Nizhny Tagil
Улан-Удэ	359,4	166,1	193,3	Ulan-Ude
Архангельск	356,0	160,1	195,9	Arkhangelsk
Ставрополь	354,9	162,7	192,2	Stavropol
Курган	345,5	155,5	190,0	Kurgan

Продолжение / *Continued*
Россия/*Russia*

	Мужчины и женщины ***Males and females***	**Мужчины** ***Males***	**Женщины** ***Females***	
Белгород	337,0	153,3	183,7	Belgorod
Мурманск	336,1	156,6	179,5	Murmansk
Калуга	334,8	149,9	184,9	Kaluga
Орел	333,3	149,0	184,3	Orel
Сочи	328,8	149,9	178,9	Sochi
Смоленск	325,1	145,2	179,9	Smolensk
Чита	316,6	148,9	167,7	Chita
Владимир	316,0	143,3	172,7	Vladimir
Владикавказ	315,6	147,3	168,3	Vladikavkaz
Череповец	311,9	143,7	168,2	Cherepovets
Волжский	313,2	144,0	169,2	Volzhsky
Саранск	304,9	136,0	168,9	Saransk
Тамбов	293,7	131,6	162,1	Tambov
Вологда	293,1	131,3	161,8	Vologda
Сургут	285,0	139,9	145,1	Surgut
Таганрог	281,9	126,8	155,1	Taganrog
Комсомольск-на-Амуре	281,1	132,5	148,6	Komsomolsk-on-Amur
Кострома	278,7	125,5	153,2	Kostroma
Нальчик	275,0	123,7	151,3	Nalchik
Петрозаводск	266,1	117,9	148,2	Petrozavodsk
Стерлитамак	264,4	120,8	143,6	Sterlitamak
Дзержинск	261,3	117,4	143,9	Dzerzhinsk
Братск	259,3	118,7	140,6	Bratsk
Йошкар-Ола	256,7	115,8	140,9	Yoshkar-Ola
Орск	251,0	112,1	138,9	Orsk
IY.Города с численностью населения от 100 тыс.человек до 250 тыс.человек ***IY.Towns with population from 100 thous. persons to 250 thous. persons***				
Ангарск	247,1	114,2	132,9	Angarsk
Нижневартовск	239,0	117,8	121,2	Nizhnevartovsk
Новороссийск	232,1	111,0	121,1	Novorosiysk
Сыктывкар	230,0	105,2	124,8	Syktyvkar
Нижнекамск	225,4	105,8	119,6	Nizhnekamsk
Прокопьевск	224,6	102,9	121,7	Prokopevsk
Грозный	210,7	95,7	115,0	Grozny
Рыбинск	222,6	100,4	122,2	Rybinsk
Шахты	222,6	101,5	121,1	Shakhty
Благовещенск	219,2	101,1	118,1	Blagovechchensk
Бийск	218,5	98,1	120,4	Biysk
Великий Новгород	216,9	94,8	122,1	Veliky Novgorod
Старый Оскол	215,9	99,6	116,3	Stary Oskol

Россия/*Russia*
Продолжение / *Continued*

	Мужчины и женщины ***Males and females***	**Мужчины** ***Males***	**Женщины** ***Females***	
Зеленоград	215,7	100,4	115,3	Zelenograd
Якутск	210,6	97,6	113,0	Yakutsk
Псков	202,8	91,3	111,5	Pskov
Северодвинск	201,6	93,6	108,0	Severodvinsk
Балаково	200,5	91,4	109,1	Balakovo
Петропавловск-Камчатский	198,0	99,6	98,4	Petropavlovsk-Kamchatsky
Златоуст	194,5	89,1	105,4	Zlatoust
Армавир	194,0	87,1	106,9	Armavir
Энгельс	194,0	89,4	104,6	Engels
Сызрань	188,1	86,0	102,1	Syzran
Каменск-Уральский	186,2	83,6	102,6	Kamensk-Uralsky
Подольск	181,0	81,3	99,7	Podolsk
Южно-Сахалинск	175,1	82,2	92,9	Yuzhno-Sakhalinsk
Березники	173,1	77,9	95,2	Berezniki
Новочеркасск	170,8	81,5	89,3	Novocherkassk
Волгодонск	166,0	75,9	90,1	Volgodonsk
Абакан	165,2	76,2	89,0	Abakan
Рубцовск	163,1	77,9	85,2	Rubtsovsk
Майкоп	156,9	70,7	86,2	Maykop
Мытищи	159,9	71,9	88,0	Mytishchi
Миасс	158,4	72,1	86,3	Miass
Салават	158,6	76,5	82,1	Salavat
Уссурийск	157,8	76,8	81,0	Ussuriysk
Люберцы	156,7	69,9	86,8	Lyubertsy
Ковров	155,5	72,4	83,1	Kovrov
Коломна	150,1	69,5	80,6	Kolomna
Находка	148,8	72,8	76,0	Nakhodka
Балашиха	147,9	69,5	78,4	Balashikha
Электросталь	146,3	66,1	80,2	Electrostal
Королев	142,6	64,2	78,4	Korolev
Химки	141,0	64,3	76,7	Khimki
Пятигорск	140,6	63,2	77,4	Pyatigorsk
Альметьевск	140,4	65,8	74,6	Almetyevsk
Норильск	134,8	67,3	67,5	Norilsk
Одинцово	134,8	63,9	70,9	Odintsovo
Новомосковск	134,1	60,5	73,6	Novomoskovsk
Первоуральск	132,3	60,0	72,3	Pervouralsk
Невинномысск	132,1	62,2	69,9	Nevinnomyssk
Серпухов	131,1	59,7	71,4	Serpuhov

Россия/*Russia*
Продолжение / *Continued*

	Мужчины и женщины ***Males and females***	**Мужчины** ***Males***	**Женщины** ***Females***	
Димитровград	130,9	61,2	69,7	Dimitrovgrad
Кисловодск	129,8	58,7	71,1	Kislovodsk
Камышин	127,9	61,2	66,7	Kamyshyn
Муром	126,9	56,7	70,2	Murom
Назрань	125,1	59,7	65,4	Nazran
Новочебоксарск	125,9	59,3	66,6	Novocheboksarsk
Нефтекамск	122,3	57,0	65,3	Neftekamsk
Орехово-Зуево	122,3	53,6	68,7	Orehovo-Zuevo
Хасавюрт	121,8	58,3	63,5	Khasavyurt
Ачинск	118,7	53,8	64,9	Achinsk
Ногинск	117,6	53,2	64,4	Noginsk
Елец	116,7	53,2	63,5	Yelets
Черкесск	116,2	52,3	63,9	Cherkessk
Сергиев Посад	113,6	51,6	62,0	Sergiev Posad
Новокуйбышевск	113,0	51,2	61,8	Novokuybyshevsk
Щелково	112,9	52,8	60,1	Shchelkovo
Ленинск-Кузнецкий	112,3	52,3	60,0	Leninsk-Kuznetsky
Арзамас	109,4	50,0	59,4	Arzamas
Северск	109,1	51,2	57,9	Seversk
Октябрьский	108,6	50,2	58,4	Oktyabrsky
Нефтеюганск	107,8	53,2	54,6	Nefteyugansk
Батайск	107,4	50,9	56,5	Bataysk
Киселевск	106,3	48,9	57,4	Kiselevsk
Новотроицк	106,3	51,1	55,2	Novotroitsk
Обнинск	105,7	48,8	56,9	Obninsk
Великие Луки	105,0	46,9	58,1	Velikie Luki
Элиста	104,3	47,3	57,0	Elista
Кызыл	104,1	48,3	55,8	Kyzyl
Железнодорожный	103,9	47,0	56,9	Zheleznodorozhny
Ухта	103,3	49,3	54,0	Uhta
Сарапул	103,1	46,6	56,5	Sarapul
Канск	103,0	47,8	55,2	Kansk
Соликамск	102,5	47,8	54,7	Solikamsk
Междуреченск	102,0	47,9	54,1	Mezhdurechensk
Жуковский	101,3	46,4	54,9	Zhukovsky
Новошахтинск	101,1	46,3	54,8	Novoshakhtinsk
Дербент	101,0	48,5	52,5	Derbent
Глазов	100,9	45,8	55,1	Glazov
Усть-Илимск	100,6	48,2	52,4	Ust-Ilimsk
Зеленодольск	100,1	45,1	55,0	Zelenodolsk

Национальный состав населения
(по данным переписи населения 1989 года)

National composition of population
(*according to the data of 1989 population census)*

	Все население *Total population*		Городское население *Urban population*		Сельское население *Rural population*		
	тысяч человек *thousand persons*	в процентах к итогу *as percentage of total*	тысяч человек *thousand persons*	в процентах к итогу *as percentage of total*	тысяч человек *thousand persons*	в процентах к итогу *as percentage of total*	
Все население	147021,9	***100***	107959,0	***100***	39062,9	***100***	Total population
в том числе наиболее многочисленные национальности:							of which the most numerous nationalities:
русские	119865,9	***81,5***	91948,0	***85,2***	27917,9	***71,5***	russians
татары	5522,1	***3,8***	3633,0	***3,4***	1889,1	***4,8***	tatars
украинцы	4362,9	***3,0***	3402,2	***3,2***	960,7	***2,5***	ukrainians
чуваши	1773,6	***1,2***	883,6	***0,8***	890,0	***2,3***	chuvashs
башкиры	1345,3	***0,9***	662,5	***0,6***	682,8	***1,8***	bashkirs
белорусы	1206,2	***0,8***	964,0	***0,9***	242,2	***0,6***	belorussians
мордва	1072,9	***0,7***	560,0	***0,5***	512,9	***1,3***	mordovians
чеченцы	899,0	***0,6***	240,6	***0,2***	658,4	***1,7***	chechens
казахи	635,9	***0,4***	235,4	***0,2***	400,5	***1,0***	kazakhs
аварцы	544,0	***0,4***	175,9	***0,2***	368,1	***0,9***	avars
армяне	532,4	***0,4***	376,6	***0,3***	155,8	***0,4***	armenians
другие национальности	9261,7	***6,3***	4877,2	***4,5***	4384,5	***11,2***	other nationalities

Национальность и родной язык

(по данным переписи населения 1989 года, тысяч человек)

Nationality and native language

(according to the data of 1989 population census, thousand persons)

	Численность лиц соответствующей национальности *Number of persons of corresponding nationality*	из них считают родным языком *of which believe native language to be*		
		язык своей национальности *language of their own nationality*	языки других национальностей *languages of other nationalities*	
			русский *Russian*	другие языки *other language*
Все население	147021,9	139094,9	7495,5	431,5
в том числе:				
русские	119865,9	119811,1	-	54,8
татары	5522,1	4724,9	782,9	14,3
украинцы	4362,9	1868,9	2487,2	6,8
чуваши	1773,6	1375,2	394,8	3,6
башкиры	1345,3	979,9	135,2	230,2
белорусы	1206,2	436,9	765,4	3,9
мордва	1072,9	740,0	330,8	2,1
чеченцы	899,0	888,1	9,5	1,4
казахи	635,9	559,1	73,0	3,8
аварцы	544,0	531,7	8,6	3,7
армяне	532,4	361,0	169,5	1,9
другие национальности	9261,7	6818,1	2338,6	105,0

Из общей численности лиц данной национальности ***Of total number of persons of the given nationality***			
свободно владеют вторым языком народов СССР ***speak the second language of people of the USSR fluently***			
языком своей национальности ***language of their own nationality***	**языком другой национальности** ***language of other nationality***		
	русским ***Russian***	**другими языками** ***other languages***	
1552,2	16405,8	1006,1	Total population of which:
20,2	-	726,5	russians
197,7	4013,5	23,0	tatars
678,4	1661,9	19,0	ukrainians
79,6	1168,1	17,9	chuvashs
24,0	977,2	16,4	bashkirs
176,0	406,2	17,9	belorussians
85,3	690,2	5,9	mordovians
1,5	665,5	3,8	chechens
15,8	498,6	4,5	kazakhs
1,0	355,1	6,1	avars
41,2	326,7	8,7	armenians
231,5	5642,8	156,4	other nationalities

Национальный состав населения
(по данным переписи населения 2002 года)

National composition of population
(*according to the data of 2002 population census)*

	Все население *Total population*		Городское население *Urban population*		Сельское население *Rural population*		
	тысяч человек *thousand persons*	в процентах к итогу *as percentage of total*	тысяч человек *thousand persons*	в процентах к итогу *as percentage of total*	тысяч человек *thousand persons*	в процентах к итогу *as percentage of total*	
Все население	145166,7	***100***	106429,0	***100***	38737,7	***100***	Total population
в том числе наиболее многочисленные национальности:							of which the most numerous nationalities:
русские	115889,1	***79,8***	88931,1	***83,5***	26958,0	***69,6***	russians
татары	5554,6	***3,8***	3795,3	***3,6***	1759,3	***4,6***	tatars
украинцы	2943,0	***2,0***	2251,2	***2,1***	691,8	***1,8***	ukrainians
башкиры	1673,4	***1,1***	794,4	***0,7***	879,0	***2,3***	bashkirs
чуваши	1637,1	***1,1***	839,8	***0,8***	797,3	***2,1***	chuvashs
чеченцы	1360,3	***0,9***	502,4	***0,5***	857,9	***2,2***	chechens
армяне	1130,5	***0,8***	805,6	***0,8***	324,9	***0,8***	armenians
мордва	843,4	***0,6***	439,1	***0,4***	404,3	***1,0***	mordovians
аварцы	814,5	***0,6***	298,3	***0,3***	516,2	***1,3***	avars
белорусы	808,0	***0,6***	623,1	***0,6***	184,9	***0,5***	belorussians
казахи	654,0	***0,5***	212,8	***0,2***	441,2	***1,1***	kazakhs
другие национальности	10398,0	***7,2***	5510,5	***5,2***	4887,5	***12,6***	other nationalities
не указали	1460,8	***1,0***	1425,4	***1,3***	35,4	***0,1***	not indicated

Национальность и владение русским языком

(по данным переписи населения 2002 года; тысяч человек)

Nationality and knowledge of Russian language

(according to the data of 2002 population census; thousand persons)

	Все население ***Total population***		**Городское население** ***Urban population***		**Сельское население** ***Rural population***		
	Численность лиц соответствующей национальности ***Number of persons of corresponding nationality***	**из них владеют русским языком** ***of which know Russian language***	**Численность лиц соответствующей национальности** ***Number of persons of corresponding nationality***	**из них владеют русским языком** ***of which know Russian language***	**Численность лиц соответствующей национальности** ***Number of persons of corresponding nationality***	**из них владеют русским языком** ***of which know Russian language***	
Все население в том числе:	145166,7	142573,3	106429,0	104882,6	38737,7	37690,7	Total population of which:
русские	115889,1	115605,2	88931,1	88690,0	26958,0	26915,2	russians
татары	5554,6	5335,3	3795,3	3739,6	1759,3	1595,7	tatars
украинцы	2943,0	2935,8	2251,2	2245,4	691,8	690,4	ukrainians
башкиры	1673,4	1580,8	794,4	782,3	879,0	798,5	bashkirs
чуваши	1637,1	1584,8	839,8	835,7	797,3	749,1	chuvashs
чеченцы	1360,3	1127,0	502,4	434,9	857,9	692,1	chechens
армяне	1130,5	1113,2	805,6	794,1	324,9	319,1	armenians
мордва	843,4	837,5	439,1	438,1	404,3	399,4	mordovians
аварцы	814,5	699,7	298,3	284,1	516,2	415,6	avars
белорусы	808,0	806,4	623,1	621,8	184,9	184,6	belorussians
казахи	654,0	642,8	212,8	210,9	441,2	431,9	kazakhs
другие национальности	10398,0	9821,8	5510,5	5339,9	4887,5	4481,9	other nationalities
не указали	1460,8	483,0	1425,4	465,8	35,4	17,2	not indicated

Россия/*Russia*

Распределение населения по продолжительности проживания в месте постоянного жительства в 1989 и 2002гг.
Distribution of population by duration of residence in place of permanent residence in 1989 and 2002

	Все население[1] *Total population*[1]	в том числе в возрасте *of which*			
		моложе трудоспособного *under working age*	трудоспособном[2] *in working age*[2]	старше трудоспособного *over working age*	
Все население, тыс. человек					**Total population, thous. persons**
1989	147021,9	35995,1	83746,3	27195,6	1989
2002[3]	141684,5	25697,1	86367,7	29503,4	2002[3]
в том числе лица, непрерывно проживающие в месте постоянного жительства:					of which persons living continuously in permanent place of residence:
с рождения					since birth
1989	71768,2	29560,8	33253,0	8907,6	1989
2002[3]	77910,5	21597,3	45240,4	11057,2	2002[3]
не с рождения					not since birth
1989	75253,7	6434,3	50493,3	18288,0	1989
2002[3]	61843,4	3800,4	39921,2	18111,1	2002[3]
Все население, в процентах	100	100	100	100	**Total population, per cent**
в том числе лица, непрерывно проживающие в месте постоянного жительства:					of which persons living continuously in permanent place of residence:
с рождения					since birth
1989	48,8	82,1	39,7	32,8	1989
2002[3]	55,0	84,0	52,4	37,5	2002[3]
не с рождения					not since birth
1989	51,2	17,9	60,3	67,2	1989
2002[3]	43,6	14,8	46,2	61,4	2002[3]
из них:					of which:
9 лет и менее					9 years and less
1989	40,0	88,6	43,9	12,3	1989
11 лет и менее					11 years and less
2002[3]	29,6	80,2	32,9	11,8	2002[3]

[1]Некоторые расхождения в итоговых данных возможны за счет не указавших возраст и непрерывность проживания.
[2]Мужчины 16 - 59 лет, женщины 16 – 54 года.
[3] Здесь и далее население частных домохозяйств.

[1] Some discrepancies in total data are due to those persons who did not indicate age and duration of residence.
[2]Males 16-59 years of age, females - 16-54.
[3] Here and in other tables population of private households.

Россия/*Russia*
Продолжение/*Continued*

	Все население[1] *Total population*[1]	в том числе в возрасте *of which*			
		моложе трудоспособного *under working age*	трудоспособном[2] *in working age*[2]	старше трудоспособного *over working age*	
Городское население, тыс. человек					**Urban population, thous. persons**
1989	107959,0	25692,6	63618,4	18578,1	1989
2002[3]	104215,2	17703,9	65496,5	20905,6	2002[3]
в том числе лица, непрерывно проживающие в месте постоянного жительства:					of which persons living continuously in permanent place of residence:
с рождения					since birth
1989	49698,3	21486,2	24160,7	4013,4	1989
2002[3]	55425,4	14926,8	34070,1	6415,2	2002[3]
не с рождения					not since birth
1989	58260,7	4206,4	39457,7	14564,7	1989
2002[3]	47003,0	2517,4	30299,9	14176,3	2002[3]
Все городское население, в процентах	100	100	100	100	**Total urban population, per cent**
в том числе лица, непрерывно проживающие в месте постоянного жительства:					of which persons living continuously in permanent place of residence:
с рождения					since birth
1989	46,0	83,6	38,0	21,6	1989
2002[3]	53,2	84,3	52,0	30,7	2002[3]
не с рождения					not since birth
1989	54,0	16,4	62,0	78,4	1989
2002[3]	45,1	14,2	46,3	67,8	2002[3]
из них:					of which:
9 лет и менее					9 years and less
1989	37,0	87,3	41,1	11,3	1989
11 лет и менее					11 years and less
2002[3]	27,2	79,7	31,2	9,3	2002[3]

Россия/*Russia*
Продолжение/*Continued*

	Все население[1] ***Total population[1]***	**в том числе в возрасте** ***of which***			
		моложе трудоспособного ***under working age***	**трудоспособном[2]** ***in working age[2]***	**старше трудоспособного** ***over working age***	
Сельское население, тыс. человек					**Rural population, thous. persons**
1989	39062,9	10302,5	20127,9	8617,5	1989
2002[3]	37469,3	7993,2	20871,2	8597,8	2002[3]
в том числе лица, непрерывно проживающие в месте постоянного жительства:					of which persons living continuously in permanent place of residence:
с рождения					since birth
1989	22069,9	8074,6	9092,3	4894,2	1989
2002[3]	22485,1	6670,5	11170,3	4642,0	2002[3]
не с рождения					not since birth
1989	16993,0	2227,9	11035,6	3723,3	1989
2002[3]	14840,4	1283,0	9621,3	3934,8	2002[3]
Все сельское население, в процентах	100	100	100	100	**Total rural population, per cent**
в том числе лица, непрерывно проживающие в месте постоянного жительства:					of which persons living continuously in permanent place of residence:
с рождения					since birth
1989	56,5	78,4	45,2	56,8	1989
2002[3]	60,0	83,5	53,5	54,0	2002[3]
не с рождения					not since birth
1989	43,5	21,6	54,8	43,2	1989
2002[3]	39,6	16,1	46,1	45,8	2002[3]
из них:					of which:
9 лет и менее					9 years and less
1989	50,4	91,1	53,7	16,3	1989
11 лет и менее					11 years and less
2002[3]	37,4	81,2	38,3	20,7	2002[3]

Россия/*Russia*

Численность постоянного населения по полу и возрасту
Resident population by sex and age

	1989			2002		
	мужчины и женщины ***males and females***	**мужчины** ***males***	**женщины** ***females***	**мужчины и женщины** ***males and females***	**мужчины** ***males***	**женщины** ***females***
	Человек / Persons					
Все население *Total population*	147021869	68713869	78308000	145166731	67605133	77561598
в том числе в возрасте, лет: *of which, years of age*:						
0-4	12031560	6129056	5902504	6399351	3276570	3122781
5-9	11360342	5768357	5591985	6940873	3548366	3392507
10-14	10592239	5372103	5220136	10406377	5312753	5093624
15-19	9967611	5118710	4848901	12800628	6504187	6296441
20-24	9754620	4955983	4798637	11466404	5783137	5683267
25-29	12557234	6373601	6183633	10612976	5314150	5298826
30-34	12862809	6472859	6389950	9836374	4914529	4921845
35-39	11684101	5821314	5862787	10216384	5024854	5191530
40-44	7662621	3775687	3886934	12546470	6084104	6462366
45-49	7954900	3767156	4187744	11605892	5493467	6112425
50-54	9593533	4453975	5139558	10071198	4642046	5429152
55-59	8399159	3719890	4679269	5347399	2365925	2981474
60-64	8360061	3239655	5120406	7983062	3250993	4732069
65-69	4510212	1367725	3142487	6344576	2444084	3900492
70-74	3652935	1011248	2641687	5897697	2033652	3864045
75-79	3333160	819516	2513644	3911286	1036442	2874844
80-84	1769562	364157	1405405	1569690	329521	1240169
85 и старше/ *and over*	890352	143631	746721	1090199	185987	904212
возраст не указан *age is not indicated*	84858	39246	45612	119895	60366	59529

Россия/*Russia*

Продолжение / *Continued*

	1989			2002		
	мужчины и женщины ***males and females***	**мужчины** ***males***	**женщины** ***females***	**мужчины и женщины** ***males and females***	**мужчины** ***males***	**женщины** ***females***
	В процентах к итогу / *As percentage of total*					
Все население *Total population*	100	100	100	100	100	100
в том числе в возрасте, лет: *of which, years of age*:						
0-4	8,2	8,9	7,5	4,4	4,8	4,0
5-9	7,7	8,4	7,1	4,8	5,2	4,4
10-14	7,2	7,8	6,6	7,2	7,9	6,6
15-19	6,8	7,4	6,2	8,8	9,6	8,1
20-24	6,7	7,2	6,1	7,9	8,6	7,3
25-29	8,5	9,3	7,9	7,3	7,9	6,8
30-34	8,7	9,4	8,2	6,8	7,3	6,4
35-39	7,9	8,5	7,5	7,0	7,4	6,7
40-44	5,2	5,5	5,0	8,6	9,0	8,3
45-49	5,4	5,5	5,3	8,0	8,1	7,9
50-54	6,5	6,5	6,6	6,9	6,9	7,0
55-59	5,7	5,4	6,0	3,7	3,5	3,8
60-64	5,7	4,7	6,5	5,5	4,8	6,1
65-69	3,1	2,0	4,0	4,4	3,6	5,0
70-74	2,5	1,5	3,4	4,1	3,0	5,0
75-79	2,3	1,2	3,2	2,7	1,5	3,7
80-84	1,2	0,5	1,8	1,1	0,5	1,6
85 и старше/*and over*	0,6	0,2	1,0	0,7	0,3	1,2
возраст не указан *age is not indicated*	0,1	0,1	0,1	0,1	0,1	0,1

Население по возрасту и состоянию в браке
(по данным переписи населения 2002 года)

Population by age and marital status
(*according to the data of 2002 population census)*

	Все население, тысяч человек *Total population, thousand persons*	в том числе *of which*			
		никогда не состоявшие в браке *never married*	состоящие в браке *married*	вдовые *widowed*	разошед-шиеся *separated*
	Все население / *Total population*				
Мужчины в возрасте 16 лет и старше[1] ***Males 16 years of age and over[1]***	54154,2	13602,0	33916,6	1930,0	4089,5
в том числе/ *of which:*					
16-19	5189,8	5025,0	79,5	1,0	3,7
20-24	5783,1	4258,2	1376,8	2,6	72,9
25-29	5314,2	1851,4	3063,2	7,6	324,3
30-34	4914,5	826,3	3480,0	16,8	524,9
35-39	5024,9	500,3	3836,4	31,6	599,7
40-44	6084,1	429,1	4799,4	67,7	729,0
45-49	5493,5	295,6	4405,0	98,4	647,6
50-54	4642,0	185,6	3766,5	142,4	507,2
55-59	2365,9	72,1	1928,1	112,1	229,8
60-64	3251,0	77,4	2638,0	279,0	233,0
65-69	2444,1	40,7	1976,8	288,4	123,6
70 и старше/*and over*	3585,6	37,3	2551,9	881,9	92,4
возраст не указан *age is not indicated*	60,4	3,0	14,1	0,4	1,2

[1]Включая лиц до 16 лет, указавших состояние в браке. Из них состоящими в браке считали себя 953 мужчин (в том числе 554 – в зарегистрированном), вдовцами –73, разошедшимися – 90.
Состояние в браке не указали 616 тыс. мужчин.

[1] Including persons under 16 years of age indicated marital status. Of which considered themselves to be married 953 males(of which 554-registered), widowed -73, separated -90.
616 thous. males did not indicate marital status.

Россия/*Russia*

Продолжение / *Continued*

	Все население, тысяч человек *Total population, thousand persons*	в том числе *of which*			
		никогда не состоявшие в браке *never married*	состоящие в браке *married*	вдовые *widowed*	разошед-шиеся *separated*
	Все население / *Total population*				
Женщины в возрасте 16 лет и старше[1] ***Females 16 years of age and over[1]***	64689,3	11320,8	33984,0	11651,5	7096,7
в том числе/ *of which:*					
16-19	5030,1	4576,7	369,3	2,0	12,6
20-24	5683,3	2990,3	2404,7	18,6	205,7
25-29	5298,8	1158,6	3464,7	58,5	560,0
30-34	4921,8	535,3	3474,0	109,0	749,2
35-39	5191,5	354,0	3760,8	190,2	838,7
40-44	6462,4	330,0	4658,1	361,5	1058,8
45-49	6112,4	278,5	4264,1	526,4	994,9
50-54	5429,1	231,2	3561,7	738,6	851,4
55-59	2981,5	116,8	1785,3	608,8	442,5
60-64	4732,1	153,8	2459,5	1533,3	550,6
65-69	3900,5	131,0	1731,8	1657,5	353,5
70 и старше/*and over*	8883,3	461,9	2032,9	5845,6	477,4
возраст не указан *age is not indicated*	59,5	2,5	14,3	1,4	1,3

[1]Включая лиц до 16 лет, указавших состояние в браке. Из них состоящими в браке считали себя 2761 женщин(в том числе 942 – в зарегистрированном), вдовами –110, разошедшимися –139. Состояние в браке не указали 636,3 тыс.женщин.

[1] Including persons under 16 years of age indicated marital status. Of which considered themselves to be married 2761 females (of which 942-registered), widowed -110, separated -139.
636,3 thous. females did not indicate marital status.

Россия/*Russia*

Продолжение / *Continued*

	Все население, тысяч человек *Total population, thousand persons*	в том числе *of which*			
		никогда не состоявшие в браке *never married*	состоящие в браке *married*	вдовые *widowed*	разошед-шиеся *separated*
	Городское население /*Urban population*				
Мужчины в возрасте 16 лет и старше[1] ***Males 16 years of age and over[1]***	39944,0	10132,6	24680,1	1375,7	3168,6
в том числе/ *of which:*					
16-19	3940,2	3809,0	57,2	0,8	2,9
20-24	4431,1	3273,8	1031,4	1,9	55,5
25-29	4057,4	1408,9	2322,4	5,7	255,3
30-34	3692,4	606,3	2591,9	12,8	416,9
35-39	3637,4	332,4	2760,5	23,2	466,0
40-44	4380,8	266,1	3445,8	49,9	561,8
45-49	4011,2	180,2	3219,2	71,6	494,7
50-54	3477,1	114,4	2825,6	106,7	391,1
55-59	1817,8	46,5	1480,7	85,6	181,8
60-64	2313,5	45,0	1870,2	199,6	175,9
65-69	1666,7	23,9	1337,6	197,3	93,8
70 и старше/*and over*	2461,0	23,6	1724,0	620,2	71,9
возраст не указан *age is not indicated*	56,5	2,5	13,0	0,4	1,0

[1]Включая лиц до 16 лет, указавших состояние в браке. Из них состоящими в браке считали себя 705 мужчин (в том числе 432 – в зарегистрированном), вдовцами –48, разошедшимися – 70.
Состояние в браке не указали 587 тыс. мужчин.

[1] Including persons under 16 years of age indicated marital status. Of which considered themselves to be married 705 males(of which 432-registered), widowed -48, separated -70.
587 thous. males did not indicate marital status.

Россия/*Russia*

Продолжение / *Continued*

	Все население, тысяч человек *Total population, thousand persons*	в том числе *of which*			
		никогда не состоявшие в браке *never married*	состоящие в браке *married*	вдовые *widowed*	разошедшие-ся *separated*
	Городское население / *Urban population*				
Женщины в возрасте 16 лет и старше[1] ***Females 16 years of age and over[1]***	48468,4	8928,9	24754,7	8205,8	5967,3
в том числе/ *of which:*					
16-19	3896,4	3578,1	246,7	1,4	8,5
20-24	4425,0	2423,9	1770,3	12,3	157,3
25-29	4092,5	946,0	2590,8	41,2	459,1
30-34	3741,3	435,6	2545,8	77,8	629,3
35-39	3868,1	284,9	2698,4	134,7	703,4
40-44	4866,6	268,6	3391,6	261,6	892,3
45-49	4681,4	228,2	3169,4	390,0	846,3
50-54	4232,7	190,9	2702,1	561,4	733,2
55-59	2334,5	96,8	1359,9	463,4	386,8
60-64	3429,5	115,0	1724,1	1091,0	465,4
65-69	2749,9	89,3	1183,5	1154,1	297,0
70 и старше/*and over*	6093,3	269,3	1357,7	4015,7	387,3
возраст не указан *age is not indicated*	55,4	2,2	12,8	1,1	1,2

[1]Включая лиц до 16 лет, указавших состояние в браке. Из них состоящими в браке считали себя 1560 женщин (в том числе 626 – в зарегистрированном), вдовами –92, разошедшимися – 113.
Состояние в браке не указали 612 тыс. женщин.

[1] Including persons under 16 years of age indicated marital status. Of which considered themselves to be married 1560 females (of which 626-registered), widowed -92, separated -113.
612 thous. females did not indicate marital status.

Россия/*Russia*

Продолжение / *Continued*

	Все население, тысяч человек *Total population, thousand persons*	в том числе *of which*			
		никогда не состоявшие в браке *never married*	состоящие в браке *married*	вдовые *widowed*	разошед-шиеся *separated*
	Сельское население / *Rural population*				
Мужчины в возрасте 16 лет и старше[1] ***Males 16 years of age and over[1]***	14210,2	3469,4	9236,5	554,3	920,9
в том числе/ *of which:*					
16-19	1249,6	1215,9	22,3	0,2	0,8
20-24	1352,0	984,3	345,4	0,7	17,4
25-29	1256,8	442,5	740,8	1,9	69,0
30-34	1222,1	220,0	888,1	4,0	108,0
35-39	1387,4	167,8	1075,9	8,4	133,6
40-44	1703,4	163,0	1353,6	17,8	167,3
45-49	1482,3	115,5	1185,8	26,7	152,9
50-54	1164,9	71,1	940,8	35,7	116,1
55-59	548,1	25,7	447,4	26,5	48,1
60-64	937,5	32,5	767,8	79,4	57,2
65-69	777,3	16,8	639,2	91,1	29,8
70 и старше/*and over*	1124,6	13,8	828,0	261,7	20,5
возраст не указан *age is not indicated*	3,9	0,5	1,1	0,1	0,2

[1]Включая лиц до 16 лет, указавших состояние в браке. Из них состоящими в браке считали себя 248 мужчин (в том числе 122 – в зарегистрированном), вдовцами –25, разошедшимися – 20.
Состояние в браке не указали 29 тыс. мужчин.

[1] Including persons under 16 years of age indicated marital status. Of which considered themselves to be married 248 males(of which 122-registered), widowed -25, separated -20.
29 thous. males did not indicate marital status.

Россия/*Russia*

Продолжение / *Continued*

	Все население, тысяч человек *Total population, thousand persons*	в том числе *of which*			
		никогда не состоявшие в браке *never married*	состоящие в браке *married*	вдовые *widowed*	разошед-шиеся *separated*
	Сельское население / *Rural population*				
Женщины в возрасте 16 лет и старше[1] ***Females 16 years of age and over[1]*** в том числе/ *of which:*	16220,9	2391,9	9229,3	3445,7	1129,4
16-19	1133,4	998,5	122,5	0,6	4,0
20-24	1258,3	566,4	634,3	6,2	48,4
25-29	1206,3	212,6	873,9	17,3	100,9
30-34	1180,5	99,7	928,3	31,2	120,0
35-39	1323,5	69,1	1062,5	55,5	135,3
40-44	1595,8	61,7	1266,5	99,9	166,5
45-49	1431,1	50,3	1094,7	136,4	148,6
50-54	1196,5	40,3	859,6	177,3	118,2
55-59	647,0	20,0	425,4	145,4	55,7
60-64	1302,5	38,7	735,4	442,3	85,2
65-69	1150,5	41,7	548,3	503,3	56,5
70 и старше/*and over*	2789,9	192,6	675,3	1829,9	90,1
возраст не указан *age is not indicated*	4,1	0,3	1,5	0,3	0,1

[1]Включая лиц до 16 лет, указавших состояние в браке. Из них состоящими в браке считали себя 1201 женщина (в том числе 316 – в зарегистрированном), вдовами –18, разошедшимися – 26 .
Состояние в браке не указали 25 тыс. женщин.

[1] Including persons under 16 years of age indicated marital status. Of which considered themselves to be married 1201 females (of which 316-registered), widowed -18, separated -26.
25 thous. females did not indicate marital status.

Россия/*Russia*

Распределение населения по возрасту и состоянию в браке

(число лиц, указавших состояние в браке, на 1000 населения соответствующего возраста)

Distribution of population by age and marital status

(number of persons indicated marital status, per 1000 population of the corresponding age)

	Никогда не состоявшие в браке *Never married*	Состоящие в браке *Married*	Вдовые *Widowed*	Разошедшиеся *Separated*
	Все население / *Total population*			
Мужчины в возрасте 16 лет и старше ***Males 16 years of age and over***	251	626	36	76
в том числе/ *of which*				
16-19	968	15	0,2	1
20-24	736	238	0,5	13
25-29	348	576	2	61
30-34	168	708	3	107
35-39	100	764	6	119
40-44	70	789	11	120
45-49	54	802	18	118
50-54	40	811	31	109
55-59	31	815	47	97
60-64	24	811	86	72
65-69	17	809	118	50
70 и старше/*and over*	10	712	246	26
Женщины в возрасте 16 лет и старше ***Females 16 years of age and over***	175	525	180	110
в том числе/ *of which*				
16-19	910	73	0,4	3
20-24	526	423	3	36
25-29	219	654	11	106
30-34	109	706	22	152
35-39	68	724	37	162
40-44	51	721	56	164
45-49	45	698	86	163
50-54	43	656	136	157
55-59	39	599	204	148
60-64	33	520	324	116
65-69	33	444	425	91
70 и старше/*and over*	52	229	658	54

Россия/*Russia*
Продолжение / *Continued*

	Никогда не состоявшие в браке *Never married*	Состоящие в браке *Married*	Вдовые *Widowed*	Разошедшиеся *Separated*
	Городское население / *Urban population*			
Мужчины в возрасте 16 лет и старше ***Males 16 years of age and over***	254	618	34	79
в том числе/ *of which*				
16-19	967	15	0,2	1
20-24	739	233	0,4	13
25-29	347	572	1	63
30-34	164	702	3	113
35-39	91	759	6	128
40-44	61	787	11	128
45-49	45	803	18	123
50-54	33	813	31	112
55-59	26	815	47	100
60-64	19	808	86	76
65-69	14	803	118	56
70 и старше/*and over*	10	701	252	29
Женщины в возрасте 16 лет и старше ***Females 16 years of age and over***	184	511	169	123
в том числе/ *of which:*				
16-19	918	63	0,4	2
20-24	548	400	3	36
25-29	231	633	10	112
30-34	116	680	21	168
35-39	74	698	35	182
40-44	55	697	54	183
45-49	49	677	83	181
50-54	45	638	133	173
55-59	41	583	199	166
60-64	34	503	318	136
65-69	33	430	420	108
70 и старше/*and over*	44	223	659	64

Россия/*Russia*
Продолжение / *Continued*

	Никогда не состоявшие в браке *Never married*	Состоящие в браке *Married*	Вдовые *Widowed*	Разошедшиеся *Separated*
	Сельское население / *Rural population*			
Мужчины в возрасте 16 лет и старше ***Males 16 years of age and over***	244	650	39	65
в том числе/ *of which*				
16-19	973	18	0,2	1
20-24	728	255	1	13
25-29	352	589	2	55
30-34	180	727	3	88
35-39	121	775	6	96
40-44	96	795	10	98
45-49	78	800	18	103
50-54	61	808	31	100
55-59	47	816	48	88
60-64	35	819	85	61
65-69	22	822	117	38
70 и старше/*and over*	12	736	233	18
Женщины в возрасте 16 лет и старше ***Females 16 years of age and over***	147	569	212	70
в том числе/ *of which*				
16-19	881	108	1	4
20-24	450	504	5	38
25-29	176	724	14	84
30-34	84	786	26	102
35-39	52	803	42	102
40-44	39	794	63	104
45-49	35	765	95	104
50-54	34	718	148	99
55-59	31	657	225	86
60-64	30	565	340	65
65-69	36	477	438	49
70 и старше/*and over*	69	242	656	32

Домохозяйства (домашние хозяйства)

(по данным переписи населения 2002 года)

Households

(according to the data of 2002 population census)

	Всего *Total*	**в том числе** *of which*		
		городское население *urban population*	**сельское население** *rural population*	
Число домохозяйств[1], тысяч	52711,4	39236,6	13474,8	Number of households[1], thousands
в том числе состоящие из:				of which consisting of:
1 человека	11741,5	8768,6	2972,9	1 person
в % к итогу	***22,2***	***22,3***	***22,0***	***as % of total***
2 человек	14534,7	10871,2	3663,5	2 persons
в % к итогу	***27,6***	***27,7***	***27,2***	***as % of total***
3 человек	12536,7	9802,7	2734,0	3 persons
в % к итогу	***23,8***	***25,0***	***20,3***	***as % of total***
4 человек	8943,6	6614,7	2328,9	4 persons
в % к итогу	***17,0***	***16,9***	***17,3***	***as % of total***
5 человек и более	4954,9	3179,4	1775,5	5 persons and over
в % к итогу	***9,4***	***8,1***	***13,2***	***as % of total***
Число членов домохозяйств, тысяч человек	142754,1	104580,8	38173,3	Number of household members, thousand persons
Средний размер домохозяйства, человек	2,7	2,7	2,8	Average size of household, persons

[1]Здесь и далее без учета совместно проживающих групп бездомных лиц.

[1]Here and in other tables excluding groups of homeless persons living in common.

Россия/*Russia*

Домохозяйства, состоящие из двух человек и более по их размеру и числу детей моложе 18 лет

(по данным переписи населения 2002 года)

Households consisting of two persons and over by size and number of children under 18 years of age

(*according to the data of 2002 population census)*

	Всего домохозяйств, тысяч *Total households, thousands*	Домохозяйства, состоящие из *Households consisting of*				Средний размер домохозяйств, человек *Average size of households, persons*	
		2 человек *2 persons*	3 человек *3 persons*	4 человек *4 persons*	5 человек и более *5 persons and over*		
Все население Домохозяйства, имеющие детей моложе 18 лет	21195,8	2069,5	7501,9	7161,5	4462,9	3,8	**Total population** Households with persons under 18 years of age
в том числе:							of which:
1	13829,2	2043,5	6924,3	3295,7	1565,7	3,4	1
2	5970,5	26,0	565,8	3773,4	1605,3	4,3	2
3 и более	1396,1	-	11,8	92,4	1291,9	6,1	3 and over
Городское население Домохозяйства, имеющие детей моложе 18 лет	15558,2	1744,2	5844,6	5178,1	2791,3	3,7	**Urban population** Households with persons under 18 years of age
в том числе:							of which:
1	10885,1	1720,6	5411,1	2589,0	1164,4	3,3	1
2	4014,5	23,6	422,8	2532,0	1036,1	4,3	2
3 и более	658,6	-	10,7	57,1	590,8	6,0	3 and over
Сельское население Домохозяйства, имеющие детей моложе 18 лет	5637,6	325,3	1657,2	1983,4	1671,7	4,1	**Rural population** Households with persons under 18 years of age
в том числе:							of which:
1	2944,1	322,9	1513,2	706,7	401,3	3,5	1
2	1956,0	2,4	143,0	1241,3	569,3	4,4	2
3 и более	737,5	-	1,0	35,4	701,1	6,2	3 and over

Россия/*Russia*

Домохозяйства, состоящие из двух человек и более по их размеру и типу

(по данным переписи населения 2002 года)

Households consisting of two persons and over by size and type

(*according to the data of 2002 population census)*

	Число домохозяйств, тысяч *Number of households, thousands*			Средний размер домохозяйства, человек *Average size of household, persons*			
	всего *total*	**городские** *urban*	**сельские** *rural*	**всего** *total*	**городские** *urban*	**сельские** *rural*	
Все домохозяйства	40969,9	30468,0	10501,9	3,2	3,1	3,4	**Total households**
из них домохозяйства, имеющие детей моложе 18 лет	21195,8	15558,2	5637,6	3,8	3,7	4,1	of which households having children under 18 years of age
в том числе:							of which:
Домохозяйства, состоящие из одной супружеской пары, родственников (или без них) и не родственников	28048,7	20213,3	7835,4	3,3	3,2	3,4	**Households consisting of one married couple relatives (or without them) and non relatives**
из них с детьми моложе 18 лет	14731,6	10484,2	4247,4	3,9	3,8	4,2	of which having children under 18 years of age
Домохозяйства, состоящие из одной супружеской пары с детьми и без детей	22481,1	16068,3	6412,9	3,0	3,0	3,1	Households consisting of one married couple with and without children
из них домохозяйства, имеющие детей моложе 18 лет	11118,2	7872,6	3245,6	3,7	3,6	3,9	of which households having children under 18 years of age
Домохозяйства, состоящие из одной супружеской пары с детьми и без детей и одного из родителей супругов	2029,8	1458,7	571,1	4,2	4,1	4,3	Households consisting of one married couple with or without children and one of the parents of spouses
из них домохозяйства, имеющие детей моложе 18 лет	1268,2	897,3	370,9	4,6	4,5	4,9	of which households having children under 18 years of age

Россия/*Russia*
Продолжение / *Continued*

	Число домохозяйств, тысяч *Number of households, thousands*			Средний размер домохозяйства, человек *Average size of household, persons*			
	всего *total*	городские *urban*	сельские *rural*	всего *total*	городские *urban*	сельские *rural*	
Домохозяйства, состоящие из одной супружеской пары с детьми и без детей и матери (отца) с детьми	1136,0	853,4	282,6	4,7	4,6	5,1	Households consisting of one married couple with and without children and mother (father) with children
из них домохозяйства, имеющие детей моложе 18 лет	1051,1	784,4	266,7	4,8	4,6	5,1	of which households having children under 18 years of age
Прочие домохозяйства, состоящие из одной супружеской пары	2401,7	1832,9	568,8	4,3	4,2	4,6	Other households consisting of one married couple
из них домохозяйства, имеющие детей моложе 18 лет	1294,1	929,8	364,3	4,9	4,8	5,2	of which households having children under 18 years of age
Домохозяйства, состоящие из двух супружеских пар, родственников (или без них) и не родственников (или без них)	1314,7	923,1	391,6	5,7	5,6	6,1	**Households consisting of two married couple, relatives (or without them) and non relatives (or wilhout them)**
из них домохозяйства, имеющие детей моложе 18 лет	1031,4	703,4	328,0	6,1	5,9	6,4	of which households having children under 18 years of age
Домохозяйства, состоящие из супружеской пары с детьми и без детей, с обоими родителями одного из супругов с детьми и без детей	1028,7	725,0	303,8	5,4	5,3	5,7	Households consisting of married couple with and without children, with both parents of one of the spouses with and without children
из них домохозяйства, имеющие детей моложе 18 лет	796,9	545,9	251,0	5,7	5,6	6,0	of which households having children under 18 years of age

Россия/*Russia*

Продолжение / *Continued*

	Число домохозяйств, тысяч ***Number of households, thousands***			**Средний размер домохозяйств, человек** ***Average size of households, persons***			
	всего ***total***	**городские** ***urban***	**сельские** ***rural***	**всего** ***total***	**городские** ***urban***	**сельские** ***rural***	
Домохозяйства, состоящие из супружеской пары с детьми и без детей, с обоими родителями одного из супругов с детьми и без детей, прочих родственников (или без них) и не родственников (или без них)	192,1	133,9	58,2	6,8	6,6	7,3	Households consisting of married couple with and without children, with both parents of one of the spouses with and without children,other relatives (or without them) and non relatives (or without them)
из них домохозяйства, имеющие детей моложе 18 лет	159,9	108,8	51,0	7,1	6,9	7,5	of which households having children under 18 years of age
Прочие домохозяйства, состоящие из двух супружеских пар	93,8	64,2	29,6	7,0	6,6	7,8	Other households consisting of two married couples
из них домохозяйства, имеющие детей моложе 18 лет	74,6	48,7	25,9	7,5	7,1	8,2	of which households having children under 18 years of age
Домохозяйства, состоящие из трех и более супружеских пар, родственников (или без них) и не родственников (или без них)	49,1	29,4	19,7	9,5	9,0	10,3	**Households consisting of three and over married couples, relatives (or without them) and non relatives (or without them)**
из них домохозяйства, имеющие детей моложе 18 лет	43,9	25,4	18,5	9,8	9,3	10,5	of which households having children under 18 years of age

Россия/*Russia*

Продолжение / *Continued*

	Число домохозяйств, тысяч *Number of households, thousands*			Средний размер домохозяйств, человек *Average size of households, persons*			
	всего *total*	**городские** *urban*	**сельские** *rural*	**всего** *total*	**городские** *urban*	**сельские** *rural*	
Домохозяйства, состоящие из матери с детьми	5625,9	4462,2	1163,7	2,3	2,3	2,4	**Households consisting of mother with children**
из них домохозяйства, имеющие детей моложе 18 лет	2709,4	2177,9	531,5	2,5	2,4	2,8	of which households having children under 18 years of age
Домохозяйства, состоящие из отца с детьми	634,5	505,9	128,6	2,2	2,2	2,4	**Households consisting of father with children**
из них домохозяйства, имеющие детей моложе 18 лет	250,8	201,3	49,5	2,4	2,4	2,7	of which households having children under 18 years of age
Домохозяйства, состоящие из матери (отца) с детьми и одного из родителей матери (отца)	1152,4	955,7	196,7	3,3	3,2	3,4	**Households consisting of mother (father) with children and one of the parents of mother(father)**
из них домохозяйства, имеющие детей моложе 18 лет	900,1	740,9	159,2	3,3	3,3	3,5	of which households having children under 18 years of age
Домохозяйства, состоящие из матери (отца) с детьми, одного из родителей матери (отца) (или без него), прочих родственников (или без них) и не родственников (или без них)	1455,9	1158,4	297,5	4,0	3,9	4,2	**Households consisting of mother (father) with children, one of the parents of mother(father) (or withous them), other relatives (or without them) and non relativs (or without them)**
из них домохозяйства, имеющие детей моложе 18 лет	1064,8	834,3	230,5	4,1	4,1	4,4	of which households having children under 18 years of age
Прочие домохозяйства	2688,8	2220,1	468,7	2,6	2,7	2,3	**Other households**
из них домохозяйства, имеющие детей моложе 18 лет	463,7	390,8	72,9	3,1	3,1	2,8	of which households having children under 18 years of age

Россия/*Russia*

Население по уровню образования и возрасту
(по данным переписи населения 2002 года)
Population by the level of education and age
(*according to the data of 2002 population census)*

	Численность лиц в возрасте 15 лет и старше *Number of persons 15 years of age and over*	из них имеют образование *of which have education*							
		послевузовское *post-higher*	высшее *higher*	незаконченное высшее *incomplete higher*	среднее специальное *secondary specialized*	профессиональное начальное *primary professional*	общее среднее *general secondary*	основное общее *main general*	начальное общее *general primary*
Все население, тыс.человек *Total population, thous. persons* в том числе в возрасте, лет: *of which years of age:*	121300,2[1]	369,1	19009,3	3739,7	32929,2	15366,9	21276,6	16695,3	9349,8
15-17	7623,3	-	-	10,2	79,7	127,6	1646,1	5030,1	609,8
18-19	5177,4	-	2,1	394,7	714,7	505,0	2677,8	745,7	73,5
20-24	11466,4	19,6	1327,4	1472,9	3109,2	1567,0	2609,1	1049,7	148,9
25-29	10613,0	45,8	2222,0	449,5	3342,8	1580,5	1845,7	866,5	98,9
30-34	9836,4	37,5	2050,5	311,2	3647,2	1513,3	1567,6	478,6	67,4
35-39	10216,4	35,4	2199,0	240,7	3820,8	1606,4	1695,5	396,4	64,4
40-44	12546,5	42,4	2577,2	226,3	4546,5	2073,2	2275,2	534,9	90,1
45-49	11605,9	40,6	2310,8	171,8	4025,3	1969,2	2067,6	729,0	131,4
50-54	10071,2	38,1	1991,5	141,8	3355,1	1539,8	1736,9	933,8	188,5
55-59	5347,4	26,2	1162,3	81,8	1569,3	712,1	802,8	655,3	247,8
60-64	7983,1	31,6	1274,9	81,7	1864,5	866,3	1016,4	1620,2	1093,2
65-69	6344,6	22,7	852,2	52,1	1253,4	567,1	555,1	1287,4	1582,5
70 и старше/*and over*	12468,9	29,3	1039,2	105,0	1600,9	739,4	780,7	2367,7	4953,3

[1] Не имеют начального образования 1200 тыс. человек (из них неграмотные 670,5 тыс. человек) и не указали уровень образования 1364,4 тыс. человек.

Have not primary education – 1200 thous. persons of whot 670,5 thous. persons are illiterate, 1364,4 thous. persons did not indicate livel of education.

Россия/*Russia*

Уровень образования населения
(по данным переписи населения 2002 года)

Level of education of population
(*according to the data of 2002 population census)*

	На 1000 человек соответствующего возраста имеют образование *Per 1000 persons of the corresponding age have education*							
	после-вузов-ское *post-higher*	высшее *higher*	неза-кончен-ное высшее *incom-plete higher*	среднее специ-альное *secondary specialized*	профес-сио-нальное начал-ьное *primary profes-sional*	общее сред-нее *general sec-ondary*	основ-нов-ное общее *main gen-eral*	началь-ное об-щее *general primary*
Все население в возрасте 15 лет и старше *Total popula-tion 15 years of age and over*	3	157	31	271	127	175	138	77
в том числе в возрасте, лет: *of which years of age:*								
15-17	-	-	1	10	17	216	660	80
18-19	-	0,0	76	138	98	517	144	14
20-24	2	116	128	271	137	227	91	13
25-29	4	210	42	315	149	174	82	9
30-34	4	208	31	371	154	159	49	7
35-39	3	215	24	374	157	166	39	6
40-44	3	206	18	362	165	181	43	7
45-49	4	199	15	347	170	178	63	11
50-54	4	198	14	333	153	172	93	19
55-59	5	217	15	294	133	150	123	46
60-64	4	160	10	233	109	127	203	137
65-69	4	134	8	198	90	87	203	249
70 и старше/ *and over*	2	83	9	128	59	63	190	397

Россия/ *Russia*

Дети 3-9 лет по обучению в дошкольных и общеобразовательных учреждениях

(по данным переписи населения 2002 года)

Children 3-9 years preschool and general education establishments

(*according to the data of 2002 population census)*

	Численность детей в возрасте 3-9 лет, тысяч человек *Number of children 3-9 years of age, thousand persons*	в том числе *of which*		На 1000 детей соответствующего возраста *Per 1000 children of the corresponding age*	
		обучающиеся в дошкольных и общеобразовательных учреждениях *studying at preschool and general educational establishments*	не обучающиеся в дошкольных и общеобразовательных учреждениях *not studying at preschool and general educational establishments*	обучающиеся в дошкольных и общеобразовательных учреждениях *studying at preschool and general educational establishments*	не обучающиеся в дошкольных и общеобразовательных учреждениях *not studying at preschool and general educational establishments*
Все население ***Total population***	9494,6	7811,6	1475,9	823	155
в том числе в возрасте, лет: *of which years of age:*					
3	1258,5	773,8	440,5	615	350
4	1295,2	862,0	397,3	665	307
5	1289,4	877,8	370,1	681	287
6	1325,7	1063,7	228,1	802	172
7	1403,9	1361,4	24,4	969	18
8	1448,0	1422,7	9,0	983	6
9	1473,9	1450,2	6,5	984	4
Городское население ***Urban population***	6418,9	5562,1	695,3	867	108
в том числе в возрасте, лет: *of which years of age:*					
3	857,2	603,5	219,6	704	256
4	878,4	671,8	178,7	765	203
5	873,3	681,9	160,8	781	184
6	895,4	757,0	112,4	845	126
7	952,1	922,7	14,3	969	15
8	975,9	956,6	5,6	980	6
9	986,6	968,6	3,9	982	4
Сельское население ***Rural population***	3075,7	2249,5	780,6	731	254
в том числе в возрасте, лет: *of which years of age:*					
3	401,3	170,3	220,9	424	551
4	416,8	190,2	218,6	456	525
5	416,1	196,0	209,3	471	503
6	430,3	306,6	115,7	712	269
7	451,8	438,7	10,1	971	22
8	472,1	466,1	3,4	988	7
9	487,3	481,6	2,6	988	5

Население по числу источников средств к существованию
(по данным переписи населения 2002 года)

Population by number sources of livelihood
(*according to the data of 2002 population census)*

	Всего, тысяч человек *Total, thousand persons*	в том числе население, имеющее указанное число источников средств существования *of which population having inicated number of means of subsistence*								
		один *one*	в % к итогу *as % of total*	два *two*	в % к итогу *as % of total*	три *three*	в % к итогу *as % of total*	четыре и более *four and over*	в % к итогу *as % of total*	
Все население	145166,7	103256,4	71,1	38198,8	26,3	2145,7	1,5	62,0	0,0	**Total population**
в том числе:										of which:
мужчины	67605,1	47963,2	70,9	17940,0	26,5	944,4	1,4	27,9	0,0	males
женщины	77561,6	55293,2	71,3	20258,8	26,1	1201,3	1,5	34,1	0,0	females
Городское население	106429,0	83023,5	78,0	20867,7	19,6	1052,8	1,0	30,7	0,0	**Urban population**
в том числе:										of which:
мужчины	49149,5	38317,0	78,0	9647,8	19,6	465,9	1,0	13,8	0,0	males
женщины	57279,5	44706,5	78,0	11219,9	19,6	586,9	1,0	16,9	0,0	females
Сельское население	38737,7	20232,9	52,2	17331,1	44,7	1092,9	2,8	31,3	0,1	**Rural population**
в том числе:										of which:
мужчины	18455,6	9646,2	52,3	8292,2	44,9	478,5	2,6	14,1	0,1	males
женщины	20282,1	10586,7	52,2	9038,9	44,6	614,4	3,0	17,2	0,1	females

Население, указавшее один источник средств к существованию
(по данным переписи населения 2002 года)

Population indicated one main source of livelihood
(*according to the data of 2002 population census)*

	Население, указавшее один источник средств к существованию, тысяч человек *Population, idicated one main source of livelihood, housand persons*	в том числе указали *of which indicated as source*				
		доход от трудовой деятельности (кроме работы в личном подсобном хозяйстве) *income from work (other than work in personal plots)*	личное подсобное хозяйство *personal plot*	стипендию *stipend*	пенсию (кроме пенсии по инвалидности) *pension(other than disability pension)*	пенсию по инвалидности *disability pension*
Все население в том числе в возрасте, лет:	103256,4	48431,2	1835,6	531,0	21392,8	2849,2
До 15	11081,1	1,6	0,8	1,4	32,8	30,8
15-19	8056,4	1393,6	39,9	334,6	44,6	60,0
20-29	18017,2	12496,6	336,4	190,3	22,8	206,4
30-49	35580,8	27817,7	1162,5	4,5	411,1	1002,1
50-54	7519,0	5164,1	223,8	-	821,5	487,1
55-59	3461,3	1266,1	54,7	-	1738,4	242,6
60-64	5215,7	200,8	7,5	-	4760,1	213,9
65 и старше	14297,1	74,5	9,7	-	13558,4	605,8
возраст не указан	27,8	16,2	0,3	0,2	3,1	0,5

Россия/*Russia*

Продолжение / *Continued*

источником средств к существованию ***of livelihood***							
пособие (кроме пособия по безработице) ***benefit (other than disability pension)***	**пособие по безработице** ***benefit on unemployment***	**другой вид государственного обеспечения** ***other kind of state allowances***	**сбережения** ***savings***	**доход от сдачи внаем или в аренду имущества** ***income from property***	**на иждивении у отдельных лиц** ***supported by some persons***	**иной источник** ***other sources***	
1282,6	724,7	890,4	149,4	32,1	23615,8	1521,6	Total population of which years of age:
805,2	-	142,6	0,4	2,9	10049,0	13,6	*Under* 15
146,7	35,3	147,2	2,0	1,6	5794,7	56,2	15-19
172,6	182,7	307,1	29,9	5,2	3724,0	343,2	20-29
137,5	410,4	239,0	94,9	17,3	3417,3	866,5	30-49
12,5	83,9	22,8	16,6	3,8	517,8	165,0	50-54
2,6	12,3	7,7	4,3	0,9	82,2	49,6	55-59
1,5	-	6,0	0,6	0,2	10,1	15,1	60-64
3,8	-	17,0	0,6	0,2	16,4	10,7	65 and over
0,2	0,1	1,0	0,1	0,03	4,3	1,7	age is not indicated

Россия/*Russia*

Население частных домохозяйств в возрасте 15-64 года и старше по уровню экономической активности

(по данным переписи населения 2002 года, тысяч человек)

Population of private households 15-64 years of age and over by level of economic activity

(according to the data of 2002 population census, thousand persons)

	Экономически активное население *Economically active population*	из них *of which*		Экономически неактивное население *Economically not active population*	Экономический статус не определен *Economic status is not determined*
		занятое *employed*	безработные *unemployed*		
Все население ***Total population*** в том числе в возрасте, лет: *of which years of age:*	67063,6	59652,4	7411,2	30915,4	1788,4
15-19	2218,5	1254,8	963,7	9451,9	439,4
20-29	16121,1	13888,1	2233,0	4675,0	302,3
30-39	16710,9	15130,3	1580,6	2654,5	237,4
40-49	20216,3	18536,1	1680,2	3316,9	256,5
50-59	10272,6	9478,6	794,0	4721,8	260,2
60-64	1524,2	1364,5	159,7	6095,3	292,6

Россия/*Russia*
Продолжение/*Continued*

	Экономически активное население *Economically active population*	из них *of which*		Экономически неактивное население *Economically not active population*	Экономический статус не определен *Economic status is not determined*
		занятое *employed*	безработные *unemployed*		
Мужчины ***Males*** в том числе в возрасте, лет: *of which years of age:*	33943,6	30203,3	3740,3	12451,7	814,6
15-19	1099,5	630,4	469,1	4586,6	221,6
20-29	8521,5	7419,2	1102,3	1597,5	137,9
30-39	8539,0	7731,4	807,6	952,6	116,7
40-49	9737,1	8873,4	863,7	1462,4	127,9
50-59	5197,6	4779,5	418,1	1597,7	104,3
60-64	848,9	769,4	79,5	2254,9	106,2
Женщины ***Females*** в том числе в возрасте, лет: *of which years of age:*	33120,0	29449,1	3670,9	18463,7	973,8
15-19	1118,9	624,3	494,6	4865,4	217,8
20-29	7599,7	6468,9	1130,8	3077,5	164,4
30-39	8171,9	7398,9	773,0	1701,8	120,6
40-49	10479,2	9662,8	816,4	1854,5	128,6
50-59	5074,9	4699,1	375,8	3124,1	156,0
60-64	675,4	595,1	80,3	3840,4	186,4

Россия/*Russia*

Население частных домохозяйств в возрасте 15-64 года и старше по экономической активности и образованию

(по данным переписи населения 2002 года, тысяч человек)

Population of private households 15-64 years of age and over by economic activity and education

(according to the data of 2002 population census, thousand persons)

	Имеют образование *Have education*							Не имеют начального образования, не указали *Have not primary education, not indicated*	
	высшее *higher*	незаконченное высшее *incomplete higher*	среднее специальное *secondary specialized*	профессиональное начальное *primary professional*	общее среднее *general secondary*	основное общее *main general*	начальное общее *general primary*		
Всего	17327,0	3505,8	29575,7	13669,4	19126,0	12507,1	2645,0	1411,5	**Total**
из них:									of which:
Экономически активные	14743,1	2127,0	23520,5	10368,8	11465,7	4116,4	594,6	127,4	Ecoomically active
в том числе:									of which:
занятые в экономике	13972,2	1814,7	21440,5	9104,7	9595,4	3179,5	444,7	100,7	employed in economy
безработные	770,9	312,3	2080,0	1264,1	1870,3	936,9	149,9	26,7	unemployed
Экономически неактивные	2482,3	1328,6	5892,3	3239,6	7470,6	8167,2	1990,5	344,3	Economically not-active

Россия/*Russia*
Продолжение/*Continued*

	Имеют образование *Have education*							Не имеют начального образования, не указали *Have not primary education, not indicated*	
	высшее *higher*	незаконченное высшее *incomplete higher*	среднее специальное *secondary specialized*	профессиональное начальное *primary professional*	общее среднее *general secondary*	основное общее *main general*	начальное общее *general primary*		
Мужчины	7682,8	1606,9	12471,6	7756,6	9312,1	6359,2	1323,1	697,6	**Males**
из них:									of which:
Экономически активные	6802,4	1038,3	10596,8	6222,0	6278,0	2535,3	399,0	71,7	Ecoomically active
в том числе:									of which:
занятые в экономике	6448,8	890,4	9687,9	5485,9	5331,8	1994,2	307,4	56,9	employed in economy
безработные	353,6	147,9	908,9	736,1	946,2	541,1	91,6	14,8	unemployed
Экономически неактивные	844,6	547,3	1820,5	1506,1	2953,4	3719,5	896,9	163,4	Economically not-active

Россия/*Russia*
Продолжение/*Continued*

	Имеют образование ***Have education***							**Не имеют начального образования, не указали** ***Have not primary education, not indicated***	
	высшее ***higher***	**незаконченное высшее** ***incomplete higher***	**среднее специальное** ***secondary specialized***	**профессиональное начальное** ***primary professional***	**общее среднее** ***general secondary***	**основное общее** ***main general***	**начальное общее** ***general primary***		
Женщины	9644,2	1898,9	17104,1	5912,8	9813,9	6147,8	1321,9	713,9	**Females**
из них:									of which:
Экономически активные	7940,7	1088,7	12923,7	4146,7	5187,8	1581,1	195,6	55,7	Ecoomically active
в том числе:									of which:
занятые в экономике	7523,4	924,3	11752,6	3618,8	4263,7	1185,3	137,3	43,8	employed in economy
безработные	417,4	164,4	1171,1	527,9	924,1	395,8	58,3	11,9	unemployed
Экономически неактивные	1637,7	781,3	4071,7	1733,4	5417,3	4447,7	1093,6	180,9	Economically not-active

Россия/ *Russia*

Домохозяйства по размеру, типу жилых помещений и числу комнат

(по данным переписи населения 2002 года)

Households by size, type of living quarters and number of rooms

(*according to the data of 2002 population census)*

	Число частных домохозяйств, указавших тип жилого помещения, тысяч *Number of private households indicated type of living quarters, thousands*	в том числе состоящие из *of which consisting of*					
		1 человека *1 person*	2 человек *2 persons*	3 человек *3 persons*	4 человек *4 persons*	5 человек и более *5 persons and over*	
Домохозяйства (без снимающих жилые помещения у отдельных граждан)	48368,3	10223,6	13551,4	11586,4	8379,6	4627,3	**Households, (excluding those, who take onlease living quarters from citizens)**
в том числе проживающие в:							of which occupying:
индивидуальном доме	12953,7	2973,0	3624,7	2437,2	2111,6	1807,2	**individual housing unit**
из них занимают							of which occupy:
1 комнату	2177,6	884,1	663,4	302,2	199,8	128,1	1 room
2 комнаты	4280,6	1233,4	1381,8	738,7	544,7	382,0	2 rooms
3 комнаты	3732,2	573,9	1004,1	835,2	745,8	573,2	3 rooms
4 комнаты и более	2742,6	274,3	570,5	557,8	618,7	721,3	4 rooms and over
не указано	20,7	7,3	4,9	3,3	2,6	2,6	not indicated
отдельной квартире	34463,4	6913,8	9677,2	8950,9	6152,7	2768,8	**separate apartment**
из них занимают							of which occupy:
часть комнаты	29,2	18,8	5,9	3,0	1,1	0,4	part of room
1 комнату	7094,6	3143,3	2149,5	1221,0	462,4	118,4	1 room
2 комнаты	15311,4	2808,0	4948,3	4286,4	2446,2	822,5	2 rooms
3 комнаты	10180,6	780,7	2242,0	2988,5	2741,7	1427,7	3 rooms
4 комнаты и более	1627,4	98,6	275,7	411,1	463,9	378,1	4 rooms and over
не указано	220,2	64,4	55,8	40,9	37,4	21,7	not indicated
коммунальной квартире	951,3	336,8	249,5	198,4	115,3	51,3	**collective apartment**
из них занимают							of which occupy:
часть комнаты	16,1	10,2	2,9	1,8	0,8	0,4	part of room
1 комнату	610,4	276,7	167,9	107,1	44,5	14,2	1 room
2 комнаты	238,7	35,7	61,6	68,8	50,7	21,9	2 rooms
3 комнаты	43,9	4,0	7,8	11,8	11,8	8,6	3 rooms
4 комнаты и более	11,5	0,9	1,6	2,3	3,1	3,6	4 rooms and over
не указано	30,7	9,2	7,7	6,6	4,4	2,7	not indicated
Снимающие жилые помещения у отдельных граждан	1619,6	336,6	440,5	441,0	258,5	143,0	**Take on lease living quarters from citizens**

ТАДЖИКИСТАН / *TAJIKISTAN*

Численность постоянного населения по регионам

(тысяч человек)

Resident population by regions

(thousand persons)

	1989 (12/01)	2000 (20/01)	2000 в % к 1989 *2000 as % of 1989*	
Республика Таджикистан	5092,6	6127,5	120,3	**Republic of Tajikistan**
Городское население	1655,1	1626,0	98,2	Urban population
Сельское население	3437,5	4501,5	131,0	Rural population
Горно-Бадахшанская автономная область	160,9	206,0	128,0	**Gorno-Badakhshanskaya autonomous oblast**
Городское население	20,2	27,4	135,6	Urban population
Сельское население	140,7	178,6	126,9	Rural population
Согдийская область	1554,2	1872,0	120,4	**Sogdiyskaya oblast**
Городское население	522,4	496,6	95,1	Urban population
Сельское население	1031,8	1375,4	133,3	Rural population
Хатлонская область	1700,2	2150,1	126,5	**Khatlonskaya oblast**
Городское население	358,8	373,9	104,2	Urban population
Сельское население	1341,4	1776,2	132,4	Rural population
г. Душанбе	590,6	561,9	95,1	**Dushanbe city**
Города и районы республиканского подчинения	1086,7	1337,5	123,1	**Towns and regions of republican subordination**
Городское население	163,1	166,2	101,9	Urban population
Сельское население	923,6	1171,3	126,8	Rural population

Численность постоянного населения городов
(тысяч человек)

Resident population of towns
(thousand persons)

	1989 (12/01)	2000 (20/01)	2000 в % к 1989 *2000 as % of 1989*	
Душанбе	590,6	561,9	95,1	Dushanbe
Истаравшан	45,1	50,4	111,8	Istaravshan
Исфара	33,8	36,8	108,9	Isfara
Кайраккум (Хукумат[1])	41,7	35,4	84,9	Kayrakkum (Khukumat[1])
Канибадам	37,6	44,7	118,9	Kanibadam
Кофарнихон	45,6	44,7	98,0	Kofarnikhon
Курган-Тюбе	58,9	60,5	102,7	Kurgan-Tyube
Куляб	73,8	77,7	105,3	Kulyab
Нурек	20,7	19,3	93,2	Nurek
Пенджикент	27,4	32,6	119,0	Pendzhikent
Рогун	8,3	7,9	95,2	Rogun
Сарбанд	13,8	10,9	79,0	Sarband
Табошар	20,3	12,2	60,1	Taboshar
Турсунзаде	40,3	37,8	93,8	Tursunzade
Хорог	20,2	27,4	135,0	Khorog
Худжанд	159,4	147,1	92,3	Khudzhand
Чкаловск (Хукумат[1])	36,7	24,7	67,3	Chkalovsk(Khukumat[1])

[1]Город и населенные пункты, подчиненные городской администрации.

[1]Town and settlements subordinated to urban administration.

Таджикистан/*Tajikistan*

Национальный состав населения
(по данным переписи населения 1989 года)

National composition of population
(according to the data of 1989 population census)

	Все население *Total population*		Городское население *Urban population*		Сельское население *Rural population*		
	тысяч человек *thousand persons*	в процентах к итогу *as percentage of total*	тысяч человек *thousand persons*	в процентах к итогу *as percentage of total*	тысяч человек *thousand persons*	в процентах к итогу *as percentage of total*	
Все население	5092,6	***100***	1655,1	***100***	3437,5	***100***	Total population
в том числе наиболее многочисленные национальности:							of which the most numerous nationalities:
таджики	3172,4	***62,3***	836,3	***50,5***	2336,1	***68,0***	tajiks
узбеки	1197,8	***23,5***	225,8	***13,6***	972,0	***28,3***	uzbeks
русские	388,5	***7,6***	364,8	***22,0***	23,7	***0,7***	russians
татары	72,2	***1,4***	65,7	***4,0***	6,5	***0,2***	tatars
кыргызы	63,8	***1,3***	7,7	***0,5***	56,1	***1,6***	kyrgyzs
украинцы	41,4	***0,8***	36,2	***2,2***	5,2	***0,1***	ukrainians
немцы	32,7	***0,6***	30,5	***1,8***	2,2	***0,1***	germans
туркмены	20,5	***0,4***	1,9	***0,1***	18,6	***0,5***	turkmens
корейцы	13,4	***0,3***	12,4	***0,8***	1,0	***0,0***	koreans
арабы	0,3	***0,01***	0,1	***0,01***	0,2	***0,01***	arabs
другие национальности	89,6	***1,8***	73,7	***4,5***	15,9	***0,5***	other nationalities

Таджикистан/*Tajikistan*

Национальный состав населения
(по данным переписи населения 2000 года)

National composition of population
(according to the data of 2000 population census)

	Все население *Total population*		Городское население *Urban population*		Сельское население *Rural population*		
	тысяч человек *thousand persons*	в процентах к итогу *as percentage of total*	тысяч человек *thousand persons*	в процентах к итогу *as percentage of total*	тысяч человек *thousand persons*	в процентах к итогу *as percentage of total*	
Все население в том числе наиболее многочисленные национальности:	6127,5	***100***	1626,0	***100***	4501,5	***100***	Total population of which the most numerous nationalities:
таджики	4898,4	***79,9***	1361,8	***83,7***	3536,6	***78,6***	tajiks
узбеки	936,7	***15,3***	156,6	***9,6***	780,1	***17,3***	uzbeks
русские	68,2	***1,1***	61,4	***3,8***	6,8	***0,2***	russians
кыргызы	65,5	***1,1***	5,8	***0,4***	59,7	***1,3***	kyrgyzs
лакайцы	51,0	***0,8***	3,1	***0,2***	47,9	***1,1***	lakai
туркмены	20,3	***0,3***	1,5	***0,1***	18,8	***0,4***	turkmens
татары	18,9	***0,3***	14,5	***0,9***	4,4	***0,1***	tatars
конграты	15,1	***0,3***	1,6	***0,1***	13,5	***0,3***	congrats
арабы	14,5	***0,2***	0,7	***0,04***	13,8	***0,3***	arabs
катаганы	4,9	***0,1***	1,4	***0,1***	3,5	***0,1***	catagans
другие национальности	34,0	***0,6***	17,6	***1,1***	16,4	***0,3***	other nationalities

Примечание. При последней переписи населения 51 тыс. опрашиваемых, определили себя как лакайцы, 15 тыс. – конграты, 5 тыс. – катаганы, которые ранее не выделялись и при переписи населения 1989 года учитывались в составе узбеков, за исключением конгратов, назвавших родным языком казахский (переписывались как казахи).

Note. In the time of the last population census 51 thous. of the persons filling out questionnaire recorded themselves as Lakai, 15 thous. – Congrats, 5 thous – Catagans, who were not distinguished before and in the time of 1989 population census, were accounted in the composition of Uzbeks, excluding Congrats who named the Kazakh language as their native tongue (recorded as Kazakhs).

Таджикистан/*Tajikistan*

Национальность и родной язык
(по данным переписи населения 1989 года)

Nationality and native language
(*according to the data of 1989 population census)*

	Численность лиц данной национальности, тысяч человек *Number of persons of the given nationality, thousand persons*	родной язык *native language*		в процентах к итогу *as percentage of total*		
		язык своей национальности *language of their own nationality*	языки других национальностей *language of other nationalities*	язык своей национальности *language of their own nationality*	языки других национальностей *language of other nationalities*	
Все население в том числе:	5092,6	4955,7	136,9	97,3	2,7	Total population of which:
таджики	3172,4	3148,6	23,8	99,2	0,8	tajiks
узбеки	1197,8	1178,4	19,4	98,4	1,6	uzbeks
русские	388,5	388,0	0,5	99,9	0,1	russians
татары	72,2	55,4	16,8	76,7	23,3	tatars
кыргызы	63,8	62,6	1,2	98,1	1,9	kyrgyzs
украинцы	41,4	20,8	20,6	50,2	49,8	ukrainians
немцы	32,7	19,5	13,2	59,6	40,4	germans
туркмены	20,5	19,7	0,8	96,1	3,9	turkmens
корейцы	13,4	7,3	6,1	54,5	45,5	koreans
арабы	0,3	0,1	0,2	33,3	66,7	arabs
другие национальности	89,6	55,3	34,3	61,7	38,3	other nationalities

Таджикистан/*Tajikistan*

Национальность и родной язык
(по данным переписи населения 2000 года)

Nationality and native language
(according to the data of 2000 population census)

	Численность лиц данной национальности, тысяч человек *Number of persons of the given nationality, thousand persons*	родной язык *native language*		в % к итогу *as % of total*		
		язык своей национальности *language of their own nationality*	языки других национальностей *language of other nationalities*	язык своей национальности *language of their own nationality*	языки других национальностей *language of other nationalities*	
Всего в том числе:	6127,5	6039,9	87,6	98,6	1,4	Total of which:
таджики	4898,4	4886,9	11,5	99,8	0,2	tajiks
узбеки	936,7	927,4	9,3	99,0	1,0	uzbeks
русские	68,2	68,0	0,2	99,7	0,3	russians
кыргызы	65,5	64,4	1,1	98,3	1,7	kyrgyzs
лакайцы	51,0	21,1	29,9	41,4	58,6	lakai
туркмены	20,3	19,7	0,6	97,0	3,0	turkmens
татары	18,9	15,2	3,7	80,4	19,6	tatars
конграты	15,1	9,5	5,6	62,9	37,1	congrats
арабы	14,5	5,2	9,3	35,9	64,1	arabs
катаганы	4,9	2,2	2,7	44,9	55,1	catagans
другие национальности	34,0	20,3	13,7	59,7	40,3	other nationalities

Распределение населения по продолжительности проживания в месте постоянного жительства в 1989 и 2000гг.
Distribution of population by duration of residence in permanent place of residence in 1989 and 2000

	Все население[1] *Total population*[1]	в том числе в возрасте *of which*			
		моложе трудоспособного *under working age*	трудоспособном[2] *in working age*[2]	старше трудоспособного *over working age*	
Все население, тыс. человек					**Total population, thous. persons**
1989	5092,6	2295,7	2410,1	385,3	1989
2000	6127,5	2616,8	3127,0	383,7	2000
в том числе лица, непрерывно проживающие в месте постоянного жительства:					of which persons living continuously in permanent place of residence:
с рождения					since birth
1989	3930,1	2173,6	1570,3	184,8	1989
2000	5801,1	2560,2	2901,8	339,1	2000
не с рождения					not since birth
1989	1162,5	122,1	839,8	200,5	1989
2000	326,4	56,6	225,2	44,6	2000
Все население, в процентах	100	100	100	100	**Total population, per cent**
в том числе лица, непрерывно проживающие в месте постоянного жительства:					of which persons living continuously in permanent place of residence:
с рождения					since birth
1989	77,2	94,7	65,2	48,0	1989
2000	94,7	97,8	92,8	88,4	2000
не с рождения					not since birth
1989	22,8	5,3	34,8	52,0	1989
2000	5,3	2,2	7,2	11,6	2000
из них:					of which:
менее 2 лет					less than 2 years
1989	14,1	30,0	14,7	2,3	1989
2000	8,5	14,1	8,4	1,5	2000
2-5 лет					2-5 years
1989	18,1	36,7	18,8	3,7	1989
2000	10,3	16,4	10,4	2,5	2000
6-9 лет					6-9 years
1989	13,1	21,7	14,0	3,9	1989
2000	7,2	10,6	7,2	2,5	2000
10-14 лет					10-14 years
1989	12,0	11,2	13,7	5,4	1989
10-11 лет					10-11 years
2000	1,3	1,3	1,5	0,7	2000

[1]Некоторые расхождения в итоговых данных возможны за счет не указавших возраст и непрерывность проживания.

[2] 1989 –мужчины 16-59 лет, женщины -16-54 года, 2000 -мужчины 15 - 59 лет, женщины 15 - 54 года.

[1] Some discrepancies in total data are due to those persons who did not indicate age and duration of residence.

[2] 1989 – males 16-59 years of age, females - 16-54. 2000 - males 15-59 years of age, females 15-54.

Таджикистан/*Tajikistan*
Продолжение/*Continued*

	Все население[1] *Total population*[1]	в том числе в возрасте *of which*			
		моложе трудоспособного *under working age*	трудоспособном[2] *in working age*[2]	старше трудоспособного *over working age*	
Городское население, тыс. человек					**Urban population, thous. persons**
1989	1655,1	624,9	874,9	154,6	1989
2000	1626,0	629,1	890,9	106,0	2000
в том числе лица, непрерывно проживающие в месте постоянного жительства:					of which persons living continuously in permanent place of residence:
с рождения					since birth
1989	1017,8	558,7	426,4	32,1	1989
2000	1384,6	583,2	725,9	75,5	2000
не с рождения					not since birth
1989	637,3	66,1	448,5	122,5	1989
2000	241,4	45,9	165,0	30,5	2000
Все городское население, в процентах	100	100	100	100	**Total urban population, per cent**
в том числе лица, непрерывно проживающие в месте постоянного жительства:					of which persons living continuously in permanent place of residence:
с рождения					since birth
1989	61,5	89,4	48,7	20,8	1989
2000	85,2	92,7	81,5	71,2	2000
не с рождения					not since birth
1989	38,5	10,6	51,3	79,2	1989
2000	14,8	7,3	18,5	28,8	2000
из них:					of which:
менее 2 лет					less than 2 years
1989	14,6	29,2	15,6	2,6	1989
2000	10,2	15,8	10,4	1,8	2000
2-5 лет					2-5 years
1989	17,4	37,0	18,2	4,0	1989
2000	12,3	18,0	12,2	3,3	2000
6-9 лет					6-9 years
1989	11,8	21,1	12,6	3,9	1989
2000	7,1	9,8	7,2	2,6	2000
10-14 лет					10-14 years
1989	11,7	12,1	13,3	5,5	1989
10-11 лет					10-11 years
2000	1,3	1,2	1,5	0,7	2000

Таджикистан/*Tajikistan*
Продолжение/*Continued*

	Все население[1] *Total population*[1]	в том числе в возрасте *of which*			
		моложе трудоспособного *under working age*	трудоспособном[2] *in working age*[2]	старше трудоспособного *over working age*	
Сельское население, тыс. человек					**Rural population, thous. persons**
1989	3437,5	1670,8	1535,2	230,7	1989
2000	4501,5	1987,7	2236,1	277,7	2000
в том числе лица, непрерывно проживающие в месте постоянного жительства:					of which persons living continuously in permanent place of residence:
с рождения					since birth
1989	2912,3	1614,9	1143,9	152,7	1989
2000	4416,5	1977,0	2175,9	263,6	2000
не с рождения					not since birth
1989	525,2	55,9	391,3	78,0	1989
2000	85,0	10,7	60,2	14,1	2000
Все сельское население, в процентах	100	100	100	100	**Total rural population, per cent**
в том числе лица, непрерывно проживающие в месте постоянного жительства:					of which persons living continuously in permanent place of residence:
с рождения					since birth
1989	84,7	96,7	74,5	66,2	1989
2000	98,1	99,5	97,3	94,9	2000
не с рождения					not since birth
1989	15,3	3,3	25,5	33,8	1989
2000	1,9	0,5	2,7	5,1	2000
из них:					of which:
менее 2 лет					less than 2 years
1989	13,7	31,0	13,6	1,6	1989
2000	3,7	7,3	3,6	0,7	2000
2-5 лет					2-5 years
1989	18,8	36,4	19,5	3,0	1989
2000	4,6	9,1	4,8	0,9	2000
6-9 лет					6-9 years
1989	14,6	22,4	15,6	4,0	1989
2000	7,2	13,8	7,2	2,5	2000
10-14 лет					10-14 years
1989	12,4	10,0	14,2	5,3	1989
10-11 лет					10-11 years
2000	1,5	2,0	1,6	0,6	2000

Таджикистан/*Tajikistan*

Мигранты по продолжительности проживания в месте постоянного жительства и предыдущему месту жительства

(по данным переписи населения 2000 года)

Migrants by duration of residence in permanent place of residence and previous place of residence

(according to the data of 2000 population census)

	Прибыли на постоянное место жительства[1] *Arrived for residence*[1]	из них непрерывно проживают[2] *of which live continuously*[2]			
		менее 1 года *less than 1 year*	1-9 лет *1-9 years*	10-11 лет *10-11 years*	
	Все население/*Total population*				
Все мигранты, тыс. человек	326,4	16,5	68,2	4,4	**Total migrants, thous. persons**
в том числе:					of which:
меняли место жительства в пределах страны[2]	75,8	13,8	58,2	3,4	**changed place of residence within the country[2]**
прибыли из стран СНГ[2]	8,0	1,3	5,8	0,7	**inmigrants from the CIS countries[2]**
в том числе прибыли из:					of which arrived from:
Азербайджана	0,0	0,0	0,0	0,0	Azerbaijan
Армении	0,0	0,0	0,0	0,0	Armenia
Беларуси	0,0	0,0	0,0	0,0	Belarus
Грузии	0,0	0,0	0,0	0,0	Georgia
Казахстана	0,3	0,1	0,2	0,0	Kazakhstan
Кыргызстана	0,8	0,1	0,6	0,1	Kyrgyzstan
Молдовы	0,0	0,0	0,0	0,0	Moldova
России	3,3	0,7	2,3	0,2	Russia
Туркменистана	0,1	0,0	0,1	0,0	Turkmenistan
Узбекистана	3,3	0,4	2,4	0,4	Uzbekistan
Украины	0,2	0,0	0,2	0,0	Ukraine
прибыли из стран Балтии[2]	0,0	0,0	0,0	0,0	**inmigrants from Baltic countries[2]**
прибыли из других стран[2]	3,6	1,0	2,5	0,1	**inmigrants from other countries[2]**

[1] Некоторые расхождения в итоговых данных возможны за счет не указавших непрерывность и место прежнего проживания.
В отдельных случаях небольшие расхождения между итогом и суммой слагаемых объясняются округлением данных.
[2] Прибывшие в 1989-1999гг.

[1] Some discrepancies in total data are due to those persons who did not indicate duration and place of previous residence.
In some cases insignificant discrepancies between the total value and the sum of its components are due to rounding up the data.
[2] Arrived in 1989-1999.

Таджикистан/*Tajikistan*
Продолжение/*Continued*

	Прибыли на постоянное место жительства[1] *Arrived for residence*[1]	из них непрерывно проживают[2] *of which live continuously*[2]			
		менее 1 года *less than 1 year*	1-9 лет *1-9 years*	10-11 лет *10-11 years*	
	Городское население/*Urban population*				
Все мигранты, тыс. человек	241,4	14,6	55,9	3,1	**Total migrants, thous. persons**
в том числе:					of which:
меняли место жительства в пределах страны[2]	65,7	12,8	50,0	2,6	**changed place of residence within the country[2]**
прибыли из стран СНГ[2]	5,0	0,8	3,7	0,4	**inmigrants from the CIS countries[2]**
в том числе прибыли из:					of which arrived from:
Азербайджана	0,0	0,0	0,0	0,0	Azerbaijan
Армении	0,0	0,0	0,0	0,0	Armenia
Беларуси	0,0	0,0	0,0	0,0	Belarus
Грузии	0,0	0,0	0,0	0,0	Georgia
Казахстана	0,3	0,1	0,2	0,0	Kazakhstan
Кыргызстана	0,4	0,1	0,3	0,0	Kyrgyzstan
Молдовы	0,0	0,0	0,0	0,0	Moldova
России	2,2	0,3	1,6	0,2	Russia
Туркменистана	0,1	0,0	0,1	0,0	Turkmenistan
Узбекистана	1,8	0,3	1,3	0,2	Uzbekistan
Украины	0,2	0,0	0,2	0,0	Ukraine
прибыли из стран Балтии[2]	0,0	0,0	0,0	0,0	**inmigrants from Baltic countries[2]**
прибыли из других стран[2]	3,4	0,9	2,4	0,1	**inmigrants from other countries[2]**

Таджикистан/*Tajikistan*
Продолжение/*Continued*

	Прибыли на постоянное место жительства[1] *Arrived for residence*[1]	из них непрерывно проживают[2] *of which live continuously*[2]			
		менее 1 года *less than 1 year*	1-9 лет *1-9 years*	10-11 лет *10-11 years*	
	Сельское население/*Rural population*				
Все мигранты, тыс. человек	85,0	1,5	10,6	1,1	**Total migrants, thous. persons**
в том числе: **меняли место жительства в пределах страны**[2]	10,1	0,9	8,3	0,9	of which: **changed place of residence within the country**[2]
прибыли из стран СНГ[2]	3,0	0,5	2,1	0,3	**inmigrants from the CIS countries**[2]
в том числе прибыли из:					of which arrived from:
Азербайджана	0,0	0,0	0,0	0,0	Azerbaijan
Армении	0,0	0,0	0,0	0,0	Armenia
Беларуси	0,0	0,0	0,0	0,0	Belarus
Грузии	0,0	0,0	0,0	0,0	Georgia
Казахстана	0,0	0,0	0,0	0,0	Kazakhstan
Кыргызстана	0,4	0,0	0,3	0,1	Kyrgyzstan
Молдовы	0,0	0,0	0,0	0,0	Moldova
России	1,1	0,4	0,7	0,0	Russia
Туркменистана	0,0	0,0	0,0	0,0	Turkmenistan
Узбекистана	1,5	0,1	1,1	0,2	Uzbekistan
Украины	0,0	0,0	0,0	0,0	Ukraine
прибыли из стран Балтии[2]	0,0	-	0,0	-	**inmigrants from Baltic countries**[2]
прибыли из других стран[2]	0,2	0,0	0,2	0,0	**inmigrants from other countries**[2]

Таджикистан/*Tajikistan*

Численность постоянного населения по полу и возрасту
Resident population by sex and age

	1989			2000		
	мужчины и женщины *males and females*	мужчины *males*	женщины *females*	мужчины и женщины *males and females*	мужчины *males*	женщины *females*
	Тысяч человек / *Thousand persons*					
Все население *Total population*	5092,6	2530,2	2562,4	6127,5	3069,1	3058,4
в том числе в возрасте, лет: *of which years of age:*						
0-4	901,1	457,0	444,1	882,1	448,6	433,5
5-9	698,4	353,6	344,8	881,7	448,6	433,1
10-14	587,1	296,9	290,2	853,0	431,1	421,9
15-19	525,6	263,1	262,5	669,9	338,2	331,7
20-24	463,9	227,5	236,4	533,9	266,0	267,9
25-29	441,4	219,7	221,7	468,3	231,2	237,1
30-34	326,0	162,1	163,9	414,7	204,3	210,4
35-39	238,9	118,2	120,7	385,7	190,7	195,0
40-44	139,1	71,5	67,6	287,4	142,3	145,1
45-49	151,2	79,7	71,5	195,6	96,6	99,0
50-54	164,9	82,0	82,9	119,1	59,8	59,3
55-59	142,0	68,1	73,9	98,7	52,5	46,2
60-64	119,5	55,8	63,7	113,5	56,5	57,0
65-69	68,6	26,6	42,0	93,9	45,2	48,7
70-74	45,9	17,0	28,9	67,8	33,7	34,1
75-79	37,2	14,4	22,8	36,2	14,5	21,7
80 и старше/*and over*	40,2	16,1	24,1	26,0	9,3	16,7
возраст не указан *age is not indicated*	1,6	0,9	0,7	0,0	-	0,0

Таджикистан/*Tajikistan*
Продолжение/*Continued*

	1989			2000		
	мужчины и женщины ***males and females***	**мужчины** ***males***	**женщины** ***females***	**мужчины и женщины** ***males and females***	**мужчины** ***males***	**женщины** ***females***
	В процентах к итогу / *As percentage of total*					
Все население *Total population*	100	100	100	100	100	100
в том числе в возрасте, лет: *of which years of age:*						
0-4	17,7	18,1	17,3	14,4	14,6	14,2
5-9	13,7	14,0	13,5	14,4	14,6	14,2
10-14	11,5	11,7	11,3	13,9	14,1	13,8
15-19	10,3	10,4	10,3	10,9	11,0	10,8
20-24	9,1	9,0	9,2	8,7	8,7	8,8
25-29	8,7	8,7	8,7	7,7	7,5	7,8
30-34	6,4	6,4	6,4	6,8	6,7	6,9
35-39	4,7	4,7	4,7	6,3	6,2	6,4
40-44	2,8	2,8	2,7	4,7	4,6	4,7
45-49	3,0	3,1	2,8	3,2	3,2	3,2
50-54	3,2	3,2	3,2	1,9	1,9	1,9
55-59	2,8	2,7	2,9	1,6	1,7	1,5
60-64	2,3	2,2	2,5	1,9	1,8	1,9
65-69	1,4	1,1	1,6	1,5	1,5	1,6
70-74	0,9	0,7	1,1	1,1	1,1	1,1
75-79	0,7	0,6	0,9	0,6	0,5	0,7
80 и старше/*and over*	0,8	0,6	0,9	0,4	0,3	0,5
возраст не указан *age is not indicated*	0,03	0,04	0,03	0,0	-	0,0

Таджикистан/*Tajikistan*

Население по возрасту и состоянию в браке

(по данным переписи населения 2000 года)

Population by age and marital status

(according to the data of 2000 population census)

	Все население, тысяч человек *Total population, thousand persons*	в том числе *of which*			
		никогда не состоявшие в браке *never married*	состоящие в браке *married*	вдовые *widowed*	разведенные, разошедшиеся *divorced, separated*
	Все население / *Total population*				
Мужчины в возрасте 15 лет и старше ***Males 15 years of age and over***	1740,8	558,6	1115,4	43,3	23,5
в том числе/ *of which:*					
15-19	338,2	330,3	7,4	0,1	0,4
20-24	266,0	172,3	90,8	0,9	2,0
25-29	231,2	38,9	184,9	2,4	5,0
30-34	204,3	7,6	188,9	2,7	5,1
35-39	190,7	3,7	181,0	2,4	3,6
40-44	142,3	1,8	136,1	2,1	2,3
45-49	96,6	1,2	91,7	2,0	1,7
50-54	59,8	0,7	56,4	1,7	1,0
55-59	52,5	0,6	48,8	2,4	0,7
60-69	101,7	1,0	88,0	11,5	1,2
70 и старше/*and over*	57,5	0,5	41,4	15,1	0,5
Женщины в возрасте 15 лет и старше ***Females 15 years of age and over***	1770,0	408,4	1140,1	168,9	52,6
в том числе/ *of which:*					
15-19	331,6	285,5	44,5	0,5	1,1
20-24	267,9	82,3	173,8	4,5	7,3
25-29	237,1	20,7	197,2	8,1	11,1
30-34	210,4	7,7	183,5	9,9	9,3
35-39	195,1	4,5	171,4	11,1	8,1
40-44	145,1	2,4	125,8	11,2	5,7
45-49	99,0	1,5	82,7	11,1	3,7
50-54	59,3	0,8	46,2	10,1	2,2
55-59	46,3	0,6	33,6	10,9	1,2
60-69	105,8	1,4	63,1	39,3	2,0
70 и старше/*and over*	72,4	1,0	18,3	52,2	0,9

Таджикистан/*Tajikistan*
Продолжение/*Continued*

	Все население, тысяч человек *Total population, thousand persons*	в том числе *of which*			
		никогда не состоявшие в браке *never married*	состоящие в браке *married*	вдовые *widowed*	разведенные, разошедшиеся *divorced, separated*
	Городское население / *Urban population*				
Мужчины в возрасте 15 лет и старше ***Males 15 years of age and over***	489,2	164,3	300,1	13,4	11,4
в том числе/ *of which:*					
15-19	91,1	89,3	1,7	0,03	0,1
20-24	73,2	52,6	19,7	0,2	0,7
25-29	62,1	13,9	45,9	0,5	1,8
30-34	59,8	3,4	53,5	0,8	2,1
35-39	57,2	2,0	52,6	0,8	1,8
40-44	42,6	1,0	39,3	0,9	1,4
45-49	29,5	0,7	26,8	0,9	1,2
50-54	18,5	0,4	16,6	0,8	0,7
55-59	14,6	0,3	12,9	0,9	0,5
60-69	27,1	0,5	22,0	3,7	0,9
70 и старше/*and over*	13,5	0,2	9,1	3,9	0,3
Женщины в возрасте 15 лет и старше ***Females 15 years of age and over***	507,7	114,8	308,7	55,2	29,0
в том числе/ *of which:*					
15-19	82,3	72,2	9,7	0,1	0,3
20-24	70,9	25,9	41,3	1,1	2,6
25-29	69,4	8,0	54,6	2,2	4,6
30-34	64,1	3,1	52,8	3,3	4,9
35-39	59,7	1,9	48,7	4,2	4,9
40-44	44,6	1,1	35,1	4,3	4,1
45-49	31,6	0,8	23,6	4,2	3,0
50-54	19,7	0,5	13,6	3,9	1,7
55-59	14,5	0,3	9,3	4,0	0,9
60-69	30,2	0,6	15,4	12,8	1,4
70 и старше/*and over*	20,7	0,4	4,6	15,1	0,6

Таджикистан/*Tajikistan*
Продолжение/*Continued*

	Все население, тысяч человек *Total population, thousand persons*	в том числе *of which*			
		никогда не состоявшие в браке *never married*	состоящие в браке *married*	вдовые *widowed*	разведенные, разошедшиеся *divorced, separated*
	Сельское население / *Rural population*				
Мужчины в возрасте 15 лет и старше ***Males 15 years of age and over***	1251,6	394,3	815,3	29,9	12,1
в том числе/ *of which:*					
15-19	247,1	241,0	5,7	0,1	0,3
20-24	192,8	119,7	71,1	0,6	1,4
25-29	169,1	24,9	139,1	1,9	3,2
30-34	144,5	4,2	135,4	2,0	2,9
35-39	133,5	1,7	128,5	1,6	1,7
40-44	99,8	0,8	96,9	1,2	0,9
45-49	67,1	0,5	65,0	1,1	0,5
50-54	41,3	0,3	39,8	0,9	0,3
55-59	37,8	0,3	35,8	1,5	0,2
60-69	74,6	0,5	65,9	7,8	0,4
70 и старше/*and over*	44,0	0,4	32,2	11,2	0,2
Женщины в возрасте 15 лет и старше ***Females 15 years of age and over***	1262,3	293,6	831,4	113,7	23,6
в том числе/ *of which:*					
15-19	249,4	213,4	34,8	0,4	0,8
20-24	197,0	56,4	132,5	3,4	4,7
25-29	167,7	12,6	142,7	5,9	6,5
30-34	146,3	4,6	130,7	6,5	4,5
35-39	135,3	2,6	122,7	6,9	3,1
40-44	100,5	1,3	90,6	6,9	1,7
45-49	67,4	0,7	59,1	6,8	0,8
50-54	39,6	0,4	32,6	6,2	0,4
55-59	31,8	0,3	24,3	7,0	0,2
60-69	75,6	0,7	47,7	26,6	0,5
70 и старше/*and over*	51,7	0,6	13,7	37,0	0,4

Таджикистан/*Tajikistan*

Распределение населения по возрасту и состоянию в браке

(число лиц, указавших состояние в браке, на 1000 населения соответствующего возраста)

Distribution of population by age and marital status

(number of persons indicated marital status, per 1000 population of the corresponding age)

	Никогда не состоявшие в браке ***Never married***	**Состоящие в браке** ***Married***	**Вдовые** ***Widowed***	**Разведенные, разошедшиеся** ***Divorced, separated***
	Все население / *Total population*			
Мужчины в возрасте 15 лет и старше ***Males 15 years of age and over***	321	641	25	13
в том числе/ *of which:*				
15-19	977	22	0,3	1
20-24	648	341	3	8
25-29	168	800	10	22
30-34	37	925	14	24
35-39	19	949	13	19
40-44	13	956	15	16
45-49	12	950	20	18
50-54	11	943	29	17
55-59	11	930	45	14
60-69	10	865	113	12
70 и старше/*and over*	10	719	262	9
Женщины в возрасте 15 лет и старше ***Females 15 years of age and over***	231	644	95	30
в том числе/ *of which:*				
15-19	861	134	2	3
20-24	307	649	17	27
25-29	87	832	34	47
30-34	37	872	47	44
35-39	23	879	57	41
40-44	17	867	77	39
45-49	15	835	112	38
50-54	14	779	171	36
55-59	13	725	236	26
60-69	13	597	372	18
70 и старше/*and over*	15	252	720	13

Таджикистан/*Tajikistan*
Продолжение/*Continued*

	Никогда не состоявшие в браке *Never married*	Состоящие в браке *Married*	Вдовые *Widowed*	Разведенные, разошедшиеся *Divorced, separated*
	Городское население / *Urban population*			
Мужчины в возрасте 15 лет и старше ***Males 15 years of age and over***	336	614	27	23
в том числе/ *of which:*				
15-19	980	19	0,3	1
20-24	719	269	3	9
25-29	224	739	8	29
30-34	57	895	13	35
35-39	35	920	14	31
40-44	24	922	21	33
45-49	23	908	30	40
50-54	22	897	43	38
55-59	20	884	62	34
60-69	18	812	137	33
70 и старше/*and over*	15	674	289	22
Женщины в возрасте 15 лет и старше ***Females 15 years of age and over***	226	608	109	57
в том числе/ *of which:*				
15-19	877	118	1	4
20-24	365	582	16	37
25-29	115	787	32	66
30-34	48	824	52	76
35-39	32	816	70	82
40-44	25	787	96	92
45-49	25	747	133	95
50-54	25	691	198	86
55-59	21	641	276	62
60-69	20	510	424	46
70 и старше/*and over*	19	222	730	29

Таджикистан/*Tajikistan*
Продолжение/*Continued*

	Никогда не состоявшие в браке *Never married*	Состоящие в браке *Married*	Вдовые *Widowed*	Разведенные, разошедшиеся *Divorced, separated*
	Сельское население / *Rural population*			
Мужчины в возрасте 15 лет и старше ***Males 15 years of age and over***	315	651	24	10
в том числе/ *of which:*				
15-19	976	23	0,4	1
20-24	621	369	3	7
25-29	148	822	11	19
30-34	29	937	14	20
35-39	13	962	12	13
40-44	8	971	12	9
45-49	8	969	16	7
50-54	7	964	22	7
55-59	8	947	40	5
60-69	7	883	105	5
70 и старше/*and over*	9	732	255	4
Женщины в возрасте 15 лет и старше ***Females 15 years of age and over***	233	659	90	18
в том числе/ *of which:*				
15-19	855	140	2	3
20-24	286	673	17	24
25-29	75	851	35	39
30-34	31	893	45	31
35-39	19	907	51	23
40-44	13	901	69	17
45-49	10	877	101	12
50-54	10	823	157	10
55-59	10	764	220	6
60-69	10	631	352	7
70 и старше/*and over*	12	265	715	8

Таджикистан/*Tajikistan*

Домохозяйства (домашние хозяйства)

(по данным переписи населения 2000 года)

Households

(according to the data of 2000 population census)

	Всего *Total*	в том числе *of which*		
		городское население *urban population*	сельское население *rural population*	
Число домохозяйств, тысяч	1047,0	359,8	687,2	Number of households, thousands
в том числе состоящие из:				of which consisting of:
1 человека	72,5	55,3	17,2	1 person
в % к итогу	***6,9***	***15,4***	***2,5***	***as % of total***
2 человек	73,3	39,6	33,7	2 persons
в % к итогу	***7,0***	***11,0***	***4,9***	***as % of total***
3 человек	88,7	43,2	45,5	3 persons
в % к итогу	***8,5***	***12,0***	***6,6***	***as % of total***
4 человек	132,1	55,5	76,6	4 persons
в % к итогу	***12,6***	***15,4***	***11,2***	***as % of total***
5 человек и более	680,4	166,2	514,2	5 persons and over
в % к итогу	***65,0***	***46,2***	***74,8***	***as % of total***
Число членов домохозяйств, тысяч человек	6086,4	1610,3	4476,1	Number of household members, thousand persons
Средний размер домохозяйства, человек	5,8	4,5	6,5	Average size of household, persons

Домохозяйства по числу детей
(по данным переписи населения 2000 года)

Households by number of children
(according to the data of 2000 population census)

	Число домохозяйств с детьми 18 лет и моложе, тысяч ***Number of households with children 18 years of age and younger, thousands***	**в том числе** ***of which***		
		городское население ***urban population***	**сельское население** ***rural population***	
Всего	883,6	259,7	623,9	Total
в том числе с:				of which with:
1 ребенком	121,1	54,8	66,3	1 child
2 детьми	174,0	67,8	106,2	2 children
3 детьми	193,4	60,7	132,7	3 children
4 детьми	162,3	39,8	122,5	4 children
5 и более	232,8	36,6	196,2	5 and over

Таджикистан/*Tajikistan*

Домохозяйства по типу и наличию детей моложе 18 лет
(по данным переписи населения 2000 года)

Households by type and number of children under 18 years of age
(according to the data of 2000 population census)

	Всего домохозяйств, тысяч *Total households, thousands*	в том числе *of which*					
		с 1 ребенком *with 1 child*	с 2 детьми *with 2 children*	с 3 детьми *with 3 children*	с 4 детьми *with 4 children*	с 5 детьми и более *with 5 children and over*	
	Все население / *Total population*						
Домохозяйства, имеющие детей моложе 18 лет	883,6	121,1	174,0	193,4	162,3	232,8	Households with children under 18 years of age
в том числе состоящие из:							of which consisting of:
одной супружеской пары с детьми	513,0	61,7	103,4	123,0	103,1	121,8	one married couple with children
одной супружеской пары с детьми и с одним из родителей супругов	15,6	1,3	2,3	3,1	3,3	5,6	one married couple with children and with one of the parents of spouses
одной супружеской пары с детьми и с одним из родителей (или без него) и с другими родственниками	84,0	13,1	17,7	18,9	14,9	19,4	one married couple with children and with one of the parents (or without him) and with other relatives
двух и более супружеских пар с детьми и без детей, с одним из родителей супругов (или без него) и с другими родственниками (или без них)	176,5	13,7	26,6	31,6	29,9	74,7	two and over married couples with and without children, with one of the parents of spouses (or without him) and with other relatives (or without them)
матери (отца) с детьми	65,5	20,3	17,5	12,4	8,2	7,1	mother (father) with children
матери (отца) с детьми, с одним из родителей	3,4	0,9	0,8	0,6	0,5	0,6	mother (father) with children and one of the parents
прочие	25,6	10,1	5,7	3,8	2,5	3,6	other

Таджикистан/*Tajikistan*
Продолжение/*Continued*

	Всего домохозяйств, тысяч *Total households, thousands*	в том числе *of which*					
		с 1 ребенком *with 1 child*	с 2 детьми *with 2 children*	с 3 детьми *with 3 children*	с 4 детьми *with 4 children*	с 5 детьми и более *with 5 children and over*	
	Городское население / *Urban population*						
Домохозяйства, имеющие детей моложе 18 лет в том числе состоящие из:	259,7	54,8	67,8	60,7	39,8	36,6	Households with children under 18 years of age of which consisting of:
одной супружеской пары с детьми	148,2	25,4	39,2	38,8	25,6	19,2	one married couple with children
одной супружеской пары с детьми и с одним из родителей супругов	3,0	0,5	0,7	0,8	0,5	0,5	one married couple with children and with one of the parents of spouses
одной супружеской пары с детьми и с одним из родителей (или без него) и с другими родственниками	24,3	4,8	6,3	5,8	3,8	3,6	one married couple with children and with one of the parents (or without him) and with other relatives
двух и более супружеских пар с детьми, с одним из родителей супругов (или без него) и с другими родственниками (или без них)	34,2	3,9	7,3	7,2	5,6	10,2	two and more married couples with children, with one of the parents of spouses (or without him) and with other relatives (or without them)
матери (отца) с детьми	35,7	13,6	10,7	6,1	3,3	2,0	mother (father) with children
матери (отца) с детьми, с одним из родителей	1,4	0,6	0,4	0,2	0,1	0,1	mother (father) with children and one of the parents
прочие	12,9	6,0	3,2	1,8	0,9	1,0	other

Таджикистан/*Tajikistan*
Продолжение/*Continued*

	Всего домохозяйств, тысяч *Total households, thousands*	в том числе *of which*					
		с 1 ребенком *with 1 child*	с 2 детьми *with 2 children*	с 3 детьми *with 3 children*	с 4 детьми *with 4 children*	с 5 детьми и более *with 5 children and over*	
	Сельское население / *Rural population*						
Домохозяйства, имеющие детей моложе 18 лет	623,9	66,3	106,2	132,7	122,5	196,2	Households with children under 18 years of age
в том числе состоящие из:							of which consisting of:
одной супружеской пары с детьми	364,8	36,3	64,2	84,2	77,5	102,6	one married couple with children
одной супружеской пары с детьми, с одним из родителей супругов	12,6	0,8	1,6	2,3	2,8	5,1	one married couple with children, with one of the parents of spouses
одной супружеской пары с детьми и с одним из родителей (или без него) и с другими родственниками	59,6	8,3	11,4	13,1	11,1	15,8	one married couple with children and with one of the parents (or without him) and with other relatives
двух и более супружеских пар с детьми, с одним из родителей супругов (или без него) и с другими родственниками (или без них)	142,2	9,7	19,4	24,4	24,3	64,4	two and more married couples with children, with one of the parents of spouses (or without him) and with other relatives (or without them)
матери (отца) с детьми	29,9	6,7	6,8	6,3	4,9	5,2	mother (father) with children
матери (отца) с детьми, с одним из родителей	2,1	0,4	0,4	0,4	0,4	0,5	mother (father) with children and one of the parents
прочие	12,7	4,1	2,5	2,0	1,5	2,6	other

Таджикистан/*Tajikistan*

Население по уровню образования и возрасту

(по данным переписи населения 2000 года)

Population by the level of education and age

(according to the data of 2000 population census)

	Численность лиц в возрасте 15 лет и старше *Number of persons 15 years of age and over*	из них имеют образование *of which have education*					
		высшее *higher*	незаконченное высшее *incomplete higher*	среднее специальное *secondary specialized*	общее среднее *general secondary*	основное общее *main general*	начальное общее *general primary*
Все население, тыс.человек *Total population, thous. persons*	3510,7[1]	266,9	44,3	230,4	2019,4	672,3	207,8
в том числе в возрасте, лет: *of which years of age:*							
15-19	669,9	0,1	3,9	3,7	275,3	290,6	93,9
20-29	1002,2	60,6	30,7	71,8	718,8	109,5	7,6
30-39	800,4	85,9	5,0	77,8	554,8	67,9	6,2
40-49	483,0	69,6	2,3	46,9	290,7	63,1	7,6
50-54	119,1	19,3	0,6	10,5	56,9	24,4	5,5
55-59	98,7	11,5	0,4	6,7	40,4	26,1	9,9
60 и старше/*and over*	337,4	19,9	1,4	13,1	82,5	90,8	77,1

[1] Не имеют начального образования – 69,6 тыс. человек, из них неграмотные 19,3 тыс. человек.

[1] Have not primary education – 69,6 thous. persons of whom 19,3 thous. persons are illiterate.

Таджикистан/*Tajikistan*

Уровень образования населения

(по данным переписи населения 2000 года)

Level of education of population

(according to the data of 2000 population census)

	На 1000 человек соответствующего возраста имеют образование *Per 1000 persons of the corresponding age have education*					
	высшее ***higher***	**неза-конченное высшее** ***incom-plete higher***	**среднее специаль-ное** ***secondary specialized***	**общее среднее** ***general secondary***	**основное общее** ***main general***	**начальное общее** ***general primary***
Все население *Total population* в том числе в возрасте, лет: *of which years of age:*	76	13	66	575	192	59
15-19	0,0	6	6	411	434	140
20-29	60	31	72	717	109	8
30-39	107	6	97	693	85	8
40-49	144	5	97	602	131	16
50-54	162	5	88	478	205	46
55-59	117	4	68	409	264	100
60 и старше/*and over*	59	4	39	245	269	229

Таджикистан/*Tajikistan*

Население по уровню экономической активности

(по данным переписи населения 2000 года, тысяч человек)

Population by level of economic activity

(according to the data of 2000 population census ,thousand persons)

	Экономически активное население в возрасте 15 лет и старше ***Economically active population 15 years of age and over***	**из них** ***of which***		**Экономически неактивное население** ***Economically not active***
		занятое ***employed***	**безработные** ***unemployed***	
Все население ***Total population***	2218,3	2012,4	205,9	1292,4
в том числе в возрасте, лет: *of which years of age:*				
15-19	248,9	206,9	42,0	420,9
20-29	740,1	655,3	84,8	262,1
30-39	652,0	602,5	49,5	148,4
40-49	399,5	376,7	22,8	83,5
50-59	131,5	126,6	4,9	86,4
60 и старше/*and over*	46,3	44,4	1,9	291,1

Таджикистан/*Tajikistan*
Продолжение/*Continued*

	Экономически активное население в возрасте 15 лет и старше ***Economically active population 15 years of age and over***	**из них** ***of which***		**Экономически неактивное население** ***Economically not active***
		занятое ***employed***	**безработные** ***unemployed***	
Мужчины ***Males***	1215,9	1106,4	109,5	524,8
в том числе в возрасте, лет: *of which years of age:*				
15-19	123,5	100,6	22,9	214,7
20-29	400,1	353,4	46,7	97,1
30-39	354,9	330,5	24,4	40,0
40-49	214,9	203,5	11,4	24,0
50-59	91,0	87,9	3,1	21,2
60 и старше/*and over*	31,5	30,5	1,0	127,8
Женщины ***Females***	1002,4	906,0	96,4	767,6
в том числе в возрасте, лет: *of which years of age:*				
15-19	125,4	106,3	19,1	206,2
20-29	340,0	301,9	38,1	165,0
30-39	297,1	272,1	25,0	108,4
40-49	184,6	173,2	11,4	59,5
50-59	40,4	38,5	1,9	65,2
60 и старше/*and over*	14,9	14,0	0,9	163,3

Таджикистан/*Tajikistan*

Население отдельных национальностей по экономической активности

(по данным переписи населения 2000 года, тысяч человек)

Population of some nationalities by level of economic activity

(according to the data of 2000 population census, thousand persons)

	Экономически активное население в возрасте 15 лет и старше ***Economically active population 15 years of age and over***	**из них** ***of which***		**Экономически неактивное население** ***Economically not active***	
		занятое ***employed***	**безработные** ***unemployed***		
Всего	2218,3	2012,4	205,9	1292,4	Total
в том числе:					of which:
таджики	1750,3	1578,3	172,0	1035,4	tajiks
узбеки	353,5	331,5	22,0	182,6	uzbeks
русские	28,9	25,0	3,9	28,0	russians
кыргызы	22,9	18,2	4,7	14,6	kyrgyzs
туркмены	8,3	8,0	0,3	2,8	turkmens
татары	7,5	6,6	0,9	7,7	tatars
другие национальности	46,9	44,8	2,1	21,3	other nationalities

ТУРКМЕНИСТАН / *TURKMENISTAN*

Численность постоянного населения по регионам

(по данным переписи населения на 10/01/1995, тысяч человек)

Resident population by regions

(according to the data of population census as of 10/01/1995, thousand persons)

	Численность населения *Number of population*			
	Мужчины и женщины *Males and Females*	**Мужчины *Males***	**Женщины *Females***	
Туркменистан	4437,6	2198,9	2238,7	**Turkmenistan**
Городское население	1983,1	986,8	996,3	Urban population
Сельское население	2454,5	1212,1	1242,4	Rural population
г.Ашгабат[1]	530,6	260,5	270,1	Ashgabat city[1]
Городское население	529,6	260,0	269,6	Urban population
Сельское население	1,0	0,5	0,5	Rural population
Ахалский велаят[2]	659,2	330,3	328,9	Akhal velayat[2]
Городское население	206,0	104,8	101,2	Urban population
Сельское население	453,2	225,5	227,7	Rural population
Балканский велаят	385,7	191,6	194,1	Balkan velayat
Городское население	303,3	151,0	152,3	Urban population
Сельское население	82,4	40,6	41,8	Rural population
Дашховузский велаят	926,6	456,4	470,2	Dashkhowuz velayat
Городское население	290,0	142,4	147,6	Urban population
Сельское население	636,6	314,0	322,6	Rural population
Лебапский велаят	918,3	455,0	463,3	Lebap velayat
Городское население	392,3	195,2	197,1	Urban population
Сельское население	526,0	259,8	266,2	Rural population
Марыйский велаят	1017,2	505,1	512,1	Mary velayat
Городское население	262,0	133,4	128,6	Urban population
Сельское население	755,2	371,7	383,5	rural population

[1]Включая населенные пункты, подчиненные городской администрации.
[2]Велаят- крупная административно-территориальная единица, близкая по значению к области.

[1]Including settlements subordinated to urban administration.
[2]Velayat – large administrative - territorial unit similar to oblast.

Туркменистан/*Turkmenistan*

Национальный состав населения
(по данным переписи населения 1989 года)

National composition of population
(*according to the data of 1989 population census)*

	Все население *Total population*		Городское население *Urban population*		Сельское население *Rural population*		
	тысяч человек *thousand persons*	в процентах к итогу *as percentage of total*	тысяч человек *thousand persons*	в процентах к итогу *as percentage of total*	тысяч человек *thousand persons*	в процентах к итогу *as percentage of total*	
Все население	3522,7	***100***	1591,1	***100***	1931,6	***100***	Total population
в том числе наиболее многочисленные национальности:							of which the most numerous nationalities:
туркмены	2536,6	***72,0***	856,4	***53,8***	1680,2	***87,0***	turkmens
русские	333,9	***9,5***	323,5	***20,3***	10,4	***0,5***	russians
узбеки	317,3	***9,0***	163,7	***10,3***	153,6	***8,0***	uzbeks
казахи	87,8	***2,5***	50,8	***3,2***	37,0	***1,9***	kazakhs
татары	39,2	***1,1***	36,3	***2,3***	2,9	***0,2***	tatars
украинцы	35,6	***1,0***	33,6	***2,1***	2,0	***0,1***	ukrainians
азербайджанцы	33,4	***1,0***	31,0	***2,0***	2,4	***0,1***	azerbaijanians
армяне	31,8	***0,9***	31,1	***2,0***	0,7	***0,0***	armenians
белуджи	28,3	***0,8***	1,9	***0,1***	26,4	***1,4***	baluchi
лезгины	10,4	***0,3***	10,2	***0,6***	0,2	***0,0***	lezghins
другие национальности	68,4	***1,9***	52,6	***3,3***	15,8	***0,8***	other nationalities

Туркменистан/*Turkmenistan*

Национальный состав населения
(по данным переписи населения 1995 года)

National composition of population
(*according to the data of 1995 population census)*

	Все население *Total population*		
	тысяч человек *thousand persons*	в процентах к итогу *as percentage of total*	
Все население	4437,6	100	Total population
в том числе наиболее многочисленные национальности:			of which the most numerous nationalities:
туркмены	3401,9	76,7	turkmens
узбеки	407,1	9,2	uzbeks
русские	298,8	6,7	russians
казахи	87,0	2,0	kazakhs
азербайджанцы	36,6	0,8	azerbaijanians
белуджи	36,4	0,8	baluchi
татары	36,4	0,8	tatars
армяне	33,6	0,8	armenians
украинцы	23,1	0,5	ukrainians
лезгины	9,6	0,2	lezghins
другие национальности	67,1	1,5	other nationalities

Туркменистан/*Turkmenistan*

Национальность и родной язык
(по данным переписи населения 1989 года)

Nationality and native language
(*according to the data of 1989 population census)*

	Численность лиц данной национальности, тысяч человек *Number of persons of the given nationality, thousand persons*	родной язык *native language*		в процентах к итогу *as percentage of total*		
		язык своей национальности *language of their own nationality*	языки других национальностей *language of other nationalities*	язык своей национальности *language of their own nationality*	языки других национальностей *language of other nationalities*	
Все население	3522,7	3415,1	107,6	96,9	3,1	Total population
в том числе:						of which:
туркмены	2536,6	2517,3	19,3	99,2	0,8	turkmens
русские	333,9	333,6	0,3	99,9	0,1	russians
узбеки	317,3	302,2	15,1	95,2	4,8	uzbeks
казахи	87,8	85,3	2,5	97,2	2,8	kazakhs
татары	39,2	28,9	10,3	73,7	26,3	tatars
украинцы	35,6	18,8	16,8	52,8	47,2	ukrainians
азербайджанцы	33,4	26,6	6,8	79,6	20,4	azerbaijanians
армяне	31,8	21,0	10,8	66,0	34,0	armenians
белуджи	28,3	27,7	0,6	97,9	2,1	baluchi
лезгины	10,4	9,3	1,1	89,4	10,6	lezghins
другие национальности	68,4	44,4	24	64,9	35,1	other nationalities

Туркменистан/*Turkmenistan*

Распределение населения по продолжительности проживания в месте постоянного жительства в 1989 и 1995гг.
Distribution of population by duration of residence in permanent place of residence in 1989 and 1995

	Все население[1] *Total population*[1]	в том числе в возрасте *of which*			
		моложе трудоспособного *under working age*	трудоспособном[2] *in working age*[2]	старше трудоспособного *over working age*	
Все население, тыс. человек					**Total population, thous. persons**
1989	3522,7	1504,7	1751,3	266,7	1989
1995	4437,6	…	…	…	1995
в том числе лица, непрерывно проживающие в месте постоянного жительства:					of which persons living continuously in permanent place of residence:
с рождения					since birth
1989	2733,1	1413,1	1175,1	144,9	1989
1995	4004,5	…	…	…	1995
не с рождения					not since birth
1989	789,6	91,6	576,2	121,8	1989
1995	433,1	…	…	…	1995
Все население, в процентах	100	100	100	100	**Total population, per cent**
в том числе лица, непрерывно проживающие в месте постоянного жительства:					of which persons living continuously in permanent place of residence:
с рождения					since birth
1989	77,6	93,9	67,1	54,3	1989
1995	90	…	…	…	1995
не с рождения					not since birth
1989	22,4	6,1	32,9	45,7	1989
1995	10	…	…	…	1995
из них:					of which:
менее 3 лет					less than 3 years
1989	22,0	42,1	22,7	3,3	1989
1995	13,7	…	…	…	1995
3-5 лет					3-5 years
1989	13,2	25,5	13,5	2,6	1989
1995	13,9	…	…	…	1995
6-14 лет					6-14 years
1989	25,4	32,0	27,9	8,8	1989
1995	22,0	…	…	…	1995
15-24 года					15-24 years
1989	17,8	…	…	…	1989
1995	18,0	…	…	…	1995
25 лет и более					25 years and over
1989	21,6	…	…	…	1989
1995	30,2	…	…	…	1995

[1]Некоторые расхождения в итоговых данных возможны за счет не указавших возраст и непрерывность проживания.
[2]Мужчины 16-59 лет, женщины 16-54 года.

[1] Some discrepancies in total data are due to those persons who did not indicate age and duration of residence.
[2]Males 16-59 years of age, females - 16-54.

Туркменистан/*Turkmenistan*

Численность постоянного населения по полу и возрасту
Resident population by sex and age

	1989			1995		
	мужчины и женщины *males and females*	мужчины *males*	женщины *females*	мужчины и женщины *males and females*	мужчины *males*	женщины *females*
	Человек / *Persons*					
Все население *Total population*	3522717	1735179	1787538	4437570	2198853	2238717
в том числе в возрасте, лет: *of which years of age:*						
0-4	559641	283551	276090	671150	342678	328472
5-9	461968	233256	228712	617574	314512	303062
10-14	406796	204615	202181	514607	261737	252870
15-19	366290	187886	178404	450565	228369	222196
20-24	326637	161333	165304	408175	200590	207585
25-29	321739	157763	163976	361363	178387	182976
30-34	252541	123936	128605	347091	171000	176091
35-39	185306	90661	94645	277200	136134	141066
40-44	106103	52550	53553	201358	97770	103588
45-49	108567	54130	54437	124944	61089	63855
50-54	114086	56391	57695	95612	47385	48227
55-59	97240	46348	50892	112670	53356	59314
60-64	84072	36914	47158	90401	42823	47578
65-69	48374	17534	30840	72534	31805	40729
70-74	33821	11435	22386	43337	15488	27849
75-79	27035	9466	17569	22502	7210	15292
80-84	13021	4395	8626	15836	5012	10824
85 и старше/*and over*	9476	3012	6464	9746	2956	6790
возраст не указан *age is not indicated*	4	3	1	905	552	353

Туркменистан/*Turkmenistan*
Продолжение/*Continued*

	1989			1995		
	мужчины и женщины ***males and females***	**мужчины** ***males***	**женщины** ***females***	**мужчины и женщины** ***males and females***	**мужчины** ***males***	**женщины** ***females***
	В процентах к итогу / *As percentage of total*					
Все население *Total population*	100	100	100	100	100	100
в том числе в возрасте, лет: *of which years of age*:						
0-4	15,9	16,4	15,5	15,1	15,6	14,7
5-9	13,1	13,5	12,8	13,9	14,3	13,5
10-14	11,5	11,8	11,3	11,6	11,9	11,3
15-19	10,4	10,8	10,0	10,2	10,4	9,9
20-24	9,3	9,3	9,2	9,2	9,1	9,3
25-29	9,1	9,1	9,2	8,1	8,1	8,2
30-34	7,2	7,1	7,2	7,8	7,8	7,9
35-39	5,2	5,2	5,3	6,3	6,2	6,3
40-44	3,0	3,0	3,0	4,5	4,5	4,6
45-49	3,1	3,1	3,0	2,8	2,8	2,9
50-54	3,2	3,2	3,2	2,2	2,2	2,2
55-59	2,8	2,7	2,8	2,6	2,4	2,6
60-64	2,4	2,1	2,6	2,0	2,0	2,1
65-69	1,4	1,0	1,7	1,6	1,4	1,8
70-74	1,0	0,7	1,3	1,0	0,7	1,2
75-79	0,8	0,5	1,0	0,5	0,3	0,7
80-84	0,4	0,3	0,5	0,4	0,2	0,5
85 и старше/*and over*	0,3	0,2	0,4	0,2	0,1	0,3
возраст не указан *age is not indicated*	0,0	0,0	0,0	0,0	0,0	0,0

Туркменистан/*Turkmenistan*

Население по возрасту и состоянию в браке
(по данным переписи населения 1995 года)
Population by age and marital status
(*according to the data of 1995 population census)*

	Все население, тысяч человек *Total population, thousand persons*	в том числе *of which*			
		никогда не состоявшие в браке *never married*	состоящие в браке *married*	вдовые *widowed*	разведенные, разошедшиеся *divorced, separated*
	Все население /*Total population*				
Мужчины в возрасте 15 лет и старше[1] ***Males 15 years of age and over[1]***	1279,9	327,5	831,2	39,1	24,5
в том числе/*of which:*					
15-19	228,4	183,7	10,3	0,2	0,2
20-24	200,6	100,5	87,5	0,5	1,3
25-29	178,4	23,8	146,5	0,8	3,3
30-34	171,0	8,6	154,1	1,3	4,4
35-39	136,1	4,2	124,3	1,6	4,3
40-44	97,8	2,4	88,2	2,0	3,9
45-49	61,1	1,4	54,8	1,9	2,4
50-54	47,4	0,8	41,8	2,7	1,5
55-59	53,3	0,8	45,6	4,7	1,6
60-64	42,8	0,5	34,7	6,4	0,8
65-69	31,8	0,4	24,1	6,6	0,4
70 и старше/*and over*	30,7	0,4	19,2	10,3	0,3
возраст не указан *age is not indicated*	0,5	0,02	0,1	0,01	0,04
Женщины в возрасте 15 лет и старше[1] ***Females 15 years of age and over[1]***	1354,3	285,1	831,0	130,5	49,1
в том числе/ *of which:*					
15-19	222,2	168,7	20,4	0,3	0,5
20-24	207,6	80,4	112,2	1,0	4,3
25-29	183,0	18,9	151,2	1,9	6,7
30-34	176,1	6,8	154,3	3,4	8,3
35-39	141,1	3,1	122,4	5,2	8,1
40-44	103,6	1,9	86,1	6,9	7,1
45-49	63,8	1,2	50,3	6,8	4,6
50-54	48,2	0,7	35,9	8,3	2,6
55-59	59,3	0,9	39,6	14,9	3,0
60-64	47,6	0,6	27,5	17,3	1,5
65-69	40,7	0,8	18,0	20,1	1,3
70 и старше/*and over*	60,7	1,1	13,1	44,4	0,9
возраст не указан *age is not indicated*	0,4	0,01	0,05	0,01	-

[1]Состояние в браке не указали 57,6 тыс. мужчин и 58,6 тыс. женщин.

[1]57,6 thousnd males and 58,6 thous. females did not indicate marital status.

Туркменистан/*Turkmenistan*

Распределение населения по возрасту и состоянию в браке

(число лиц, указавших состояние в браке, на 1000 населения соответствующего возраста)

Distribution of population by age and marital status

(number of persons indicated marital status, per 1000 population of the corresponding age)

	Никогда не состоявшие в браке *Never married*	Состоящие в браке *Married*	Вдовые *Widowed*	Разведенные, разошедшиеся *Divorced, separated*
	Все население / *Total population*			
Мужчины в возрасте 15 лет и старше *Males 15 years of age and over*	256	649	31	19
в том числе/ *of which:*				
15-19	804	45	1	1
20-24	501	436	2	6
25-29	133	821	5	18
30-34	50	901	8	26
35-39	31	913	12	32
40-44	25	902	20	40
45-49	23	897	31	39
50-54	17	882	57	32
55-59	15	855	88	30
60-64	12	811	150	19
65-69	13	758	208	13
70 и старше/*and over*	13	625	335	10
Женщины в возрасте 15 лет и старше *Females 15 years of age and over*	211	614	96	36
в том числе/ *of which:*				
15-19	759	92	1	2
20-24	387	540	5	21
25-29	103	826	10	37
30-34	39	876	19	47
35-39	22	867	37	58
40-44	18	831	67	68
45-49	19	787	106	72
50-54	15	745	172	54
55-59	15	668	251	51
60-64	13	578	363	31
65-69	20	442	494	32
70 и старше/*and over*	18	216	730	15

Туркменистан/*Turkmenistan*

Домохозяйства (домашние хозяйства)

(по данным переписи населения 1995 года)

Households

(*according to the data of 1995 population census)*

	Всего *Total*	в том числе *of which*		
		городское население *urban population*	сельское население *rural population*	
Число домохозяйств, тысяч	823,2	414,4	408,8	Number of households, thousands
в том числе состоящие из:				of which consisting of:
1 человека	52,0	38,5	13,5	1 person
в % к итогу	***6,3***	***9,3***	***3,3***	***as % of total***
2 человек	74,6	53,2	21,4	2 persons
в % к итогу	***9,1***	***12,8***	***5,2***	***as % of total***
3 человек	93,8	59,7	34,1	3 persons
в % к итогу	***11,4***	***14,4***	***8,3***	***as % of total***
4 человек	133,4	79,2	54,2	4 persons
в % к итогу	***16,2***	***19,1***	***13,3***	***as % of total***
5 человек и более	469,4	183,8	285,6	5 persons and over
в % к итогу	***57,0***	***44,4***	***69,9***	***as % of total***
Число членов домохозяйств, тысяч человек	4365,5	1916,8	2448,7	Number of household members, thousand persons
Средний размер домохозяйства, человек	5,3	4,6	6,0	Average size of household, persons

Туркменистан/*Turkmenistan*

Население по уровню образования и возрасту

(по данным переписи населения 1995 года)

Population by the level of education and age

(*according to the data of 1995 population census)*

	Численность лиц в возрасте 15 лет и старше *Number of persons 15 years of age and over*	из них имеют образование *of which have education*					
		высшее *higher*	незаконченное высшее *incomplete higher*	среднее специальное *secondary specialized*	общее среднее *general secondary*	основное общее *main general*	начальное общее *general primary*
Все население, тыс.человек *Total population, thous. persons*	2633,3[1]	241,5	24,6	435,9	1258,6	481,2	125,5
в том числе в возрасте, лет: *of which years of age:*							
15-19	450,6	-	-	21,1	197,8	208,5	20,9
20-24	408,2	16,8	12,4	80,0	264,7	29,7	3,2
25-29	361,4	38,2	4,1	80,7	212,6	21,7	2,7
30-34	347,1	45,7	2,2	74,8	196,8	22,7	3,3
35-39	277,2	39,1	1,5	57,0	148,6	25,6	3,7
40-44	201,3	32,7	1,2	42,3	93,0	26,1	4,4
45-49	124,9	23,9	0,9	26,6	47,2	20,4	4,5
50-54	95,6	14,5	0,6	15,5	32,2	23,0	7,6
55-59	112,7	14,4	0,6	16,7	29,0	32,0	14,6
60-64	90,4	7,3	0,4	8,3	16,5	29,2	19,8
65-69	72,5	4,7	0,3	6,7	10,7	23,3	17,8
70 и старше/*and over*	91,4	4,1	0,5	6,1	9,4	19,0	23,1

[1]Не имеют начального образования – 66 тыс. человек, из них неграмотные – 32,2 тыс. человек.

[1] Have not primary education – 66 thous. persons of whom 32,2 thous. persons are illiterate.

Уровень образования населения
(по данным переписи населения 1995 года)

Level of education of population
(*according to the data of 1995 population census)*

	На 1000 человек соответствующего возраста имеют образование *Per 1000 persons of the corresponding age have education*					
	высшее ***higher***	**незаконченное высшее** ***incomplete higher***	**среднее специальное** ***secondary specialized***	**общее среднее** ***general secondary***	**основное общее** ***main general***	**начальное общее** ***general primary***
Все население в возрасте 15 лет и старше ***Total population 15 years of age and over***	92	9	166	478	183	48
в том числе в возрасте, лет: *of which years of age:*						
15-19	-	-	47	439	463	46
20-24	41	30	196	648	73	8
25-29	106	11	223	589	60	7
30-34	132	6	216	568	65	9
35-39	141	5	205	537	92	14
40-44	162	6	210	462	130	22
45-49	191	7	213	378	163	36
50-54	152	6	162	337	241	79
55-59	128	5	148	258	284	129
60-64	81	4	92	183	323	219
65-69	65	4	93	148	322	246
70 и старше/ *and over*	45	5	66	103	208	253

УЗБЕКИСТАН/ *UZBEKISTAN*

Численность постоянного населения по регионам

(по данным текущего учета на начало года; тысяч человек)

Resident population by regions

(according to the data of current accounting as of the beginning of the years; thousand persons)

	Все население ***Total population***	**Городское население** ***Urban population***	**Сельское население** ***Rural population***	
Республика Узбекистан				**Republic of Uzbekistan**
1989	19785,2	8048,4	11736,8	1989
2000	24487,7	9165,5	15322,2	2000
Республика Каракалпакстан				Republic of Karakalpakstan
1989	1210,6	579,6	631,0	1989
2000	1503,0	724,2	778,8	2000
области:				oblasts:
Андижанская				Andizhanskaya
1989	1719,6	554,5	1165,1	1989
2000	2186,2	657,5	1528,7	2000
Бухарская				Bukharskaya
1989	1135,7	392,6	743,1	1989
2000	1419,3	440,7	978,6	2000
Джизакская				Djizhakskaya
1989	731,6	217,3	514,3	1989
2000	974,8	294,7	680,1	2000
Кашкадарьинская				Kashkadarynskaya
1989	1592,9	412,2	1180,7	1989
2000	2166,8	551,3	1615,5	2000
Навоийская				Navoiyskaya
1989	652,8	267,8	385,0	1989
2000	783,3	316,7	466,6	2000
Наманганская				Namanganskaya
1989	1469,1	546,1	923,0	1989
2000	1924,3	722,6	1201,7	2000

Узбекистан/*Uzbekistan*
Продолжение/*Continued*

	Все население ***Total population***	**Городское население** ***Urban population***	**Сельское население** ***Rural population***	
Самаркандская				Samarkandskaya
1989	2110,8	651,5	1459,3	1989
2000	2670,3	724,1	1946,2	2000
Сурхандарьинская				Surkhandarynskaya
1989	1247,8	241,1	1006,7	1989
2000	1736,7	344,8	1391,9	2000
Сырдарьинская				Syrdarynskaya
1989	564,4	183,9	380,5	1989
2000	642,2	206,1	436,1	2000
Ташкентская				Tashkentskaya
1989	2091,5	922,5	1169,0	1989
2000	2350,2	949,7	1400,5	2000
Ферганская				Ferganskaya
1989	2139,7	693,0	1446,7	1989
2000	2664,4	776,1	1888,3	2000
Хорезмская				Khorezmskaya
1989	1010,9	278,5	732,4	1989
2000	1323,9	314,7	1009,2	2000
г.Ташкент				Tashkent city
1989	2107,8	2107,8	-	1989
2000	2142,3	2142,3	-	2000

Национальный состав населения
(по данным переписи населения 1989 года)

National composition of population
(according to the data of the 1989 of population census)

	Все население *Total population*		Городское население *Urban population*		Сельское население *Rural population*		
	тысяч человек *thousand persons*	в процентах к итогу *as percentage of total*	тысяч человек *thousand persons*	в процентах к итогу *as percentage of total*	тысяч человек *thousand persons*	в процентах к итогу *as percentage of total*	
Все население	19810,1	***100***	8041,0	***100***	11769,1	***100***	Total population
в том числе наиболее многочисленные национальности:							of which the most numerous nationalities:
узбеки	14142,5	***71,4***	4320,0	***53,7***	9822,5	***83,5***	uzbeks
русские	1653,5	***8,3***	1567,6	***19,5***	85,9	***0,7***	russians
таджики	933,6	***4,7***	301,3	***3,7***	632,3	***5,4***	tadjiks
казахи	808,2	***4,1***	320,3	***4,0***	487,9	***4,2***	kazakhs
татары	467,8	***2,4***	411,9	***5,1***	55,9	***0,5***	tatars
каракалпаки	411,9	***2,1***	220,9	***2,7***	191,0	***1,6***	karakalpakians
татары крымские	188,8	***0,9***	149,0	***1,9***	39,8	***0,3***	crimean tatars
корейцы	183,2	***0,9***	146,1	***1,8***	37,1	***0,3***	koreans
кыргызы	174,9	***0,9***	21,0	***0,3***	153,9	***1,3***	kyrgyzs
украинцы	153,2	***0,8***	138,3	***1,7***	14,9	***0,1***	ukrainians
туркмены	121,6	***0,6***	22,2	***0,3***	99,4	***0,8***	turkmens
другие национальности	570,7	***2,9***	422,2	***5,3***	148,5	***1,3***	other nationalities
не указавшие	0,2	***0,001***	0,2	***0,002***	0,02	***0,0***	not indicated

Узбекистан/*Uzbekistan*

Национальность и родной язык
(по данным переписи населения 1989 года)

Nationality and native language
(according to the data of the 1989 of population census)

	Численность лиц данной национальности, тысяч человек *Number of persons of the given nationality, thousand persons*	родной язык *native language*		в процентах к итогу *as percentage of total*		
		язык своей национальности *language of their own nationality*	языки других национальностей *language of other nationalities*	язык своей национальности *language of their own nationality*	языки других национальностей *language of other nationalities*	
Все население	19810,1	18948,2	861,9	95,6	4,4	Total population
узбеки	14142,5	13955,7	186,8	98,7	1,3	uzbeks
русские	1653,5	1651,5	2,0	99,9	0,1	russians
таджики	933,6	877,1	56,5	93,9	6,1	tadjiks
казахи	808,2	751,6	56,6	93,0	7,0	kazakhs
татары	467,8	367,2	100,6	78,5	21,5	tatars
каракалпаки	411,9	389,8	22,1	94,6	5,4	karakalpakians
татары крымские	188,8	175,9	12,9	93,2	6,8	crimean tatars
корейцы	183,2	102,2	81,0	55,8	44,2	koreans
кыргызы	174,9	140,1	34,8	80,1	19,9	kyrgyzs
украинцы	153,2	75,4	77,8	49,2	50,8	ukrainians
туркмены	121,6	109,8	11,8	90,3	9,7	turkmens
другие национальности	570,7	351,9	218,8	61,7	38,3	other nationalities
не указавшие	0,2	-	0,2	-	100	not indicated

Узбекистан/*Uzbekistan*

Численность постоянного населения по полу и возрасту
Resident population by sex and age

	1989 (по данным переписи населения на 12 /01/ *according to the data of 12/01 of population census*)			2000 (по данным текущего учета на 01/01/ *according to the data of current accounting as of 01/01)*		
	мужчины и женщины *males and females*	мужчины *males*	женщины *females*	мужчины и женщины *males and females*	мужчины *males*	женщины *females*
	Тысяч человек / *Thousand persons*					
Все население в том числе в возрасте, лет: *Total population of which years of age:*	19810,1	9784,2	10025,9	24487,7	12193,3	12294,4
0-4	3216,4	1631,0	1585,4	2930,7	1502,4	1428,3
5-9	2611,0	1318,9	1292,1	3278,2	1672,0	1606,2
10-14	2255,7	1138,2	1117,5	3155,8	1599,2	1556,6
15-19	2004,7	1003,1	1001,6	2637,4	1330,9	1306,5
20-24	1832,5	910,7	921,8	2219,1	1117,7	1101,4
25-29	1785,4	890,7	894,7	1974,6	990,0	984,6
30-34	1392,7	696,2	696,5	1702,7	835,2	867,5
35-39	1013,4	503,6	509,8	1673,5	822,3	851,2
40-44	572,4	286,4	286,0	1352,8	667,2	685,6
45-49	625,5	317,7	307,8	962,1	469,9	492,2
50-54	651,1	322,7	328,4	567,8	275,9	291,9
55-59	561,4	265,7	295,7	458,3	229,5	228,8
60-64	483,7	215,7	268,0	541,1	259,0	282,1
65-69	269,6	97,1	172,5	395,2	179,6	215,6
70-74	184,2	60,1	124,1	320,8	140,5	180,3
75-79	165,7	58,0	107,7	165,3	57,3	108,0
80-84	100,5	37,5	63,0	78,8	21,5	57,3
85 и старше/*and over*	83,8	30,7	53,1	73,5	23,2	50,3
возраст не указан *age is not indicated*	0,4	0,2	0,2	-	-	-

Узбекистан/*Uzbekistan*
Продолжение/*Continued*

	1989			2000		
	мужчины и женщины ***males and females***	**мужчины** ***males***	**женщины** ***females***	**мужчины и женщины** ***males and females***	**мужчины** ***males***	**женщины** ***females***
	В процентах к итогу / *As percentage of total*					
Все население в том числе в возрасте, лет: *Total population of which years of age:*	100	100	100	100	100	100
0-4	16,2	16,7	15,8	12,0	12,3	11,6
5-9	13,2	13,5	12,9	13,4	13,7	13,1
10-14	11,4	11,6	11,1	12,9	13,1	12,7
15-19	10,1	10,3	10,0	10,8	10,9	10,6
20-24	9,3	9,3	9,2	9,1	9,2	8,9
25-29	9,0	9,1	8,9	8,1	8,1	8,0
30-34	7,0	7,1	6,9	6,9	6,8	7,0
35-39	5,1	5,1	5,1	6,8	6,7	6,9
40-44	2,9	2,9	2,9	5,5	5,5	5,6
45-49	3,2	3,3	3,1	3,9	3,9	4,0
50-54	3,3	3,3	3,3	2,3	2,2	2,4
55-59	2,8	2,7	3,0	1,9	1,9	1,9
60-64	2,5	2,2	2,7	2,2	2,1	2,3
65-69	1,4	1,0	1,7	1,6	1,5	1,8
70-74	0,9	0,6	1,2	1,3	1,2	1,5
75-79	0,8	0,6	1,1	0,7	0,5	0,9
80-84	0,5	0,4	0,6	0,3	0,2	0,4
85 и старше/*and over*	0,4	0,3	0,5	0,3	0,2	0,4
возраст не указан *age is not indicated*	0,002	0,002	0,002	-	-	-

УКРАИНА / *UKRAINE*

Численность постоянного населения по регионам

(тысяч человек)

Resident population by regions

(thousand persons)

	1989 (12/01)	2001 (05/12)	2001 в % к 1989 *2001 as % of 1989*	
Украина	**51452,0**	**48240,9**	**93,8**	**Ukraine**
Городское население	**34297,2**	**32290,7**	**94,1**	**Urban population**
Сельское население	**17154,8**	**15950,2**	**93,0**	**Rural population**
Автономная Республика Крым	2035,3	2024,0	99,4	Autonomous Republic of Crimea
Городское население	1309,7	1258,7	96,1	Urban population
Сельское население	725,6	765,3	105,5	Rural population
Винницкая область	1920,8	1764,0	91,8	Vinnitskaya oblast
Городское население	842,5	809,1	96,0	Urban population
Сельское население	1078,3	954,9	88,6	Rural population
Волынская область	1058,4	1057,2	99,9	Volynskaya oblast
Городское население	514,0	526,7	102,5	Urban population
Сельское население	544,4	530,5	97,5	Rural population
Днепропетровская область	3869,9	3561,2	92,0	Dnepropetrovskaya oblast
Городское население	3218,5	2951,5	91,7	Urban population
Сельское население	651,4	609,7	93,6	Rural population
Донецкая область	5311,8	4825,6	90,8	Donetskaya oblast
Городское население	4791,2	4345,4	90,7	Urban population
Сельское население	520,6	480,2	92,2	Rural population
Житомирская область	1537,6	1389,3	90,4	Zhitomirskaya oblast
Городское население	813,5	772,7	95,0	Urban population
Сельское население	724,1	616,6	85,2	Rural population
Закарпатская область	1245,6	1254,6	100,7	Zakarpatskaya oblast
Городское население	506,5	460,4	90,9	Urban population
Сельское население	739,1	794,2	107,4	Rural population
Запорожская область	2074,0	1926,8	92,9	Zaporozhskaya oblast
Городское население	1567,8	1452,8	92,7	Urban population
Сельское население	506,2	474,0	93,6	Rural population

Украина/*Ukraine*
Продолжение/*Continued*

	1989 (12/01)	**2001** (05/12)	**2001 в % к 1989** *2001 as % of 1989*	
Ивано-Франковская область	1413,2	1406,1	99,5	Ivano-Frankovskaya oblast
Городское население	589,0	586,1	99,5	Urban population
Сельское население	824,2	820,0	99,5	Rural population
Киевская область	1931,1	1821,1	94,3	Kievskaya oblast
Городское население	1029,4	1041,6	101,2	Urban population
Сельское население	901,7	779,5	86,5	Rural population
Кировоградская область	1228,1	1125,7	91,7	Kirovogradskaya oblast
Городское население	730,4	675,2	92,4	Urban population
Сельское население	497,7	450,5	90,5	Rural population
Луганская область	2857,0	2540,2	88,9	Luganskaya oblast
Городское население	2464,8	2183,5	88,6	Urban population
Сельское население	392,2	356,7	90,9	Rural population
Львовская область	2727,4	2606,0	95,5	L'vovskaya oblast
Городское население	1612,0	1534,0	95,2	Urban population
Сельское население	1115,4	1072,0	96,1	Rural population
Николаевская область	1328,3	1262,9	95,1	Nikolaevskaya oblast
Городское население	870,4	835,0	95,9	Urban population
Сельское население	457,9	427,9	93,4	Rural population
Одесская область	2624,2	2455,7	93,6	Odesskaya oblast
Городское население	1725,0	1604,7	93,0	Urban population
Сельское население	899,2	851,0	94,6	Rural population
Полтавская область	1749,9	1621,2	92,6	Poltavskaya oblast
Городское население	981,2	944,3	96,2	Urban population
Сельское население	768,7	676,9	88,1	Rural population
Ровенская область	1164,3	1171,5	100,6	Rovenskaya oblast
Городское население	526,7	544,1	103,3	Urban population
Сельское население	637,6	627,4	98,4	Rural population
Сумская область	1427,5	1296,7	90,8	Sumskaya oblast
Городское население	877,9	837,9	95,4	Urban population
Сельское население	549,6	458,8	83,5	Rural population

Украина/*Ukraine*
Продолжение/*Continued*

	1989 (12/01)	**2001** (05/12)	**2001 в % к 1989** *2001 as % of 1989*	
Тернопольская область	1164,0	1138,5	97,8	Ternopolskaya oblast
Городское население	470,9	480,4	102,0	Urban population
Сельское население	693,1	658,1	95,0	Rural population
Харьковская область	3176,8	2895,8	91,2	Kharkovskaya oblast
Городское население	2490,6	2266,4	91,0	Urban population
Сельское население	686,2	629,4	91,7	Rural population
Херсонская область	1237,0	1172,7	94,8	Khersonskaya oblast
Городское население	755,2	702,3	93,0	Urban population
Сельское население	481,8	470,4	97,6	Rural population
Хмельницкая область	1521,6	1426,6	93,8	Khmelnitskaya oblast
Городское население	717,1	723,4	100,9	Urban population
Сельское население	804,5	703,2	87,4	Rural population
Черкасская область	1527,3	1398,3	91,6	Cherkasskaya oblast
Городское население	801,9	747,3	93,2	Urban population
Сельское население	725,4	651,0	89,7	Rural population
Черновицкая область	940,8	919,0	97,7	Chernovitskaya oblast
Городское население	394,4	368,2	93,4	Urban population
Сельское население	546,4	550,8	100,8	Rural population
Черниговская область	1412,8	1236,1	87,5	Chernigovskaya oblast
Городское население	749,9	716,5	95,6	Urban population
Сельское население	662,9	519,6	78,4	Rural population
г. Киев	2572,2	2567,0	99,8	Kiev city
г. Севастополь[1]	395,2	377,1	95,4	Sevastopol city[1]
Городское население	374,6	355,6	94,9	Urban population
Сельское население	20,6	21,5	104,4	Rural population

[1]Включая населенные пункты, подчиненные городской администрации.

[1]Including settlements subordinated to urban administration.

Украина/*Ukraine*

Число городов с числом жителей 100 тысяч и более
Number of cities and towns with population 100 thousands and over

	Число городов *Number of cities (towns)*		Изменение числа городов *Change of number of cities (towns)*	Численность населения *Number of population*			
	1989 (12/01)	2001 (05/12)		тысяч человек *thousand persons* 1989 (12/01)	тысяч человек *thousand persons* 2001 (05/12)	2001 в процентах к 1989 *2001 as percentage of 1989*	
Всего городов с численностью 100 тыс.человек и более	50	45	-5	19738,6	18252,8	92,5	Total towns with population 100 thous. inhabitants and over
из них с числом жителей, тыс.человек							of which with number of inhabitants, thous.persons
100-249,9	25	20	-5	3859,7	3236,1	83,8	100-249,9
250-499,9	15	16	+1	4962,8	5216,5	105,1	250-499,9
500 и более	10	9	-1	10916,1	9800,2	89,8	500 and over

Численность постоянного населения городов с числом жителей 100 тысяч и более

(по данным переписи населения 2001 года, тысяч человек)

Resident population of cities and towns with 100 thousand inhabitants and over

(according to the data of 2001 population census, thousand persons)

	Мужчины и женщины ***Males and females***	**Мужчины** ***Males***	**Женщины** ***Females***	
1.Города с численностью населения 1 млн. человек и более ***I. Cities with population 1mln. inhabitants and over***				
Днепропетровск	1053,9	482,9	571,0	Dnepropetrovsk
Донецк	1007,4	451,8	555,6	Donetsk
Киев	2567,0	1193,4	1373,6	Kiev
Одесса	1010,3	470,4	539,9	Odessa
Харьков	1449,9	664,3	785,6	Kharkov
II.Города с численностью населения от 500 тыс.человек до 1 млн.человек ***II. Towns with population from 500 thous. to 1 mln. inhabitants***				
Запорожье	810,6	369,4	441,2	Zaporozhye
Кривой Рог	666,8	304,8	362,0	Krivoy Rog
Львов	725,2	341,8	383,4	Lvov
Николаев	509,1	232,8	276,3	Nikolaev
III.Города с численностью населения от 250 тыс. человек до 500 тыс. человек ***III. Towns with population from 250 thous. to 500 thous. inhabitants***				
Винница	354,6	164,7	189,9	Vinnitsa
Горловка	289,9	131,5	158,4	Gorlovka
Днепродзержинск	254,9	115,6	139,3	Dneprodzerzhinsk
Житомир	282,8	131,6	151,2	Zhitomir
Кировоград	250,6	114,4	136,2	Kirovograd
Луганск	459,3	206,6	252,7	Lugansk
Макеевка	387,6	177,3	210,3	Makeevka
Мариуполь	488,4	224,2	264,2	Mariupol
Полтава	310,8	143,6	167,2	Poltava
Севастополь[1]	340,2	154,9	185,3	Sevastopol[1]
Симферополь	338,0	150,1	187,9	Simferopol
Сумы	292,1	133,9	158,2	Sumy
Херсон	324,4	147,3	177,1	Kherson
Хмельницкий	251,1	117,6	133,5	Khmelnitsky
Черкассы	292,8	135,6	157,2	Cherkassy
Чернигов	299,0	139,4	159,6	Chernigov

Украина/*Ukraine*
Продолжение/*Continued*

	Мужчины и женщины ***Males and females***	**Мужчины** ***Males***	**Женщины** ***Females***	
IV.Города с численностью населения от 100 тыс.человек до 250 тыс.человек ***IV. Towns with population from 100 thous. to 250 thous.inhabitants***				
Алчевск	118,6	54,6	64,0	Alchevsk
Белая Церковь	196,0	92,1	103,9	Belaya Tserkov
Бердянск	121,8	54,9	66,9	Berdyansk
Евпатория	103,2	46,1	57,1	Yevpatoria
Енакиево	104,3	46,9	57,4	Yenakievo
Ивано-Франковск	215,3	102,3	113,0	Ivano-Frankovsk
Керчь	158,2	71,8	86,4	Kerch
Краматорск	180,5	80,9	99,6	Kramatorsk
Кременчуг	233,0	107,7	125,3	Kremenchug
Лисичанск	114,9	52,2	62,7	Lisichansk
Луцк	205,6	93,9	111,7	Lutsk
Мелитополь	160,4	73,2	87,2	Melitopol
Никополь	138,2	62,5	75,7	Nikopol
Павлоград	119,7	56,1	63,6	Pavlograd
Ровно	245,3	113,5	131,8	Rovno
Северодонецк	120,2	54,3	65,9	Severodonetsk
Славянск	122,6	54,1	68,5	Slavyansk
Тернополь	226,0	106,1	119,9	Ternopol
Ужгород	115,6	54,1	61,5	Uzhgorod
Черновцы	236,7	109,7	127,0	Chernovtsy

[1] Без населенных пунктов, подчиненных городской администрации.

[1] Excluding settlements subordinated to urban admistration.

Украина/*Ukraine*

Национальный состав населения
(по данным переписи населения 1989 года)

National composition of population
(according to the data of 1989 population census)

	Все население *Total population*		Городское население *Urban population*		Сельское население *Rural population*		
	тысяч человек *thousand persons*	в процентах к итогу *as percentage of total*	тысяч человек *thousand persons*	в процентах к итогу *as percentage of total*	тысяч человек *thousand persons*	в процентах к итогу *as percentage of total*	
Все население	51452,0	***100***	34297,2	***100***	17154,8	***100***	Total population
в том числе наиболее многочисленные национальности:							of which the most numerous nationalities:
украинцы	37419,0	***72,7***	22573,2	***65,8***	14845,8	***86,5***	ukrainians
русские	11355,6	***22,1***	9943,5	***29,0***	1412,1	***8,2***	russians
евреи	486,3	***0,9***	482,2	***1,4***	4,1	***0,0***	jews
белорусы	440,1	***0,9***	349,1	***1,0***	91,0	***0,5***	belorussians
молдоване	324,5	***0,6***	108,0	***0,3***	216,5	***1,3***	moldovians
болгары	233,8	***0,5***	99,7	***0,3***	134,1	***0,8***	bulgarians
поляки	219,2	***0,4***	148,2	***0,4***	71,0	***0,4***	poles
венгры	163,1	***0,3***	62,9	***0,2***	100,2	***0,6***	hungarians
румыны	134,8	***0,3***	35,1	***0,1***	99,7	***0,6***	romanians
крымские татары	46,8	***0,1***	15,6	***0,1***	31,2	***0,2***	crimean tatars
другие национальности	628,7	***1,2***	479,5	***1,4***	149,1	***0,9***	other nationalities
не указавшие	0,1	***0,0***	0,2	***0,0***	0,03	***0,0***	not indicated

Украина/*Ukraine*

Национальный состав населения
(по данным переписи населения 2001 года)

National composition of population
(according to the data of 2001 population census)

	Все население *Total population*		Городское население *Urban population*		Сельское население *Rural population*		
	тысяч человек *thousand persons*	в процентах к итогу *as percentage of total*	тысяч человек *thousand persons*	в процентах к итогу *as percentage of total*	тысяч человек *thousand persons*	в процентах к итогу *as percentage of total*	
Все население	48240,9	***100***	32290,7	***100***	15950,2	***100***	Total population
в том числе наиболее многочисленные национальности:							of which the most numerous nationalities:
украинцы	37541,7	***77,8***	23658,2	***73,3***	13883,5	***87,0***	ukrainians
русские	8334,1	***17,3***	7236,7	***22,4***	1097,4	***6,9***	russians
белорусы	275,8	***0,6***	214,7	***0,7***	61,1	***0,4***	belorussians
молдоване	258,6	***0,6***	73,6	***0,2***	185,0	***1,2***	moldovians
крымские татары	248,2	***0,5***	84,1	***0,3***	164,1	***1,0***	crimean tatars
болгары	204,6	***0,4***	84,5	***0,2***	120,1	***0,8***	bulgarians
венгры	156,6	***0,3***	56,6	***0,2***	100,0	***0,6***	hungarians
румыны	151,0	***0,3***	32,4	***0,1***	118,6	***0,7***	romanians
поляки	144,1	***0,3***	99,6	***0,3***	44,5	***0,3***	poles
евреи	103,6	***0,2***	102,1	***0,3***	1,5	***0,01***	jews
другие национальности	634,0	***1,3***	462,4	***1,4***	171,6	***1,1***	other nationalities
не указавшие	188,6	***0,4***	185,8	***0,6***	2,8	***0,0***	not indicated

Украина/*Ukraine*

Национальность и родной язык
(по данным переписи населения 1989 года)

Nationality and native language
(according to the data of 1989 population census)

	Численность лиц данной национальности, тысяч человек *Number of persons of the given nationality, thousand persons*	родной язык *native language*		в процентах к итогу *as percentage of total*		
		язык своей национальности *language of their own nationality*	языки других национальностей *language of other nationalities*	язык своей национальности *language of their own nationality*	языки других национальностей *language of other nationalities*	
Все население	51452,0	45202,4	6249,6	87,9	12,1	Total population
в том числе:						of which:
украинцы	37419,0	32825,4	4593,6	87,7	12,3	ukrainians
русские	11355,6	11172,5	183,1	98,4	1,6	russians
евреи	486,3	34,6	451,7	7,1	92,9	jews
белорусы	440,1	156,2	283,9	35,5	64,5	belorussians
молдоване	324,5	253,0	71,5	78,0	22,0	moldovians
болгары	233,8	162,6	71,2	69,5	30,5	bulgarians
поляки	219,2	27,5	191,7	12,5	87,5	poles
венгры	163,1	156,0	7,1	95,6	4,4	hungarians
румыны	134,8	84,0	50,8	62,3	37,7	romanians
крымские татары	46,8	43,3	3,5	92,5	7,5	crimean tatars
другие национальности	628,7	287,3	341,4	45,7	54,3	other nationalities
не указавшие	0,1	-	0,1	-	100	not indicated

Украина/*Ukraine*

Национальность и родной язык
(по данным переписи населения 2001 года)

Nationality and native language
(according to the data of 2001 population census)

	Численность лиц данной национальности, тысяч человек *Number of persons of the given nationality, thousand persons*	родной язык *native language*		в процентах к итогу *as percentage of total*		
		язык своей национальности *language of their own nationality*	языки других национальностей *language of other nationalities*	язык своей национальности *language of their own nationality*	языки других национальностей *language of other nationalities*	
Все население	48240,9	41094,0	6945,5	85,2	14,4	Total population
в том числе:						of which:
украинцы	37541,7	31970,7	5559,6	85,2	14,8	ukrainians
русские	8334,1	7993,8	334,6	95,9	4,0	russians
белорусы	275,8	54,6	221,0	19,8	80,1	belorussians
молдоване	258,6	181,1	77,5	70,0	30,0	moldovians
крымские татары	248,2	228,4	19,7	92,0	7,9	crimean tatars
болгары	204,6	131,2	73,3	64,1	35,8	bulgarians
венгры	156,6	149,4	7,1	95,4	4,5	hungarians
румыны	151,0	138,5	12,5	91,7	8,3	romanians
поляки	144,1	18,7	125,4	13,0	87,0	poles
евреи	103,6	3,2	100,2	3,1	96,7	jews
другие национальности	634,0	224,3	409,0	35,4	64,5	other nationalities
не указавшие	188,6	-	-	-	-	not indicated

Украина/*Ukraine*

Распределение населения по продолжительности проживания в месте постоянного жительства в 1989 и 2001гг.
Distribution of population by duration of residence in permanent place of residence in 1989 and 2001

	Все население[1] *Total population*[1]	в том числе в возрасте *of which*			
		моложе трудоспособного *under working age*	трудоспособном[2] *in working age*[2]	старше трудоспособного *over working age*	
Все население, тыс. человек					**Total population, thous. persons**
1989	51452,0	11828,3	28721,5	10895,3	1989
2001	48240,9	8743,8	27984,7	11492,9	2001
в том числе лица, непрерывно проживающие в месте постоянного жительства:					of which persons living continuously in permanent place of residence:
с рождения					since birth
1989	28626,3	10131,3	13146,1	5344,9	1989
2001	30164,1	7857,9	16576,0	5727,9	2001
не с рождения					not since birth
1989	22825,7	1697,0	15575,4	5550,4	1989
2001	17940,1	873,3	11321,0	5744,8	2001
Все население, в процентах	100	100	100	100	**Total population, per cent**
в том числе лица, непрерывно проживающие в месте постоянного жительства:					of which persons living continuously in permanent place of residence:
с рождения					since birth
1989	55,6	85,7	45,8	49,1	1989
2001	62,5	89,9	59,2	49,8	2001
не с рождения					not since birth
1989	44,4	14,3	54,2	50,9	1989
2001	37,2	10,0	40,5	50,0	2001
из них:					of which:
1 год и менее					1 year and less
1989	11,4	29,8	12,3	3,2	1989
2001	6,7	21,3	8,0	1,9	2001
2-5 лет					2-5 years
1989	14,7	35,7	16,0	4,6	1989
2001	9,6	30,0	11,1	3,4	2001
6-9 лет					6-9 years
1989	11,1	22,1	12,4	4,0	1989
2001	7,5	24,0	8,9	2,5	2001
10 лет и более					10 years and over
1989	62,8	12,4	59,3	88,2	1989
2001	75,9	23,9	71,6	92,1	2001

[1]Некоторые расхождения в итоговых данных возможны за счет не указавших возраст и непрерывность проживания.
[2]Мужчины 16-59 лет, женщины 16-54 года.

[1] Some discrepancies in total data are due to those persons who did not indicate age and duration of residence.
[2]Males 16-59 years of age, females - 16-54.

Украина/*Ukraine*
Продолжение/*Continued*

	Все население[1] *Total population*[1]	в том числе в возрасте *of which*			
		моложе трудоспособного *under working age*	трудоспособном[2] *in working age*[2]	старше трудоспособного *over working age*	
Городское население, тыс. человек					**Urban population, thous. persons**
1989	34297,2	8028,5	20216,2	6046,1	1989
2001	32290,7	5535,6	19807,8	6928,6	2001
в том числе лица, непрерывно проживающие в месте постоянного жительства:					of which persons living continuously in permanent place of residence:
с рождения					since birth
1989	16350,0	6823,1	7786,3	1737,0	1989
2001	18650,9	4979,7	11176,2	2492,8	2001
не с рождения					not since birth
1989	17947,2	1205,4	12429,9	4309,1	1989
2001	13504,5	543,4	8544,4	4415,8	2001
Все городское население, в процентах	100	100	100	100	**Total urban population, per cent**
в том числе лица, непрерывно проживающие в месте постоянного жительства:					of which persons living continuously in permanent place of residence:
с рождения					since birth
1989	47,7	85,0	38,5	28,7	1989
2001	57,8	90,0	56,4	36,0	2001
не с рождения					not since birth
1989	52,3	15,0	61,5	71,3	1989
2001	41,8	9,8	43,1	63,7	2001
из них:					of which:
1 год и менее					1 year and less
1989	10,5	28,0	11,4	3,0	1989
2001	6,4	21,5	7,9	1,5	2001
2-5 лет					2-5 years
1989	14,1	35,6	15,4	4,2	1989
2001	8,2	27,9	9,8	2,6	2001
6-9 лет					6-9 years
1989	10,8	23,0	12,1	3,7	1989
2001	6,4	24,3	7,7	1,7	2001
10 лет и более					10 years and over
1989	64,6	13,4	61,1	89,1	1989
2001	78,7	25,5	74,2	93,9	2001

Украина/*Ukraine*
Продолжение/*Continued*

	Все население[1] *Total population*[1]	в том числе в возрасте *of which*			
		моложе трудоспособного *under working age*	трудоспособном[2] *in working age*[2]	старше трудоспособного *over working age*	
Сельское население, тыс. человек					**Rural population, thous. persons**
1989	17154,8	3799,8	8505,3	4849,2	1989
2001	15950,2	3208,2	8176,9	4564,3	2001
в том числе лица, непрерывно проживающие в месте постоянного жительства:					of which persons living continuously in permanent place of residence:
с рождения					since birth
1989	12276,3	3308,2	5359,8	3607,9	1989
2001	11513,2	2878,2	5399,8	3235,1	2001
не с рождения					not since birth
1989	4878,5	491,6	3145,5	1241,3	1989
2001	4435,6	329,9	2776,6	1329,0	2001
Все сельское население, в процентах	100	100	100	100	**Total rural population, per cent**
в том числе лица, непрерывно проживающие в месте постоянного жительства:					of which persons living continuously in permanent place of residence:
с рождения					since birth
1989	71,6	87,1	63,0	74,4	1989
2001	72,2	89,7	66,0	70,9	2001
не с рождения					not since birth
1989	28,4	12,9	37,0	25,6	1989
2001	27,8	10,3	34,0	29,1	2001
из них:					of which:
1 год и менее					1 year and less
1989	14,7	34,4	15,8	3,9	1989
2001	7,6	21,0	8,3	2,9	2001
2-5 лет					2-5 years
1989	16,9	36,1	18,3	5,8	1989
2001	13,7	33,6	15,0	6,0	2001
6-9 лет					6-9 years
1989	12,2	19,8	13,9	5,1	1989
2001	11,1	23,6	12,5	4,8	2001
10 лет и более					10 years and over
1989	56,2	9,7	52,0	85,2	1989
2001	67,3	21,2	63,8	86,1	2001

Украина/*Ukraine*

Мигранты по продолжительности проживания в месте постоянного жительства и предыдущему месту жительства

(по данным переписи населения 2001 года)

Migrants by duration of residence in permanent place of residence and previous place of residence

(according to the data of 2001 population census)

	Прибыли на постоянное место жительства[1] *Arrived for residence[1]*	из них непрерывно проживают *of which live continuously*			
		менее 1 года *less than 1 year*	1-9 лет *1-9 years*	10 лет и более *10 years and over*	
Все мигранты, тыс. человек	5256,9	53,5	736,2	4462,8	**Total migrants, thous. persons**
в том числе:					of which:
прибыли из стран СНГ	4868,5	48,9	682,8	4132,5	**inmigrants from the CIS countries**
в том числе прибыли из:					of which arrived from:
Азербайджана	88,1	1,7	22,6	63,8	Azerbaijan
Армении	52,6	1,9	22,9	27,8	Armenia
Беларуси	225,7	1,6	20,1	203,8	Belarus
Грузии	76,9	1,1	21,2	54,6	Georgia
Казахстана	265,5	2,2	46,1	217,0	Kazakhstan
Кыргызстана	27,2	0,3	5,6	21,3	Kyrgyzstan
Молдовы	174,4	5,2	45,7	123,5	Moldova
России	3627,2	30,2	402,0	3192,6	Russia
Таджикистана	36,8	0,4	13,1	23,2	Tajikistan
Туркменистана	28,6	0,3	6,6	21,7	Turkmenistan
Узбекистана	265,4	4,0	76,8	183,4	Uzbekistan
прибыли из стран Балтии	70,1	0,5	17,1	52,5	**inmigrants from Baltic countries**
прибыли из других стран	318,3	4,1	36,3	277,8	**inmigrants from other countries**

[1] Без менявших место жительства в пределах страны. Некоторые расхождения в итоговых данных возможны за счет не указавших непрерывность проживания.
В отдельных случаях небольшие расхождения между итогом и суммой слагаемых объясняются округлением данных.

[1] Excluding persons who changed place of residence within the country. Some discrepancies in total data are due to those persons who did not indicate continuity of living.
In some cases insignificant discrepancies between the total value and the sum of its components are due to rounding up the data.

Украина/*Ukraine*

Мигранты по национальности и предыдущему месту жительства

(по данным переписи населения 2001 года)

Migrants by nationality and previous place of residence

(according to the data of 2001 population census)

	Все мигранты[1] *Total migrants*[1]	в том числе / *of which*						
		русские *russians*	украинцы *ukrainians*	крымские татары *crimean tatars*	белорусы *belorussians*	молдоване *moldovians*	поляки *poles*	болгары *bulgarians*
Всего, тыс. человек ***Total, thous. persons***	5256,9	2998,5	1478,0	186,9	173,3	71,7	16,1	13,1
в том числе прибыли с территории: *of which arrived from:*								
стран СНГ ***CIS countries***	4868,5	2902,3	1227,4	186,7	167,9	71,0	11,7	11,7
в том числе: *of which:*								
Азербайджана *Azerbaijan*	88,1	29,0	15,0	0,3	0,6	0,1	0,1	0,1
Армении *Armenia*	52,6	6,0	6,2	0,1	0,2	0,1	0,1	0,1
Беларуси *Belarus*	225,7	37,6	50,1	0,1	131,9	0,3	2,4	0,2
Грузии *Georgia*	76,9	26,6	21,4	0,4	0,5	0,2	0,1	0,2
Казахстана *Kazakhstan*	265,5	115,1	123,3	2,9	4,7	1,0	2,8	1,0
Кыргызстана *Kyrgyzstan*	27,2	14,5	8,5	1,9	0,2	0,0	0,0	0,0

Украина/*Ukraine*
Продолжение/*Continued*

	Все мигранты[1] ***Total migrants[1]***	**в том числе / *of which***						
		русские ***russians***	**украинцы** ***ukrainians***	**крымские татары** ***crimean tatars***	**белорусы** ***belorussians***	**молдоване** ***moldovians***	**поляки** ***poles***	**болгары** ***bulgarians***
Молдовы *Moldova*	174,4	31,5	63,2	0,1	1,0	63,3	0,3	4,9
России *Russia*	3627,2	2569,8	894,2	10,5	27,6	5,7	5,5	4,9
Таджикистана *Tajikistan*	36,8	14,3	8,6	7,8	0,2	0,1	0,1	0,2
Туркменистана *Turkmenistan*	28,6	14,0	11,1	0,1	0,3	0,1	0,1	0,0
Узбекистана *Uzbekistan*	265,4	43,9	25,8	162,5	0,7	0,1	0,2	0,1
стран Балтии ***Baltic countries***	70,1	26,6	34,4	0,1	1,7	0,1	0,8	0,1
других стран ***other countries***	318,3	69,6	216,2	0,1	3,7	0,6	3,6	1,3

[1] Без менявших место жительства в пределах страны. Некоторые расхождения в итоговых данных возможны за счет не указавших место прежнего проживания.
В отдельных случаях небольшие расхождения между итогом и суммой слагаемых объясняются округлением данных.

[1] Excluding persons who changed place of residence within the country. Some discrepaucies in total data are due to those who did not indicate place of previous residence.
In some cases insignificant discrepancies between the total value and the sum of its components are due to rounding up the data.

Украина/*Ukraine*

Численность постоянного населения по полу и возрасту
Number of resident population by sex and age

	1989			2001		
	мужчины и женщины *males and females*	мужчины *males*	женщины *females*	мужчины и женщины *males and females*	мужчины *males*	женщины *females*
	Человек / Persons					
Все население *Total population*	51452034	23745108	27706926	48240902	22316317	25924585
в том числе в возрасте, лет: *of which, years of age*:						
0-4	3790710	1933864	1856846	1974195	1012224	961971
5-9	3694021	1879447	1814574	2559107	1311943	1247164
10-14	3616738	1834857	1781881	3416561	1750539	1666022
15-19	3549259	1807887	1741372	3891568	1989538	1902030
20-24	3352416	1684586	1667830	3489588	1766985	1722603
25-29	3957115	1969636	1987479	3402010	1700516	1701494
30-34	3899006	1924229	1974777	3204103	1586043	1618060
35-39	3742248	1826408	1915840	3417079	1660397	1756682
40-44	2707078	1295603	1411475	3828331	1833438	1994893
45-49	3220622	1504042	1716580	3470419	1623194	1847225
50-54	3704342	1725609	1978733	3182588	1454550	1728038
55-59	2955544	1316274	1639270	2062711	892852	1169859
60-64	3233112	1274947	1958165	3364050	1398332	1965718
65-69	2020390	663602	1356788	2158171	868633	1289538
70-74	1413705	419958	993747	2239064	806587	1432477
75-79	1424916	394956	1029960	1500920	416155	1084765
80-84	769575	197910	571665	618819	147952	470867
85 и старше/*and over*	394348	87982	306366	441958	86736	355222
возраст не указан *age is not indicated*	6889	3311	3578	19660	9703	9957

Украина/*Ukraine*
Продолжение/*Continued*

	1989			2001		
	мужчины и женщины ***males and females***	**мужчины** ***males***	**женщины** ***females***	**мужчины и женщины** ***males and females***	**мужчины** ***males***	**женщины** ***females***
	В процентах к итогу / *As percentage of total*					
Все население *Total population*	100	100	100	100	100	100
в том числе в возрасте, лет: *of which, years of age*:						
0-4	7,4	8,1	6,7	4,1	4,5	3,7
5-9	7,2	7,9	6,6	5,3	5,9	4,8
10-14	7,0	7,7	6,4	7,1	7,8	6,4
15-19	6,9	7,6	6,3	8,1	8,9	7,3
20-24	6,5	7,1	6,0	7,2	7,9	6,6
25-29	7,7	8,3	7,2	7,1	7,6	6,6
30-34	7,6	8,1	7,1	6,6	7,1	6,2
35-39	7,3	7,7	6,9	7,1	7,4	6,8
40-44	5,3	5,5	5,1	7,9	8,2	7,7
45-49	6,3	6,3	6,2	7,2	7,3	7,1
50-54	7,2	7,3	7,1	6,6	6,5	6,7
55-59	5,7	5,5	5,9	4,3	4,0	4,5
60-64	6,3	5,4	7,1	7,0	6,3	7,6
65-69	3,9	2,8	4,9	4,5	3,9	5,0
70-74	2,7	1,8	3,6	4,6	3,6	5,5
75-79	2,8	1,7	3,7	3,1	1,9	4,2
80-84	1,5	0,8	2,1	1,3	0,7	1,8
85 и старше/ *and over*	0,7	0,4	1,1	0,9	0,4	1,3
возраст не указан *age is not indicated*	0,01	0,01	0,01	0,04	0,04	0,04

Украина/*Ukraine*

Население по возрасту и состоянию в браке
(по данным переписи населения 2001 года)
Population by age and marital status
(according to the data of 2001 population census)

	Все население, тысяч человек *Total population, thousand persons*	в том числе *of which*			
		никогда не состоявшие в браке *never married*	состоящие в браке *married*	вдовые *widowed*	разведенные, разошед-шиеся *divorced, separated*
	Все население / *Total population*				
Мужчины в возрасте 15 лет и старше[1] ***Males 15 years of age and over[1]***	18241,6	4433,4	11782,8	714,2	1239,9
в том числе/ *of which:*					
15-19	1989,5	1962,4	20,7	0,1	1,1
20-24	1767,0	1290,8	438,2	0,5	28,4
25-29	1700,5	544,4	1034,5	1,8	112,5
30-34	1586,0	221,1	1187,9	4,3	166,2
35-39	1660,4	133,4	1323,6	8,6	187,2
40-44	1833,4	102,6	1502,1	16,8	205,9
45-49	1623,2	67,3	1349,3	24,9	176,1
50-54	1454,5	43,7	1225,6	39,2	140,7
55-59	892,8	20,1	757,8	40,7	70,7
60-64	1398,3	24,6	1174,5	111,2	85,0
65-69	868,6	10,8	720,4	100,4	35,5
70 и старше/*and over*	1457,4	12,0	1046,6	365,7	30,5
возраст не указан *age is not indicated*	9,7	0,2	1,6	0,04	0,1
Женщины в возрасте 15 лет и старше[1] ***Females 15 years of age and over[1]***	22049,4	3551,0	11903,2	4229,5	2289,2
в том числе/ *of which:*					
15-19	1902,0	1750,9	139,4	0,4	6,8
20-24	1722,6	788,5	828,9	4,7	91,4
25-29	1701,5	276,7	1192,3	15,0	210,4
30-34	1618,1	121,9	1209,1	29,0	251,5
35-39	1756,7	82,4	1329,2	54,0	282,9
40-44	1994,9	74,0	1492,4	98,6	323,4
45-49	1847,2	62,6	1334,9	149,1	294,8
50-54	1728,0	54,1	1182,5	231,1	254,9
55-59	1169,9	35,0	730,8	256,6	144,0
60-64	1965,7	61,8	1076,6	627,1	196,2
65-69	1289,5	54,4	596,5	544,4	92,0
70 и старше/*and over*	3343,3	188,6	789,0	2219,4	140,8
возраст не указан *age is not indicated*	10,0	0,1	1,6	0,1	0,1

[1]Состояние в браке не указали 71,3 тыс. мужчин и 76,5 тыс. женщин.

[1]71,3 thous. males and 76,5 thous. females did not indicate marital status.

Украина/*Ukraine*
Продолжение/*Continued*

	Все население, тысяч человек *Total population, thousand persons*	в том числе *of which*			
		никогда не состоявшие в браке *never married*	состоящие в браке *married*	вдовые *widowed*	разведенные, разошед-шиеся *divorced, separated*
	Городское население / *Urban population*				
Мужчины в возрасте 15 лет и старше[1] ***Males 15 years of age and over[1]***	12342,8	3161,9	7750,1	453,9	910,1
в том числе/ *of which:*					
15-19	1451,1	1432,5	12,7	0,1	0,8
20-24	1257,9	942,7	286,6	0,3	19,7
25-29	1174,1	394,9	689,5	1,3	81,9
30-34	1060,6	151,8	777,8	3,1	121,8
35-39	1117,6	82,8	884,8	6,0	137,0
40-44	1254,7	58,3	1028,1	11,9	150,6
45-49	1132,1	37,6	942,8	17,6	128,9
50-54	1022,3	24,5	860,5	27,9	104,4
55-59	590,3	10,8	497,5	26,9	51,9
60-64	898,2	13,7	743,5	74,5	63,6
65-69	522,2	5,9	425,1	63,2	26,6
70 и старше/*and over*	852,4	6,3	599,6	221,1	22,9
возраст не указан *age is not indicated*	9,3	0,1	1,6	0,04	0,05
Женщины в возрасте 15 лет и старше[1] ***Females 15 years of age and over[1]***	14956,7	2616,7	7874,6	2535,7	1857,7
в том числе/ *of which:*					
15-19	1392,9	1307,2	76,8	0,2	4,3
20-24	1244,2	628,6	536,4	3,0	67,8
25-29	1198,2	223,4	790,6	10,2	167,5
30-34	1134,8	97,5	804,6	20,4	206,1
35-39	1254,8	65,4	908,7	38,3	235,0
40-44	1450,1	58,6	1044,6	69,7	271,0
45-49	1359,1	49,3	950,2	104,8	249,3
50-54	1257,4	41,4	834,8	160,2	215,8
55-59	772,0	22,4	467,8	161,2	117,3
60-64	1262,1	33,9	672,3	395,3	156,7
65-69	761,1	22,1	346,5	320,7	69,7
70 и старше/*and over*	1860,5	66,8	439,7	1251,6	97,1
возраст не указан *age is not indicated*	9,5	0,1	1,6	0,1	0,1

[1]Состояние в браке не указали 66,8 тыс. мужчин и 72 тыс. женщин.

[1]66,8 thous. males and 72 thous. females did not indicate marital status.

Украина/*Ukraine*
Продолжение/*Continued*

	Все население, тысяч человек *Total population, thousand persons*	в том числе *of which*			
		никогда не состоявшие в браке *never married*	состоящие в браке *married*	вдовые *widowed*	разведенные, разошед-шиеся *divorced, separated*
	Сельское население / *Rural population*				
Мужчины в возрасте 15 лет и старше[1] ***Males 15 years of age and over[1]***	5898,8	1271,5	4032,7	260,3	329,8
в том числе/ *of which:*					
15-19	538,4	529,9	7,9	0,02	0,3
20-24	509,1	348,1	151,6	0,1	8,7
25-29	526,4	149,6	345,0	0,6	30,6
30-34	525,4	69,3	410,2	1,2	44,3
35-39	542,8	50,5	438,8	2,5	50,2
40-44	578,8	44,3	473,9	4,9	55,3
45-49	491,1	29,7	406,6	7,3	47,2
50-54	432,3	19,2	365,1	11,3	36,4
55-59	302,6	9,3	260,3	13,8	18,9
60-64	500,1	11,0	430,9	36,7	21,4
65-69	346,4	5,0	295,3	37,2	8,9
70 и старше/*and over*	605,0	5,6	447,0	144,7	7,6
возраст не указан *age is not indicated*	0,4	0,02	0,1	0,0	0,01
Женщины в возрасте 15 лет и старше[1] ***Females 15 years of age and over[1]***	7092,7	934,3	4028,6	1693,8	431,5
в том числе/ *of which:*					
15-19	509,2	443,7	62,6	0,2	2,5
20-24	478,5	159,8	292,5	1,8	23,6
25-29	503,3	53,3	401,7	4,8	42,9
30-34	483,2	24,4	404,5	8,5	45,4
35-39	501,8	17,0	420,6	15,7	47,9
40-44	544,8	15,4	447,8	28,9	52,5
45-49	488,1	13,3	384,7	44,3	45,5
50-54	470,7	12,8	347,7	70,8	39,1
55-59	397,9	12,6	262,9	95,4	26,8
60-64	703,6	27,9	404,3	231,9	39,4
65-69	528,4	32,3	249,9	223,7	22,3
70 и старше/*and over*	1482,8	121,8	349,3	967,8	43,6
возраст не указан *age is not indicated*	0,4	0,01	0,1	0,03	0,01

[1]Состояние в браке не указали 4,5 тыс. мужчин и 4,5 тыс. женщин.

[1]4,5 thous. males and 4,5 thous. females did not indicate marital status.

Украина/*Ukraine*

Распределение населения по возрасту и состоянию в браке

(число лиц, указавших состояние в браке, на 1000 населения соответствующего возраста)

Distribution of population by age and marital status

(number of persons indicated marital status, per 1000 population of the corresponding age)

	Никогда не состоявшие в браке *Never married*	Состоящие в браке *Married*	Вдовые *Widowed*	Разведенные, разошедшиеся *Divorced, separated*
	Все население / *Total population*			
Мужчины в возрасте 15 лет и старше ***Males 15 years of age and over***	243	646	39	68
в том числе/ *of which:*				
15-19	986	10	0,05	0,06
20-24	731	248	0,3	16
25-29	320	608	1	66
30-34	139	749	3	105
35-39	80	797	5	113
40-44	56	819	9	112
45-49	41	831	15	108
50-54	30	843	27	97
55-59	23	849	46	79
60-64	18	840	79	61
65-69	12	829	116	41
70 и старше/*and over*	8	718	251	21
Женщины в возрасте 15 лет и старше ***Females 15 years of age and over***	161	540	192	104
в том числе/ *of which:*				
15-19	921	73	0,2	4
20-24	458	481	3	53
25-29	163	701	9	124
30-34	75	747	18	155
35-39	47	757	31	161
40-44	37	748	49	162
45-49	34	723	81	160
50-54	31	684	134	148
55-59	30	625	219	123
60-64	31	548	319	100
65-69	42	463	422	71
70 и старше/*and over*	56	236	664	42

Украина/*Ukraine*
Продолжение/*Continued*

	Никогда не состоявшие в браке *Never married*	Состоящие в браке *Married*	Вдовые *Widowed*	Разведенные, разошедшиеся *Divorced, separated*
	Городское население / *Urban population*			
Мужчины в возрасте 15 лет и старше ***Males 15 years of age and over***	256	628	37	74
в том числе/ *of which:*				
15-19	987	9	0,1	1
20-24	749	228	0,2	16
25-29	336	587	1	70
30-34	143	733	3	115
35-39	74	792	5	123
40-44	46	819	9	120
45-49	33	833	16	114
50-54	24	842	27	102
55-59	18	843	46	88
60-64	15	828	83	71
65-69	11	814	121	51
70 и старше/*and over*	7	703	259	27
Женщины в возрасте 15 лет и старше ***Females 15 years of age and over***	175	526	170	124
в том числе/ *of which:*				
15-19	938	55	0,1	3
20-24	505	431	2	54
25-29	186	660	9	140
30-34	86	709	18	182
35-39	52	724	31	187
40-44	40	720	48	187
45-49	36	699	77	183
50-54	33	664	127	172
55-59	29	606	209	152
60-64	27	533	313	124
65-69	29	455	421	92
70 и старше/*and over*	36	236	673	52

Украина/*Ukraine*
Продолжение/*Continued*

	Никогда не состоявшие в браке *Never married*	Состоящие в браке *Married*	Вдовые *Widowed*	Разведенные, разошедшиеся *Divorced, separated*
	Сельское население / *Rural population*			
Мужчины в возрасте 15 лет и старше ***Males 15 years of age and over***	215	684	44	56
в том числе/ *of which:*				
15-19	984	15	0,04	1
20-24	684	298	0,2	17
25-29	284	655	1	58
30-34	132	781	2	84
35-39	93	808	5	92
40-44	77	819	8	96
45-49	60	828	15	96
50-54	44	845	26	84
55-59	31	860	46	62
60-64	22	862	73	43
65-69	14	852	107	26
70 и старше/*and over*	9	739	239	13
Женщины в возрасте 15 лет и старше ***Females 15 years of age and over***	131	568	239	61
в том числе/ *of which:*				
15-19	871	123	0,4	5
20-24	334	611	4	49
25-29	106	798	10	85
30-34	50	837	18	94
35-39	34	838	31	95
40-44	28	822	53	96
45-49	27	788	91	93
50-54	27	739	150	83
55-59	32	661	240	67
60-64	40	574	330	56
65-69	61	473	423	42
70 и старше/*and over*	82	236	653	29

Украина/*Ukraine*

Домохозяйства (домашние хозяйства)

(по данным переписи населения 2001 года)

Households

(according to the data of 2001 population census)

	Всего *Total*	в том числе *of which*		
		городское население *urban population*	сельское население *rural population*	
Число домохозяйств, тысяч	18200,6	12471,2	5729,4	Number of households, thousands
в том числе состоящие из:				of which consisting of:
1 человека	4721,2	3254,0	1467,2	1 person
в % к итогу	***25,9***	***26,1***	***25,6***	***as % of total***
2 человек	4832,1	3308,5	1523,6	2 persons
в % к итогу	***26,5***	***26,5***	***26,6***	***as % of total***
3 человек	4005,8	3008,5	997,3	3 persons
в % к итогу	***22,0***	***24,1***	***17,4***	***as % of total***
4 человек	2885,0	1977,6	907,4	4 persons
в % к итогу	***15,9***	***15,9***	***15,8***	***as % of total***
5 человек и более	1756,5	922,6	833,9	5 persons and over
в % к итогу	***9,7***	***7,4***	***14,6***	***as % of total***
Число членов домохозяйств, тысяч человек	47726,5	31862,7	15863,8	Number of household members, thousand persons
Средний размер домохозяйства, человек	2,6	2,6	2,8	Average size of household, persons

Украина/*Ukraine*

Домохозяйства по их размеру и наличию детей моложе 18 лет
(по данным переписи населения 2001 года)

Households by size and number of children under 18 years of age
(according to the data of 2001 population census)

	Всего домохозяйств, тысяч ***Total households, thousands***	**в них детей моложе 18 лет** ***with children under 18 years of age***	**в том числе домохозяйства, состоящие из** ***of which households consisting of***					**Средний размер домохозяйства, человек** ***Average size of household, persons***	
			1 человека ***1 person***	**2 человек** ***2 persons***	**3 человек** ***3 persons***	**4 человек** ***4 persons***	**5 человек и более** ***5 persons and over***		
Домохозяйства, имеющие детей моложе 18 лет	7119,8	10163,3	184,5	608,8	2352,5	2340,3	1633,7	3,9	Households with children under 18 years of age
в том числе:									of which:
городское население	4928,3	6558,7	168,9	520,6	1812,6	1583,1	843,1	3,7	urban population
сельское население	2191,5	3604,6	15,6	88,2	539,9	757,2	790,6	4,3	rural population

Украина/*Ukraine*

Домохозяйства по их размеру и типу
(по данным переписи населения 2001 года)

Households by size and by type
(according to the data of 2001 population census)

	Всего домохозяйств, тысяч *Total households, thousands*	в том числе состоящие из *of which consisting of*					
		1 человека *1 person*	2 человек *2 persons*	3 человек *3 persons*	4 человек *4 persons*	5 человек и более *5 persons and over*	
Все индивидуальные домохозяйства	18200,6	4721,2	4832,1	4005,8	2885,0	1756,5	Total individual households
в том числе домохозяйства, состоящие из:							of which households consisting of:
одного человека	4721,2	4721,2	-	-	-	-	one person
одной супружеской пары с детьми и без детей	7589,9	-	2877,3	2644,5	1758,5	309,6	one married couple with or without children
одной супружеской пары с детьми и без детей, с одним из родителей супругов	816,2	-	-	195,7	325,3	295,2	one married couple with or without children and with one of the parents of spouses
одной супружеской пары с детьми и без детей и с одним из родителей (или без него) и с другими родственниками и не родственниками	1187,9	-	-	282,6	450,4	454,9	one married couple with or without children and with one of the parents (or without him) and with other relatives or non relatives

Украина/*Ukraine*
Продолжение/*Continued*

	Всего домохозяйств, тысяч ***Total households, thousands***	**в том числе состоящие из** ***of which consisting of***					
		1 человека ***1 person***	**2 человек** ***2 persons***	**3 человек** ***3 persons***	**4 человек** ***4 persons***	**5 человек и более** ***5 persons and over***	
двух и более супружеских пар с детьми и без детей, с одним из родителей супругов (или без него) и с другими родственниками (или без них)	642,1	-	-	-	69,9	572,2	two and over married couples with or without children, with one of the parents of spouses (or without him) and with other relatives (or without them)
трех и более супружеских пар с детьми и без детей, с одним из родителей супругов (или без него) и с другими родственниками или не родственниками(или без них)	16,7	-	-	-	-	16,7	three and over married couples with or without children, with one of the parents of spouses (or without him) and with other relatives or non relatives (or without them)
матери (отца) с детьми	1947,6	-	1475,8	403,9	52,1	15,8	mother (father) with children
матери (отца) с детьми, с одним из родителей	349,8	-	-	264,6	74,4	10,8	mother (father) with children, with one of the parents
лиц, которые не связаны родством или свойством	59,6	-	49,1	6,4	2,7	1,4	persons who are not in relationship
прочие	869,5	-	429,9	208,1	151,7	79,8	other

Украина/*Ukraine*

Население по уровню образования и возрасту
(по данным переписи населения 2001 года)

Population by the level of education and age
(according to the data of 2001 population census)

	Численность лиц в возрасте 15 лет и старше *Number of persons 15 years of age and over*	из них имеют образование *of which have education*					
		полное высшее *complete higher*	базовое высшее *basic higher*	неполное высшее *incomplete higher*	полное общее среднее *complete general secondary*	базовое общее среднее *basic general secondary*	начальное общее *general primary*
Все население, тыс.человек *Total population, thous. persons*	40291,0[1]	5658,2	309,2	7715,4	15249,9	6906,3	3113,0
в том числе в возрасте, лет: *of which years of age:*							
15-19	3891,6	-	7,4	121,8	1638,1	1850,1	248,5
20-24	3489,6	359,2	150,9	631,2	1838,1	427,3	53,1
25-29	3402,0	626,0	51,5	772,5	1554,3	340,3	31,5
30-34	3204,1	589,3	29,0	826,5	1483,0	234,1	17,0
35-39	3417,1	664,9	24,8	879,2	1583,9	217,6	16,4
40-44	3828,3	739,3	22,9	977,7	1787,7	252,3	20,9
45-49	3470,4	662,6	12,7	902,5	1545,2	295,9	26,8
50-54	3182,6	602,2	6,9	806,3	1332,3	366,8	44,6
55-59	2062,7	341,0	3,1	423,3	743,3	424,2	103,5
60-64	3364,0	474,9	0,0	606,3	922,2	911,8	373,6
65-69	2158,2	248,1	0,0	304,7	370,7	537,6	523,9
70 и старше/*and over*	4800,8	350,6	0,0	463,3	450,4	1048,2	1653,2
возраст не указан *age is not indicated*	19,6	0,1	-	0,1	0,7	0,1	0,04

[1] Не имеют начального образования – 931,4 тыс. человек; неграмотные – 228,5 тыс. человек; не указали – 179,1 тыс. человек.

[1]Have not primary education – 931,4 thous. persons, 228,5 thous. persons are illeterate; 179,1 thous. persons did not indicate level of education.

Украина/*Ukraine*

Уровень образования населения
(по данным переписи населения 2001 года)

Level of education of population
(according to the data of 2001 population census)

	На 1000 человек соответствующего возраста имеют образование *Per 1000 persons of the corresponding* age *have education*					
	полное высшее ***complete higher***	**базовое высшее** ***basic higher***	**неполное высшее** ***incomplete higher***	**полное общее среднее** ***complete general secondary***	**базовое общее среднее** ***basic general secondary***	**начальное общее** ***general primary***
Все население в возрасте 15 лет и старше *Total population 15 years of age and over*	140	8	191	378	171	77
в том числе в возрасте, лет: *of which years of age:*						
15-19	-	2	31	421	475	64
20-24	103	43	181	527	122	15
25-29	184	15	227	457	100	9
30-34	184	9	258	463	73	5
35-39	195	7	257	464	64	5
40-44	193	6	255	467	66	5
45-49	191	4	260	445	85	8
50-54	189	2	253	419	115	14
55-59	165	2	205	360	206	50
60-64	141	0,0	180	274	271	111
65-69	115	0,0	141	172	249	243
70 и старше/ *and over*	73	0,0	97	94	218	344

Домохозяйства по типу жилых помещений и числу комнат

(число индивидуальных домохозяйств, указавших тип жилого помещения; по данным переписи населения 2001 года)

Households by type of living quarters and number rooms

(number of individual households indicated type of living quarters; according to the data of 2001 population census)

	Число домохозяйств, тысяч *Number of households, thousands*	в том числе занимающие *of which occupying*						
		часть комнаты *part of room*	1 комнату *1 room*	2 комнаты *2 rooms*	3 комнаты *3 rooms*	4 комнаты *4 rooms*	5 комнат и более *5 rooms and over*	
Всего	17038,0[1]	3,6	2793,0	6421,0	5373,4	2011,6	420,3	**Total**
в том числе проживающие в:								of which occupy:
индивидуальном доме	8068,5	0,1	771,7	2522,7	2706,1	1679,9	383,4	individual housing unit
части индивидуального дома	613,1	0,3	129,1	267,3	158,7	48,3	8,9	part of individual housing unit
отдельной квартире	8125,5	0,6	1765,6	3555,0	2486,9	280,6	27,0	separate apartment
общей (коммунальной) квартире	230,9	2,6	126,6	76,0	21,7	2,8	1,0	collective (shared) apartment

[1]15,1 тыс. домохозяйств не указали число занимаемых комнат.

[1]15,1 thous. households did not indicated number of occupying rooms.

Число индивидуальных домохозяйств, имеющих земельные участки сельскохозяйственного назначения

(по данным переписи населения 2001 года)

Number of individual households having agricultural plots

(according to the data of 2001 population census)

	Все население *Total population*	в том числе *of which*		
		городское население *urban population*	сельское население *rural population*	
Всего, тысяч	10039,0	4541,9	5497,1	**Total, thousands**
в %	***100***	***100***	***100***	***as %***
из них:				of which:
на правах частной собственности	8672,7	3671,5	5001,2	in private ownership
в % к итогу	***86,4***	***80,8***	***91,0***	***as % of total***
на правах аренды	501,6	326,0	175,6	tenure by lease
в % к итогу	***5,0***	***7,2***	***3,2***	***as % of total***
Из общего числа домохозяйств-домохозяйства, сдающие свои земельные участки в аренду	1383,4	119,7	1263,7	Of total number of households leasing their plots
в % к итогу	***13,8***	***2,6***	***23,0***	***as % of total***

3

МЕТОДОЛОГИЧЕСКИЕ ПОЯСНЕНИЯ

METHODOLOGICAL NOTES

Население по полу, возрасту, национальности, продолжительности проживания в месте постоянного жительства

Наличное население - население, находящееся на момент переписи на данной территории, включая временно проживающих.

Постоянное население - население, постоянно проживающее на момент переписи на данной территории, включая временно отсутствующих.

Городское население - население, проживающее в городских поселениях. Городскими поселениями считаются населенные пункты, утвержденные законодательными актами в качестве городов, поселков городского типа, рабочих, курортных и дачных поселков.

Сельское население - население, проживающее в сельской местности. Населенные пункты, не классифицируемые в качестве городских, считаются сельскими.

Возраст - число исполнившихся лет жизни (обычно полных), для детей моложе одного года - месяцев, для детей до 1 месяца- дней. Сведения о возрастном составе получают при переписях путем опроса.

Средний возраст населения - средняя арифметическая из значений возрастов всех людей в данном населении.

Национальность при переписи записывается на основе заявлений самих опрашиваемых, национальность детей - по заявлениям родителей.

Родной язык при переписи записывается на основе определения самих опрашиваемых. При затруднении опрашиваемого определить свой родной язык, им считается тот, который был усвоен в раннем детстве. Малолетним детям родной язык указывается родителями.

Владение языком – умение говорить, читать и писать или только разговаривать на данном языке.

Место постоянного жительства – тот населенный пункт, где опрашиваемое лицо обычно проживает. Лица, постоянно проживающие в данном населенном пункте, но выехавшие в командировку, на работу по контрактам с зарубежными организациями на срок до 1 года, а также выехавшие независимо от срока на отдых, в гости, к родственникам и т.п. переписываются по месту постоянного жительства, с отметкой о временном отсутствии.

Непрерывность постоянного проживания не считается нарушенной при переезде из одного сельского населенного пункта в другой в пределах одного и того же административного района или при переезде в пределах одного города, а также при всех выездах из данного населенного пункта, не связанных с переменой места постоянного жительства (например, поездка на отдых).

Непрерывность проживания считается прерванной для тех лиц, которые родились и проживают в этом населенном пункте, но выезжали в другой населенный пункт, например, на работу и проживали по месту работы, а также при переезде на постоянное местожительство из одного городского населенного пункта в другой или из городского населенного пункта в сельский (или наоборот).

На основании ответов опрашиваемых лиц о непрерывности проживания, население было распределено на непрерывно проживающее в месте постоянного жительства с рождения и не с рождения (т.е мигрантов).

Мигрант – человек, участвующий в процессе миграции. Каждый мигрант является выбывшим по отношению к территории выбытия и прибывшим по отношению к территории прибытия.

Миграция населения - передвижение людей (мигрантов) через границы территории (страны, региона, области, района и т.п.), связанное с переменой места жительства (пребывания). Различают миграцию внутреннюю (в пределах страны) и внешнюю (международную, связанную с пересечением государственной границы).

Сальдо миграции (нетто-миграции, миграционный прирост) - разность между числом прибывших за определенный период на данную территорию и числом выбывших за ее пределы. Может быть положительной величиной (если число прибывших больше числа выбывших), либо отрицательной (если число прибывших меньше числа выбывших). В последнем случае имеет место миграционный отток (убыль).

Домашние хозяйства (домохозяйства)

Домохозяйство (домашнее хозяйство при переписи населения) - это группа совместно проживающих в жилищной единице лиц, ведущих общее хозяйство, то есть полностью или частично объединивших свои индивидуальные бюджеты в части совместных расходов на питание, бытовые нужды или в целом имеющие общий бюджет и подчиняющиеся общим правилам, как связанных, так и не связанных отношениями родства.

Частные/индивидуальные домохозяйства – домохозяйства, проживающие в индивидуальных домах, отдельных и индивидуальных квартирах, общежитиях, гостиницах, традиционных жилищах (чумах, ярангах, юртах и т.п.) и других помещениях, приспособленных для жилья.

Частные домохозяйства могут состоять:

а) из одного человека, который живет один в отдельной жилищной единице или занимает отдельную комнату (или комнаты) жилищной единицы, но ни с кем не объединяется для ведения совместного хозяйства;

б) из двух и более человек, проживающих в одной жилищной единице или ее части, которые объединяются, чтобы обеспечить себя пищей и другими предметами первой необходимости для проживания. При этом члены домохозяйства могут в большей или меньшей степени объединять свои доходы.

В случае потери или отсутствия определенного места жительства, население переходит в категорию «лиц без определенного места жительства», также образующих своего рода «домохозяйства». При переписи населения в России (2002 г.) было учтено 68 тысяч таких домохозяйств, в которых проживало 142,6 тысяч человек.

Население, длительное проживание и питание которого обеспечивается специализированными учреждениями (медицинского обслуживания и социального обеспечения; военные казармы; исправительно-трудовые учреждения; религиозные организации и т.п.), составляет **институциональное/коллективное домохозяйство**. Местом обычного жительства членов институционального домохозяйства является данное учреждение.

Обслуживающий персонал, проживающий на дату переписи в служебных помещениях или квартирах (комнатах) при таких учреждениях и не имеющий другого постоянного места жительства, учитывается в качестве частных домохозяйств.

В отличие от домохозяйства, ***семья*** не может состоять из одного человека и объединять лиц не связанных родством. Простая семья – *нуклеарная семья* - состоит из одной супружеской пары с детьми или без детей или одного из родителей со своими детьми, не состоящими в браке. Одна нуклеарная семья образует *нуклеарное домохозяйство*. Несколько нуклеарных семей и лица, имеющие с ними родственные связи, образуют *расширенное домохозяйство*, а если к ним присоединяются лица, не имеющие родственных связей, то *составное домохозяйство*. Составное домохозяйство может целиком состоять из лиц, не имеющих родственных связей, но также объединяющихся для ведения общего хозяйства.

Детьми, независимо от возраста, считаются все лица, которые проживают с родителями в одном и том же домохозяйстве, при этом не состоят в браке или не имеют собственных детей. К "детям" также относятся пасынки и усыновленные дети.

Состояние в браке

Брак - форма взаимоотношений между мужчиной и женщиной, определяющая их права и обязанности по отношению друг к другу и к детям. Юридические отношения между мужем и женой устанавливаются в результате регистрации брака в органах ЗАГС (записи актов гражданского состояния).

При переписи населения учитывается как фактическое **состояние в браке** вне зависимости от того, зарегистрирован он или нет, так и юридически оформленные браки.

Развод (расторжение брака) - окончательное юридическое прекращение брака при жизни супругов, которое дает сторонам право вступать в повторный брак. Брак считается расторгнутым лишь после регистрации развода в органах ЗАГС.

Разведенные – лица, которые ранее состояли в зарегистрированном браке, а на дату переписи в браке не состоят, и развод оформлен органами ЗАГС.

Разошедшиеся - лица, которые ранее состояли в зарегистрированном браке, а на дату переписи в браке не состоят, и развод не оформлен органами ЗАГС. В их число включаются также лица, ранее состоявшие в незарегистрированном браке и разошедшиеся на дату переписи.

Вдовые – лица, ранее состоявшие в браке, который прекратился вследствие смерти одного из супругов, и не вступившие в повторный брак.

Рождаемость

Сведения о числе рожденных детей получены на основе ответов женщин на соответствующие вопросы переписного листа. При этом учитывалось общее число рожденных женщиной детей (не считая мертворожденных), независимо от того, были ли они живы на момент переписи или нет, входили ли они в состав домохозяйства матери или проживали отдельно. Усыновленные и патронируемые дети, а также дети мужа от прежнего брака, не учитывались в числе рожденных этой женщиной детей.

Фертильный возраст (репродуктивный возраст) – возраст женщины, в котором она наиболее способна к деторождению – условно 15-49 лет. Увеличение численности женщин этого возраста, особенно при создании благоприятных условий, способствует появлению на свет большего числа новорожденных и повышению общего уровня рождаемости.

Приведенное в соответствующей таблице сборника *среднее число рожденных детей,* исчислено, как отношение общего числа рожденных детей, женщинами фертильного возраста, к численности женщин в возрасте 15 – 49 лет, умноженное на 1000.

Уровень образования населения

Уровень образования предполагает достижение и подтверждение человеком определенной образовательной ступени, в результате чего ему выдается соответствующий документ.

Как правило, выделяются следующие уровни образования:

Начальное общее образование - окончившие начальную школу, а также учащиеся 4-9 классов;

Основное общее (базовое)- окончившие неполную среднюю школу, а также учащиеся старших классов;

Среднее (полное) общее образование - окончившие среднюю общеобразовательную школу, лицей, гимназию и т.п.;

Начальное профессиональное образование - окончившие профессиональное или профессионально-техническое заведение на основе основного (базового) или среднего (полного) общего образования;

Среднее специальное образование - окончившие среднее специальное училище: техникум, училище (медицинское, музыкальное, художественное или педагогическое), колледж и т.д.;

Незаконченное высшее образование - учащиеся или учившиеся по основной образовательной программе в объеме половины или более половины срока обучения;

Высшее образование - окончившие высшее учебное заведение: институт, академию, университет и т.п. и получившие диплом;

Послевузовское образование - окончившие аспирантуру, докторантуру, ординатуру и адъюнктуру (независимо от защиты диссертации).

В Украине *полное высшее образование* отмечалось лицам, которые закончили высшее учебное заведение (институт, консерваторию, академию, университет и другие приравненные к ним высшие учебные заведения, которые представляют образовательно-квалификационный уровень: специалист, магистр) и получили документ об его окончании. *Базовое высшее образование* отмечалось лицам, закончившим колледж и прочие подобные учебные заведения или продолжающим учиться в высшем учебном заведении – институте, консерватории, академии, университете и других, приравненных к ним, учебных заведениях и получившим документ о присвоении образовательно-квалификационного уровня – бакалавр. *Неполное высшее образование* включает в себя начальное высшее и незаконченное высшее образование. Начальное высшее образование отмечалось лицам, которые закончили техникум, училище или другие приравненные к ним учебные заведения первого уровня аккредитации или продолжают учиться в высшем учебном заведении и получили документ о присвоении образовательно-квалификационного уровня – младший специалист. Незаконченное высшее образование отмечалось лицам, которые в 1996 году и раньше учились в высших учебных заведениях, прошли половину или больше половины срока обучения, но не закончили его.

Дошкольные учреждения - учреждения для воспитания детей, не достигших школьного возраста. К постоянным дошкольным учреждениям относятся ясли (для детей до 3-х лет), ясли-сады (для детей всех дошкольных возрастов) и детские сады (для детей от 3-х лет и старше), работающие не менее 10 месяцев в году.

Общеобразовательные школы - учреждения, осуществляющие обучение, всестороннее развитие и эстетическое воспитание детей и молодежи. Общеобразовательная школа осуществляет учебный процесс на основе одной или нескольких образовательных программ. В зависимости от местных условий функционируют школы с различным уровнем образования: начальное, основное общее, полное среднее. Школы могут быть государственными, муниципальными и негосударственными (частными, общественных и религиозных организаций).

Учебные заведения, дающие начальное профессиональное образование, – это, как правило, бывшие профессионально-технические училища, по окончании которых выпускники получают рабочие профессии различных специальностей (в отдельных учебных заведениях такого типа учащиеся получают подготовку для работы в качестве секретарей, делопроизводителей и т.п.).

Средние специальные учебные заведения (техникумы, колледжи) осуществляют подготовку специалистов со средним профессиональным образованием. К ним относятся: техникумы (колледжи) - промышленные, строительные, транспортные, сельскохозяйственные, экономические, библиотечные; училища - медицинские, педагогические, театральные, музыкальные, хореографические, культурно-просветительные. Подготовка специалистов в средних специальных учебных заведениях ведется с отрывом и без отрыва от производства.

Средние специальные учебные заведения распределяются по формам обучения (дневные, вечерние, заочные) и по отраслевой специализации учебных заведений. Средние специальные учебные заведения могут быть государственными и негосударственными.

Высшие учебные заведения - учреждения, осуществляющие подготовку специалистов высшего профессионального образования. К вузам относятся: университеты, учебные институты, консерватории, учебные академии, высшие училища и т.д.
Вузы распределяются по формам обучения: с отрывом от производства – дневное обучение, без отрыва от производства – вечернее и заочное обучение; по отраслевой специализации учебных заведений. Вузы могут быть государственными и негосударственными. Получение студентами высшего профессионального образования в государственных вузах осуществляется как на основе бюджетного финансирования, так и на платной основе за счет полного возмещения затрат на обучение. В негосударственных вузах процесс обучения осуществляется только на платной основе.

Источники средств существования

При проведении переписи населения опрашиваемым лицам предлагалось указать все имеющиеся источники средств существования, при этом выделив основной.

Источники средств существования сгруппированы следующим образом: трудовая деятельность (работа по найму и не по найму), государственное обеспечение, на иждивении, доход от собственности и другие доходы.

Трудовая деятельность (работа по найму и не по найму) – отмечается лицам, которые получали вознаграждение деньгами или натурой за свою деятельность.

Государственное обеспечение – стипендии, пенсии, различные пособия и другое.

На иждивении – отмечается лицам, живущим на средства родственников или других лиц, а также на содержание которых выплачиваются алименты.

Доход от собственности - доход в виде арендной платы за сданные в аренду земельные участки, от сдачи внаем квартиры, гаража и т. д.

Другие доходы – отмечается лицам, у которых источником средств к существованию являлось что-то иное, не перечисленное выше.

Экономическая активность населения

Экономически активное население представляет собой совокупность всех занятых в экономике и безработных.

Численность занятых в экономике включает как работающих по найму (независимо от того, была ли это постоянная, временная, сезонная, случайная или разовая работа), так и работающих не по найму во всех секторах экономики. Таким образом, эта категория включает лиц, работающих в государственных предприятиях и организациях; в кооперативах всех видов; в частных предприятиях и предприятиях со смешанной формой собственности; в фермерских (крестьянских) хозяйствах, а также занятых индивидуальной трудовой деятельностью, в личном подсобном хозяйстве и у отдельных лиц (семей) в качестве домашней прислуги.

Эта категория включает как фактически работающих, так и временно отсутствующих на работе по каким-либо причинам (из-за болезни, отпуска и др.).

Статус занятости

Статус занятости характеризует положение работника в зависимости от отношения к средствам производства, характера вознаграждения за результаты труда и от степени экономического риска. Предусматриваются две основные группировки занятых по статусу:

Работающие по найму - лица, заключившие письменный трудовой договор, контракт или устное соглашение с руководителем предприятия (учреждения, организации) любой формы собственности или отдельным лицом об условиях трудовой деятельности, за которую они получают вознаграждение деньгами или натурой.

Работающие не по найму - лица, самостоятельно обеспечивающие себя работой. К ним относятся работодатели, самостоятельно занятые лица, члены производственных кооперативов, помогающие члены семьи.

Безработные – в соответствии с методологией Международной организации труда это лица, достигшие определенного возраста, принятого в национальном законодательстве в качестве нижней границы трудоспособного возраста, которые в рассматриваемый период не имели работы (доходного занятия), занимались ее поиском с помощью служб занятости или самостоятельно и были готовы приступить к ней незамедлительно или в течение периода, определенного национальным законодательством.

Учащиеся, студенты, пенсионеры в трудоспособном возрасте учитываются в качестве безработных, если они на обследуемой неделе занимались поиском работы и были готовы приступить к ней.

Экономически неактивное население – лица в возрасте, принятом для измерения экономической активности населения, которые не являлись занятыми экономической деятельностью или безработными в течение обследуемой недели.

К экономически неактивному населению в трудоспособном возрасте относятся следующие категории не работающего и не ищущего работы населения: учащиеся старших классов; студенты; лица, занятые ведением домашнего хозяйства, уходом за больными; лица, которым нет необходимости работать.

Жилищные условия населения

Жилые помещения, находящиеся в **частной собственности граждан**: индивидуальные жилые дома, приватизированные, построенные и приобретенные квартиры и дома,

квартиры в домах жилищных и жилищно-строительных кооперативов с полностью выплаченным паевым взносом, в домах товариществ индивидуальных владельцев квартир, квартиры и дома, приобретенные в собственность гражданами на иных основаниях, предусмотренных законодательством.

Жилые помещения, **государственной формы собственности** находятся в полном хозяйственном ведении государственных предприятий или оперативном управлении государственных учреждений, относящихся к государственной собственности.

Тип жилого помещения для населения частных (индивидуальных) домохозяйств определялся по ответам опрашиваемых. В случае, если весь дом, занимало одно домохозяйство, то тип жилого помещения обозначался как "*индивидуальный дом*". Если в индивидуальном доме проживало два и более домохозяйства, то как "*часть индивидуального дома*". При переписи населения в Российской Федерации, если в доме проживало два или более домохозяйств и каждое из них имело свой отдельный вход и место для приготовления пищи, то тип жилого помещения определялся как "*отдельная квартира*", общий вход и место для приготовления пищи - как "*коммунальная квартира*".

Отдельной квартирой считалось жилое помещение, состоящее из одной или нескольких комнат и вспомогательных помещений (кухни, санузла, кладовых, коридоров), имеющее самостоятельный вход (выход).

Жилой комнатой считалось предназначенное для проживания помещение – часть жилой квартиры или дома, отдельное от других помещений (комнат) перегородками. Мансарды, мезонины, утепленные террасы и веранды, оборудованные для проживания в них в течение года, включались в число жилых комнат. Не считались жилыми комнатами вспомогательные помещения – кухни, холлы, коридоры, ванные и душевые комнаты, кладовые и т.п.

Общей (коммунальной) квартирой считалась та квартира, в которой проживало более одного домохозяйства.

К коммунальной квартире относилось также помещение коридорного типа, если оно не являлось общежитием.

Общежитием считалось жилое здание или жилые помещения, на которые был выдан единый ордер.

Домохозяйствам, проживавшим в гостинице, мотелях и т.п. отмечалось проживание в "*гостинице*".

К *другим жилым помещениям* относились – вагончики, баржи и т.п.

Нежилое помещение, используемое для проживания отмечалось домохозяйствам, проживающим в помещениях, не предназначенных для жилья, например, в гаражах, школьных классах и т.п.

Средний размер общей (жилой) площади, приходящейся на одного человека, определяется как отношение общей (жилой) площади занимаемых жилых помещений к численности населения. Общая площадь жилищ включает жилую площадь (площадь жилых комнат в жилых домах и помещениях) и площадь вспомогательных (подсобных) помещений, расположенных в пределах квартиры (кухни, коридоры, санузлы, ванные (души) и т.д.).

Виды благоустройств жилых помещений определялись по ответам опрашиваемых. Приведенные в таблицах сборника виды оборудования максимально сгруппированы и представлены с точки зрения комфортности проживания населения.

Population by sex, age, nationality, duration of residence in permanent place of residence

Present population - population made up of the persons staying in the given territory as of the census day, including temporarily visitors.

Resident population - population made up of the persons habitually living in the given territory, including residents temporarily absent.

Urban population - all residents of areas stated by legislative acts as cities (or towns), urban settlements, working towns, resort and country settlements constitute the urban population.

Rural population - all residents of rural areas constitute the rural population. Settlements not classified as urban are considered to be rural.

Age - is the number of years. It is usually measured in completed years, in completed months for children under one year old, in days for infants at age under one month. In the population censuses the data on age are compiled by means of questioning.

Average age of population - arithmetical mean of all its members' ages.

Nationality in the time of the census is registered according to the own application of the persons filling out the questionnaire, nationality of children - according of the parents' application.

Native language in the time of the census is registered according to own definition of respondents. When a respondent has difficulties in defining his native language, the language spoken in the early childhood is considered to be native. Native language of young children is indicated by their parents.

Proficiency in language – knowledge how to read and to write or only to speak the given language.

Place of permanent residence – is the settlement where the respondent usually resides. Persons permanently residing in the given settlement but moved for the purpose of business, work on a contract with foreign organizations for a period less than 1 year as well as those who moved not depending on the period of time for recreation, visits to friends or relatives and so forth are included by place of permanent residence with mark of temporary absence.

Continuity of permanent residence is not considered to be violated when moving from one rural settlement to another within one and the same administrative region or within one city as well as when moving many times from the given settlement not connected with change of permanent place of residence (ex. movement for the purpose of recreation).

Continuity of permanent residence is considered to be interrupted for those persons who were born and reside in this settlement, but moved to another one, for example, for a work and resided by place of work as well as when moving for permanent residence from one urban settlement to another or from urban settlement to rural one (or vice versa).

According to the answers of respondents on continuity of residence the population was distributed to continuously residing in permanent place of residence since birth and residing not since birth (i.e. migrants).

Migrant - is one who takes part in the process of migration. Every migrant is an outmigrant with respect to the territory of departure and an inmigrant - with respect to the territory of arrival. Notion of the number of migrants should be adopted with a certain convention as one and the same person can change his place of residence several times during a given year.

Migration of population - movement of people (migrants) through the borders of territories (country, region, district, etc.), connected with change of residence (stay). Differed are the internal migration (within the country) and external one (international, connected with crossing the state border).

Net migration - is the difference between the total number of inmigrants in a given area during a certain period and the total number of outmigrants from it. Net migration can have a negative or a positive sign; the definition "net inmigration" is used when arrivals exceed departures, and "net outmigration" - when the opposite is true.

Hoseholds

Household (according to the data of population censuses) – is a group of persons living together in housing unit who make common provision for food or other essentials for living. The persons in a group may pool their incomes and may to greater or lesser extent, have a common budget; they may be related or unrelated persons or constitute a combination of persons both related and unrelated.

Private/individual households are the households who live in individual housing units, separate or individual apartments, hotels, traditional dwellings (tents, yarangas, yurtas, etc.) or other dwellings.
A private household is either:
(a) a one-person household, i.e. a person who lives alone in a separate housing unit or who occupies, as a lodger, a separate room (or rooms) of a housing unit but does not join with any of the other occupants of the housing unit to form part of a multi-person household as defined below; or
(b) a multi-person household, i.e. a group of two or more persons who combine to occupy the whole or part of a housing unit and to provide themselves with food and possibly other essentials for living. Members of the group may pool their incomes to a greater or lesser extent.

In case of loss or absence of definite place of residence “population passes into the category “persons without definite place of residence” which also forms something like “households”. In time of 2002 population census in Russia there were registered 68 thousands of such households where 142, 6 thousand persons lived.

Population long-term residence and nutrition of which is provided by special institutions (medical and social security institutions; military barracks; corrective – labour camps, religious organizations and so forth), compose institutional/collective household. Place of usual residence of institutional household members is the given institution.

Service staff which as of the date of the census resides in service living quarters or apartments (rooms) attached to such institutions and has no other permanent place of residence is included as private households.

In contrast to households **a family** cannot consist of one person and unite not related persons. *Nuclear family* consists of one married couple with or without children or one of the parents with his children not married. One nuclear family constitute *nuclear household*. Some nuclear

families and persons related to them constitute *extended household* and if some persons not related to them join – *composite household*. Composite household can consist of persons not related to each other but uniting for common housekeeping.

Children are all persons not depending on age who live together with parents in one and the same household. At the same time they are not married and have no their own children. Included are also stepchildren and adopted children.

Marital status

Marriage - is the form of relationship of male and female by which their rights and duties in regard to each other and to children are determined. The legal relationship of a husband and a wife is constituted in consequence of registration of the marriage in the Registry Office.

In the time of population census accounted are both actual marital status not depending on its registration and legal marital status.

Divorce - is a final legal dissolution of a marriage in spouse's life-time which confers on the parties the right to remarriage. A marriage is considered to be dissolved after registration of the divorce in the Registry Office.

Divorsed are persons who were legally married earlier and as of the date of the census are not married and divorce is legally registered.

Separated are persons who were legally married earlier and as of the date of the census are not married and divorce is not legally registered. Included are also persons who were not legally registered and separated as of the date of the census.

Widowed are persons who did not remarry after the death of one of the spouses.

Birth rate

Information on the of children born alive was received on the basis of answers of females to the corresponding questions of questionnaire. Accounted was total number of children born to a woman (excluding infant deaths) not depending on the fact were they alive as of date of the census or not, were they the members of households of mother or lived separately. Step children and patronized children as well as husband's children from the previous marriage were not included in the number of children born to this woman.

Fertile age (reproductive age) – age of a female when she is more capable to child - bearing - conventionally 15-49 years of age. Increase of the number of females of this age especially in favourable conditions results in coming into the world of the great number of newborn children and growth of total birth rate.

Average number of children born to females of fertile age was computed as the ratio of total number of children born of female 15-49 years of age to the number of females 15 - 49 years of age multiplied by 1000.

Level of education of population

Level of education assumes achievement and confirmation of some educational degree by a person as a result of which he receives the corresponding document.

The following levels of education are as follows:
General primary education have those persons who finished primary school as well as pupils of 4-9 grades;
General (basic) education - have those persons who finished incomplete secondary school as well as pupils of senior grades;
Secondary (complete) general education - have those persons who finished general secondary school, lyceum, gymnasium and so forth;
Primary professional education - have those persons who finished professional or professional-technical establishment on the basis of basic or secondary (complete) general education;
Secondary special education - have those persons who finished secondary special education establishment: technical school, specialized school (medical, musical, pedagogical or artistic), college and so forth;
Incomplete higher education - have students or those persons who studied according to the basic educational program in volume of a half or more than a half of term of study;
Higher education - have those persons who graduated from higher education establishment: institute, academy, university and so forth and received diploma;
Post higher education - have those persons who completed post-graduate course, doctoral candidacy, clinical studies and postgraduate work at a military academy (not depending on defense of a thesis).

In Ukraine *complete higher education* was marked to the persons who graduated from an institute, conservatory, academy, university and other institutions of the same status that provide a qualification degree of a specialist and that of a master, and obtained a certificate. *Basic higher education* was marked to the persons who finished a college or other institutions of this kind or are still studying at an institution of higher education – an institute, conservatory, academy, university, etc. and have obtained a bachelor's degree. *Incomplete higher education* includes primary higher and unfinished higher education. Primary higher education was marked to the persons who finished a technical school, a vocational school and the same status of first level of higher education or keep studying at an institute and obtained a certificate about the acquisition of a qualification degree of a junior specialist. Unfinished higher education was marked to the persons who studied an institute in 1996 and earlier, passed half or more of the course of studies, but did not graduate from it.

Pre-school institutions - permanent institutions for upbringing of children under school age. They include crèches (for children aged under 3), crèches-kindergartens (for children of all pre-school ages) and kindergartens (for children of 3 years of age and older) which work not less than 10 months a year.

General educational schools refer to institutions which provide general training and cultural and physical development as well as esthetic education of children and youth. General schools carry out the educational process on the basis of single or several educational programmes. Depending on local conditions schools with various levels of education function: primary, secondary and incomplete secondary schools. There can be state, municipal and non – state (private of public and religious organizations).

Primary vocational education institutions include institutions which are, as a rule, the former vocational schools the graduates of which get working profession (in several institutions of such type pupils are trained to work as secretaries, clerks, etc).

Secondary specialized educational institutions (colleges, technical schools) provide training and release specialists with secondary education. They include technical schools (colleges) - industrial, construction, transport, agricultural, general economic, librarian; special professional schools - medical, pedagogical, theatrical, musical, dancing, general culture educational and so forth. Training of specialists in these institutions is carried out both for working and not working persons.

Secondary specialized educational institutions are classified by mode of training (day-time, evening, by correspondence) as well as by industrial grouping of educational units. Secondary specialized educational institutions can be state or private units.

Institutions of high education include institutions which carry out training of specialists of high qualification in accordance with the requirements of market economy. They include universities, training institutes, conservatories, training academies, high professional schools, etc.

They are grouped by mode of training both for working and non-working persons: day-time, evening and by correspondence; by industrial specialization of institutions. There can be state and private institutions of high education. Receiving of high professional education in state higher education institutions is performed on the basis of budgetary financing and by reimbursement of training costs by the students. In non-state higher education institutions the process of education is performed only on a reimbursement basis.

Sources of livelihood

In the time of population census conduct the recipients were offered to indicate all available sources of livelihood underlying the main one.

Sources of livelihood are grouped as follows: labor activity (employment and self-employment), state security, support by some persons, income from property and other income.

Labor activity (employment and self-employment) - is marked to persons who received labor remuneration in cash or in kind.

State security - scholarships, pensions, various allowances etc.

Support by some persons - is marked to persons living on account of relatives or other persons means as well as for alimony maintenance.

Income from property - income in the form of rental payment for land plots, apartment, garage and so forth, given in rent.

Other income - is marked to persons sources of livelihood of whom were any other income not mentioned above.

Economic activity of population

Economically active population includes total number of employed and unemployed.

Number of employed includes both employees (irrespective whether it is permanent, temporal, seasonal, incidental, etc.) and self-employed persons in all sectors of economy. Thus,

this category includes persons who are employed in public enterprises and organizations, in cooperatives of all types, in private enterprises and private enterprises of mixed type of ownership, in farms and so forth, including those engaged in individual labour activities, in personal plots of households and employed by individuals (families) as domestic servants.

This category includes both persons who actually work and those temporarily absent from the work due to different reasons (illness, vacations, etc.).

Status in employment

Status in employment characterizes the status of employee depending on its relation to means of production, method of labor remuneration and on degree of economic risk. There are two main groupings of employed status:

Employees are persons concluded written labour agreement, contract or oral agreement with the head of enterprise (institution, organization) of any type of ownership or individual person on labour conditions and labour remuneration in cash or in kind.

Self-employed are persons who provide themselves with a job. This category includes employers, own-account workers, members of producers co-operatives, unpaid family workers.

Unemployed - according to methodology of International Labour Organization - are persons of certain age level adopted by the national legislation as a low level of able-bodied age, who in the given period did not have any job, were seeking the job with the help of official employment offices or individually and were prepared to start working immediately or during the period specified by the national legislation.

Pupils, students, pensioners in able-bodied age are accounted as unemployment if during surveyed week they were seeking a job and were prepared to start working.

Economically not active population - are persons in age adopted for measuring economic activity of population who were not engaged in economic activity or unemployment during surveyed week.

Economically not active population in able-bodied age refers to the following categories of not employed and not seeking work population: pupils of senior classes, students, persons engaged in household keeping, taking care of sick persons, persons who have no need to work.

.

Housing conditions of population

Living quarters **owned by citizens**: individual housing units, privatized, built and purchased apartments and houses, fully paid apartments in houses and housing - construction cooperatives, in houses of individual owners partnerships, houses and apartments owned by citizens according to other legal grounds.

Living quarters of **state ownership** are under full economic authority of state enterprises or operational management of state institutions relevant to state ownership.

Type of housing unit for population of private (individual) households was determined by the answers of respondents. If a housing unit was occupied by one household, it was defined as "*individual house*", if individual house was occupied by two households and over – "*part of individual house*". In the time of the census in the Russian Federation if housing unit was occupied by two households and over and each of them had their own entrance and place to make food, then the type of housing unit was defined as "*separate apartment*" – common entrance and place to make food – "*collective (shared) apartment*".

Separate apartment – housing unit which consists of one room and over and auxiliary premises (kitchen, toilets, storerooms, corridors) and has separate entrance (exit).

Living room- housing unit intended for habitation which is a part of apartment or house separated from other housing units (rooms) by partitions. Attics, mezzanines, heated terraces and verandahs equipped for habitation there during the year were included in the number of living rooms. Not included were auxiliary premises – kitchens, halls, corridors, bathrooms, storerooms and so forth.

Collective (shared) apartment **-** housing unit occupied by more than one household.

Premises of corridor type (not hostels) occupied by household were considered to be collective (shared apartment).

Hostel **-** housing unit or living premises with a single order for habitation.

Hotel **-** housing unit occupied by households in hotels, motels and so forth.

"*Other housing unit*" – premises like hotels, wagons and so forth.

Non –residential premises used for human habitation – premises occupied by households but not intended for habitation (garages, classrooms).

Average size of total (dwelling) space per one person is computed as the ratio of total (dwelling) space of occupied living quarters to the number of population. Total dwelling space includes dwelling space (space of living rooms in dwelling houses and premises) and space of auxiliary premises located within apartment (kitchen, corridors, toilets, bathrooms and so forth).

Types of facilities of living quarters were determined by the answers of respondents. Types of equipment given in the tables of the abstract are grouped as much as possible and presented from the point of view of comfort for habitation of population.

“ ИТОГИ ПЕРЕПИСЕЙ НАСЕЛЕНИЯ В СТРАНАХ СОДРУЖЕСТВА НЕЗАВИСИМЫХ ГОСУДАРСТВ”

(раунда 2000 года)

Статистический сборник

“RESULTS OF POPULATION CENSUSES IN THE COUNTRIES OF THE COMMONWEALTH OF INDEPENDENT STATES”

(2000 round)

Statistical abstract

Ответственные за выпуск: Н.Куликовская, Т.Зудина, Г.Селищева, О.Татаринова
Editors-in-chief: N.Kulikovskaya, T.Zudina, G.Selishcheva, O.Tatarinova

Подписано в печать 18.12.06
Authorized for printing 18.12.06

Объем 32 п.л. Тираж 300 экз.
Volume 32 printer’s sheets Edition 300 copies

Межгосударственный статистический комитет Содружества Независимых Государств

Interstate Statistical Committee of the Commonwealth of Independent States

Россия, 107450, Москва, ул. Мясницкая,39, стр.1

Тел.: (495) 207-42-37
Факс: (495) 207-45-92

Build. 1, 39, Myasnitskaya Str.,
Moscow, 107450, Russian Federation

Tel: (7-495) 207-42-37
Fax: (7-495) 207-45-92

E-mail: info@cisstat.org
cisstat@online.ru

http: // www.cisstat.org